DIVERSE A

RAPORT

cu privire la modul de îndeplinire a atribuțiilor proprii și a hotărârilor Consiliului Județean Neamț, pentru perioada 1 ianuarie - 31 decembrie 2021

ROMÂNIA
JUDEȚUL NEAMȚ
CONSILIUL JUDEȚEAN
610004, Str. Alexandru cel Bun, Nr.27, Piatra Neamt
Tel.:(+04)0233/21.28.90; (+04)0233/21.36.70; Fax: (+04)0233/21.15.69
E-mail: cjneamt@yahoo.com; Web: www.cjneamt.ro

ISO 9001
IL-C (Certification)

Nr. 7043 din 14.03.2022

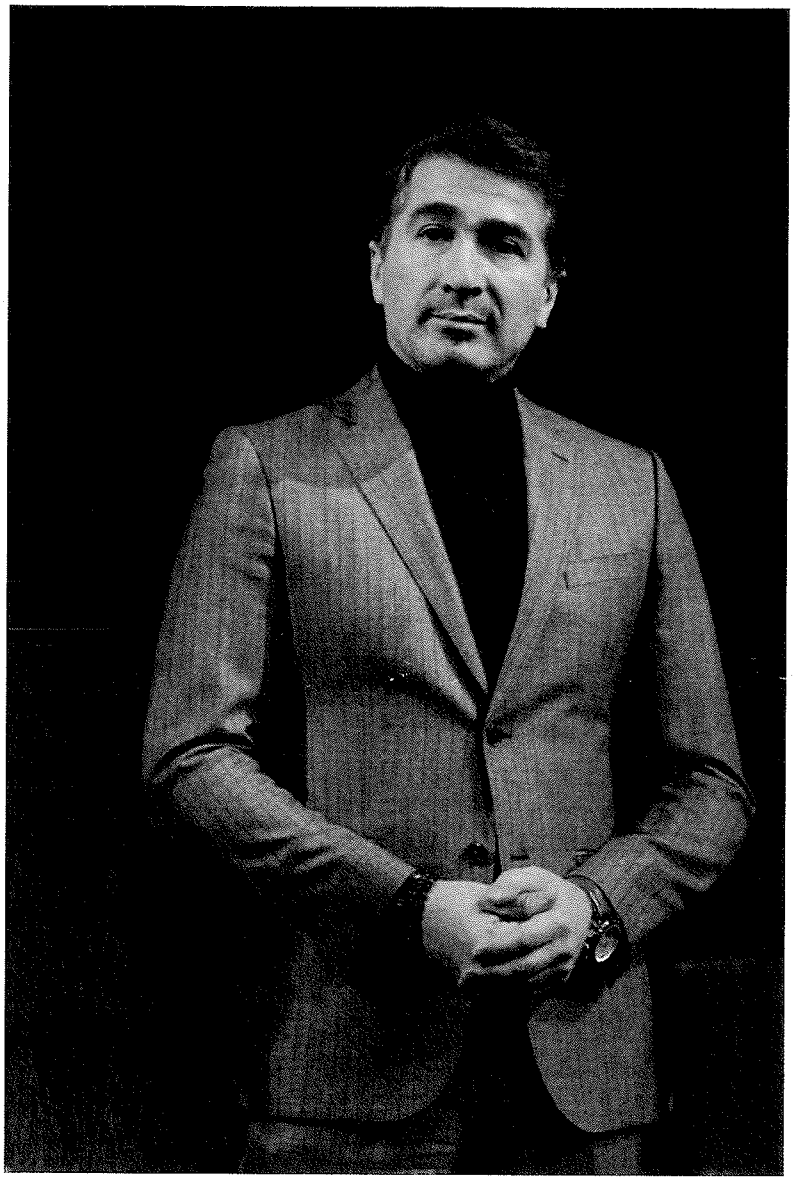

RAPORT
cu privire la modul de îndeplinire a atribuțiilor proprii și a hotărârilor Consiliului Județean Neamț, pentru perioada 1 ianuarie - 31 decembrie 2021

Dragi nemțeni, am din nou plăcerea de a vă prezenta activitatea dintr-un an de mandat, în calitate de președinte al Consiliului Județean Neamț. Datorită sprijinului de care m-am bucurat din partea electoratului la alegerile din toamna anului 2020, al echipei alături de care îmi desfășor activitatea în cadrul instituției pe care cu onoare o conduc și susținerii colegilor consilieri județeni, am realizat extrem de multe proiecte prin care dezvoltăm județul nostru și pe care le voi relata prin intermediul acestui Raport anual de activitate, întocmit conform art. 225, alin. (2) din Ordonanța de Urgență a Guvernului nr. 57/22019 privind Codul Administrativ.

Deși 2021 a fost un an atipic, având în vedere contextul pandemic care și-a pus amprenta asupra tuturor domeniilor de activitate, inclusiv asupra administrației locale, am reușit să găsim soluții pentru a rezolva problemele județului, pentru a continua proiectele aflate în derulare și pentru a începe unele noi, cărora le-am găsit finanțare din fonduri externe sau de la bugetul județului. Așa cum am urmărit în cei patru ani din primul mandat de președinte, și în acest mandat vreau ca nivelul de trai în județul nostru să continue să crească, situație posibilă doar având drumuri bune, spitale dotate, un mediu înconjurător sănătos și nu în ultimul rând susținând proiecte din domenii precum cultura, sportul și educația, care să fie apreciate de către nemțenii de toate vârstele.

Ședință Consiliul Județean Neamț

În legătură cu activitatea deliberativă a Consiliului Județean Neamț, prin intermediul **SERVICIULUI GESTIONAREA DOCUMENTELOR, EVIDENȚA LUCRĂRILOR CONSILIERILOR JUDEȚENI ȘI PUBLICAREA MONITORULUI OFICIAL LOCAL** din cadrul **DIRECȚIEI GENERALE JURIDICE ȘI RELAȚII INTERNAȚIONALE**, în perioada 1 ianuarie - 31 decembrie 2021, au fost convocate 27 şedinţe de plen (7 şedinţe cu prezenţă fizică şi 20 şedinţe on-line). 9 dintre ele au fost şedinţe ordinare, 5 - extraordinare şi 8 - extraordinare, de îndată. În cursul anului 2021 au fost iniţiate 275 de proiecte de hotărâri şi au fost adoptate 270 hotărâri ale Consiliului Judeţean Neamţ. Am fost iniţiatorul a 252 proiecte de hotărâri şi 249 s-au concretizat în hotărâri ale Consiliului Judeţean Neamţ. Două

proiecte au fost retrase de pe ordinea de zi - unul reluat şi adoptat, unul nu a fost reluat. Un proiect de hotărâre a fost amânat, reluat şi aprobat ulterior. 21 proiecte de hotărâri au fost iniţiate de cei doi vicepreşedinţi ai Consiliului Judeţean Neamţ, concretizate în 21 hotărâri ale Consiliului Judeţean Neamţ; două proiecte de hotărâri au fost iniţiate de grupuri ale consilierilor judeţeni: unul respins din cauza numărului insuficient de voturi şi un proiect nu a fost supus dezbaterii - lipsă cvorum şedinţă.

Cele 249 hotărâri ale Consiliului Judeţean Neamţ iniţiate în exercitarea atribuţiilor ce îmi revin în vederea ducerii la îndeplinire, în conformitate cu prevederile OUG nr. 57/2019 privind Codul Administrativ, au vizat activităţi, după cum urmează:

- 48 hotărâri fac referire la organizarea şi funcţionarea aparatului de specialitate al Consiliului Judeţean Neamţ, ale instituţiilor publice de interes judeţean şi ale societăţilor comerciale la care Judeţul Neamţ este acţionar;
- 42 hotărâri privesc dezvoltarea economico-socială a judeţului;
- 16 hotărâri privesc administrarea domeniului public şi privat al judeţului;
- 66 hotărâri au în vedere gestionarea serviciilor publice de interes judeţean;
- 7 hotărâri au ca obiect cooperarea interinstituţională;
- 13 hotărâri au în vedere alte atribuţii prevăzute de lege;
- 57 hotărâri au avut în vedere un cumul de atribuţii.

Şedinţă Consiliul Judeţean Neamţ, online

În perioada 01 ianuarie 2021 - 31 decembrie 2021, la nivelul Consiliului Judeţean Neamţ au fost emise 646 dispoziţii, din care 304 de către preşedinte.

DIRECȚIA GENERALĂ BUGET-FINANȚE

În exercitarea atribuțiilor de ordonator principal de credite, prin **DIRECȚIA GENERALĂ BUGET-FINANȚE** s-a urmărit, împreună cu aparatul de specialitate din cadrul Consiliului Județean Neamț, dezvoltarea unui management performant al resurselor bugetare, realizarea unui buget echilibrat, atât pentru activitatea proprie, cât și pentru cea a instituțiilor publice aflate sub autoritatea sa.
S-a urmărit, cu prioritate, realizarea veniturilor, întocmirea dispozițiilor bugetare pentru activitatea proprie și pentru unitățile ce se finanțează din bugetul Consiliului Județean, în vederea alimentării la timp a conturilor ordonatorilor de credite, achitarea în termenul scadent a obligațiilor financiare aferente creditelor contractate de instituția noastră.
Un sector cu lucrări de mare complexitate a fost cel legat de decontarea lucrărilor efectuate la principalele investiții realizate cu fonduri atrase sau cu fonduri proprii.
Bugetul inițial pe anul 2021 al Județului Neamț, aprobat prin hotărâre a Consiliului Județean, a fost de 704.801.000 lei. La finele anului 2021, bugetul județului Neamț era în valoare de 728.536.000 lei, ca urmare a rectificărilor bugetare.

Pentru instituțiile de subordonare județeană, pentru anul 2021, s-au alocat următoarele sume:

- lei -

Instituții subordonate	**Prevederi bugetare 2021**
Direcția Județeană de Evidența Persoanelor Neamț	1.885.000
Centrul Școlar pentru Educație Incluzivă „Al. Roșca" Piatra Neamț	2.384.000
Centrul Școlar pentru Educație Incluzivă Roman	3.703.000
Centrul Școlar pentru Educație Incluzivă Târgu-Neamț	3.276.000
Școala Profesională Specială Ștefan cel Mare	2.519.000
Centrul Județean de Resurse și Asistență Educațională Neamț	189.000
Spitalul Județean de Urgență Piatra-Neamț	8.539.000
Spitalul de Psihiatrie „Sf. Nicolae" Roman	560.000
Biblioteca Județeană „G.T. Kirileanu" Neamț	4.302.000
Complexul Muzeal Național Neamț	7.175.000
Teatrul Tineretului Piatra-Neamț	7.348.000
Centrul pentru Cultură și Arte „Carmen Saeculare" Neamț	4.461.000
Serviciul Public Salvamont Neamț	1.577.000
Direcția de Administrare a Parcului Național Ceahlău	1.343.000
Complexul de Servicii pentru Persoane Adulte cu Handicap Roman	8.956.000
Centrul de Îngrijire și Asistență Târgu-Neamț	5.066.000
Centrul de Îngrijire și Asistență Oșlobeni - Bodești	3.958.000
Centrul de Îngrijire și Asistență Bozieni - Ruginoasa	5.177.000
Direcția Generală de Asistență Socială și Protecția Copilului Neamț	80.527.000
Centrul de Recuperare și Reabilitare a Persoanelor cu Handicap Păstrăveni	16.974.000
Centrul de Recuperare și Reabilitare Neuropsihiatrică Războieni	10.516.000
TOTAL	**180.435.000**

În perioada ianuarie-decembrie 2021, prin hotărâri ale Consiliului Județean s-au încheiat 5 acorduri de asociere. Suma totală plătită în cadrul acestora a fost de 2.836.245 lei. Sumele alocate în cadrul acestor asocieri au avut ca destinație finanțarea unor cheltuieli de asistență socială, precum și a unor acțiuni privind sprijinirea și încurajarea practicării sportului, promovarea imaginii județului Neamț și a performanței sportive la nivel județean și național.
De asemenea, din bugetul județului s-au alocat sume pentru reparații drumuri județene; pentru anul 2021 plățile aferente acestora au fost în valoare de 13.339.132,92 lei.

Pentru lucrările de investiţii realizate pe drumurile judeţene şi documentaţiile tehnico - economice aferente acestora, pentru anul 2021 au fost efectuate plăţi în valoare de 130.176.361,84 lei, din care 39.497.872,32 lei din creditul contractat de Judeţul Neamţ în anul 2021.

Tot din bugetul judeţului s-au alocat sume pentru unităţile de cult, conform Hotărârii Guvernului nr. 1470/2002 privind aprobarea normelor metodologice pentru aplicarea prevederilor Ordonanţei Guvernului nr. 82/2001 privind stabilirea unor forme de sprijin financiar pentru unităţile de cult aparţinând cultelor religioase din România, plăţile anului 2021 fiind în sumă de 1.000.000 lei.

În anul 2021 s-au semnat contractele de finanţare pentru proiectele finanţate din fonduri externe nerambursabile, respectiv „Instrumente Standardizate şi Proceduri AntiMită pentru UAT Judeţul Neamţ", „Educaţia = Cheia Succesului" şi „ACASĂ - Alături de Copii prin Acţiuni de Sprijin Avansat!".

Pentru lucrările de investiţii realizate şi documentaţiile economice aferente acestora au fost efectuate plăţi în 2021 după cum urmează:

- Documentaţie tehnico-economică pentru „Mărirea puterii maxime absorbite la locul de consum şi reabilitarea instalaţiei electrice" la sediul administrativ al Consiliului Judeţean Neamţ - 38.000 lei;
- Documentaţie tehnico-economică pentru obiectivul „Supraetajare hol acces şi sala de şedinţe, extindere - Spaţii cu destinaţie birouri" - 29.800 lei;
- Documentaţie tehnico-economică pentru Staţie de pompieri şi SMURD Târgu-Neamţ - 39.000 lei;
- Lucrări - Staţie pompieri Poiana Teiului - 752.786,73 lei;
- Lucrări - Reabilitare, consolidare, reparaţii şi amenajări interioare la Casa Iordache Cantacuzino - 19.992 lei;
- Lucrări - Reabilitare şi modernizare Ambulatoriu Integrat de Specialitate din cadrul Spitalului Judeţean de Urgenţă Piatra Neamţ - 143.697,86 lei;
- Documentaţie tehnico-economică pentru Construire sediu nou pentru Spitalul Judeţean de Urgenţă Piatra Neamţ, judeţul Neamţ - 169.396,50 lei;
- Lucrări - Construire corp nou Pavilion central - Centrul de Recuperare şi Reabilitare Neuropsihiatrică Războieni, în comuna Dragomireşti, judeţul Neamţ 6.758.218,96 lei;
- Lucrări - Construire clădire - Complexul de Servicii pentru Persoane Adulte cu Handicap Roman, în Comuna Dragomireşti, judeţul Neamţ - 1.463.985,18 lei;
- Lucrări - Demolare Pavilion Central la Centrul de Recuperare şi Reabilitare Neuropsihiatrică Războieni şi Construire Spaţii Centrală Termică şi Spălătorie 124.501,24 lei;
- Lucrări - Centrul Zonal pentru Persoane aflate în Dificultate Roman 740.397,83 lei;
- Documentaţii tehnico economice pentru Atelier protejat Dragomireşti - 44.000 lei;
- Documentaţii tehnico economice pentru Complex de locuinţe protejate -Dragomireşti - 59.100 lei;
- Documentaţii urbanism - 134.446,20 lei;
- Echipament GNSS RTK - 43.404,06 lei;
- Documentaţii tehnico-economice pentru Îmbunătăţirea stării de conservare a habitatelor de interes comunitar din Parcul Naţional Ceahlău, prin implementarea de măsuri adecvate 138.040 lei;
- Evaluarea strategică de mediu pentru Planul Judeţean de Gestionare a Deşeurilor 119.000 lei.

În luna august a anului 2021 s-a depus la APIA cererea de plată a ajutorului financiar FEGA pentru produsele distribuite şi măsurile educative derulate în cadrul Programului pentru şcoli al României în semestrul II al anului şcolar 2020-2021. Cererea a fost autorizată la plată cu acordarea unui sprijin financiar în valoare totală de 1.681.130,96 lei. Suma a fost încasată şi apoi virată, conform prevederilor legale, la bugetul de stat. Pentru anul şcolar în curs, distribuţia produselor a început în luna octombrie 2021, programul fiind în derulare.

Numărul beneficiarilor Programului pentru şcoli al României în judeţul Neamţ este de circa 45.800 copii, din care preşcolari aproximativ 7.700, şcolari învăţământul primar - circa 20.200 şi şcolari învăţământul gimnazial - în jur de 17.900 copii.

Prin **DIRECŢIA ARHITECTULUI ŞEF** s-a asigurat îndeplinirea atribuţiilor ce revin Consiliului Judeţean în domeniul amenajării teritoriului şi urbanismului, desfăşurarea corespunzătoare a unor activităţi complexe, conform prevederilor legale.
În perioada ianuarie – decembrie 2021 au fost întocmite 2.725 de documente, astfel:

NR. CRT.	DOCUMENTE ÎNTOCMITE	CUANTUM NUMERIC	TAXE ÎNCASATE
1.	Certificate de urbanism	474	27.544,3 lei
2	Autorizaţii de construire/ desfiinţare	146	67.202,16 lei
3.	Avize ale Direcţiei Arhitect-şef	-	-
4.	Solicitări pentru obţinerea avizelor primarilor pe a căror U.A.T. - uri s-au realizat obiectivele autorizate	641	-
5.	Duplicate	2	210 lei
6.	Prelungiri ale valabilităţii certificatelor de urbanism şi autorizaţiilor de construire	2	892,10 lei
7.	Certificate de atestare a edificării unor construcţii	12	-
8.	Corespondenţă cu ministere, societăţi comerciale, diverşi beneficiari	784	-
9.	Rapoarte: -ISC -Timbru arhitectura - Statistica	 12 12 12	 - - -
10.	Fişe de calcul privind regularizarea taxei pentru eliberarea autorizaţiilor de construire eliberate de Consiliul Judeţean Neamţ	16	-
11.	Avize de oportunitate	2	60 lei
12.	Avize ale Comisiei Tehnice de Amenajare a Teritoriului şi Urbanism	13	-
13.	Tematica instructaj periodic SSM şi SU	28	-
14.	Grafice de instruire periodică SSM şi SU	3	-
15.	Fişe individuale de instructaj SSM şi SU pentru angajaţii din cadrul Aparatului de specialitate al Consiliului Judeţean Neamţ	482	-
16.	Teste de verificare nivel de însuşire cunoştinţe de SSM şi SU	50	-
17.	Proceduri operaţionale şi instrucţiuni proprii SSM, SU, PSI	11	-
18.	Cereri oferte/ oferte prestări servicii medicina muncii şi PSI	10	-
19.	Caiet sarcini pentru achiziţii servicii medicale	1	-
20.	Contract prestări servicii medicale	1	-

21.	Rapoarte periodice SSM şi SU	2	-
22.	Actele de autoritate privind apărarea împotriva incendiilor	3	-
23.	Planurile de protecţie împotriva incendiilor	1	-
24.	Procese verbale de control IJSU	1	-
25.	Corespondenţă	4	-
TOTAL		**2.725**	**95.908,56 lei**

Prin **DIRECŢIA DE DEZVOLTARE TURISTICĂ, MEDIU ŞI GUVERNANŢĂ CORPORATIVĂ, COMPARTIMENTUL EVENIMENTE ŞI MANIFESTĂRI, COMPARTIMENTUL PROTOCOL ŞI SERVICIUL TURISM**, s-au depus eforturi susţinute pentru desfăşurarea în condiţii optime a activităţilor ocazionate de primire a unor invitaţi/delegaţii oficiale române sau străine, organizarea unor evenimente sau întâlniri oficiale, pentru creşterea numărului de turişti în zonă şi pentru vizibilitatea şi atractivitatea turistică a regiunii noastre.

Prin Compartimentul Protocol şi Compartimentul Evenimente şi Manifestări, s-au derulat următoarele activităţi:

I. *VIZITE ŞI DELEGAŢII*

1. Vizita oficială în judeţul Neamţ a delegaţiei Ambasadei Republicii Coreea în România, condusă de E.S. Domnul KIM Yong Ho, ambasador extraordinar şi plenipotenţiar al Republicii Coreea, împreună cu soţia, doamna KIM Sung Hee, în perioada 8-10 iunie 2021. Prin această vizită s-a urmărit colaborarea pe multiple planuri dintre Judeţul Neamţ şi Republica Coreea, prin prezentarea potenţialului economic şi investiţional local, abordarea unor aspecte specifice administraţiei publice, precum şi teme specifice educaţiei, sănătăţii şi parteneriatelor culturale.

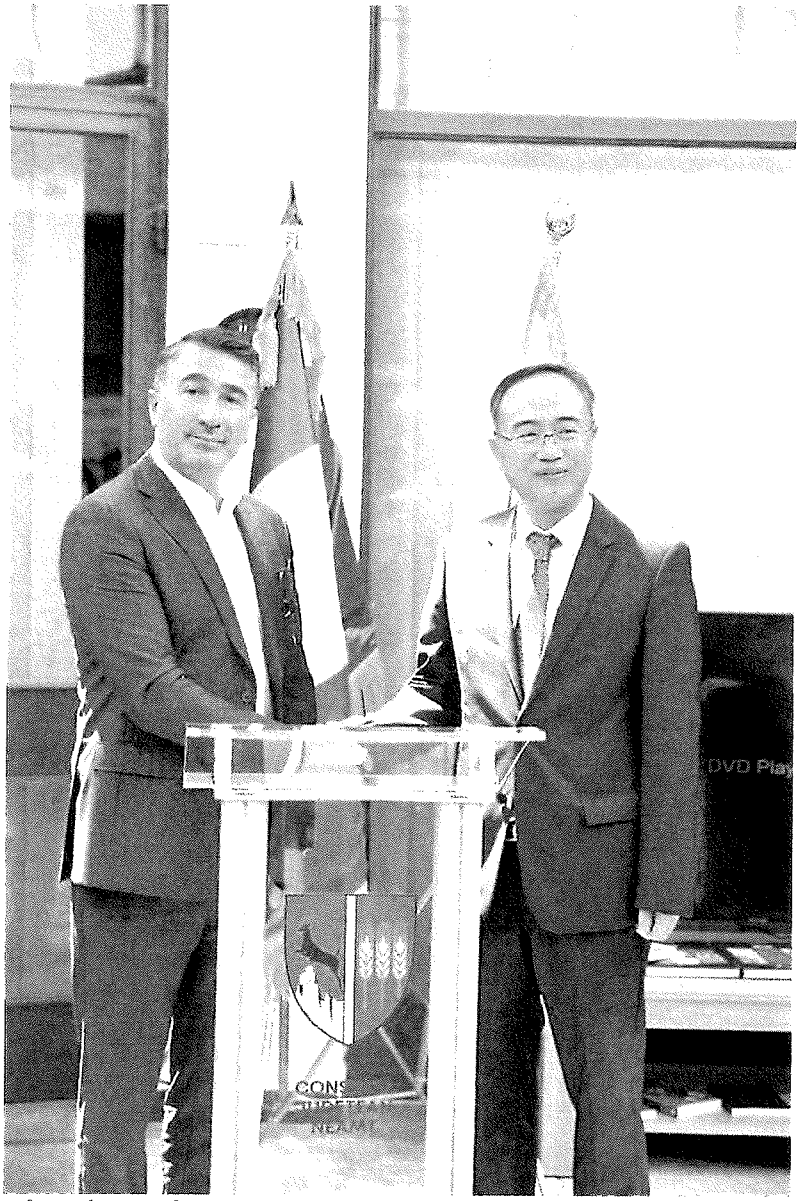

Expoziție de fotografie și donație de carte coreeană la Biblioteca Județeană „G.T. Kirileanu", cu ocazia vizitei oficiale în județul Neamț a delegației Ambasadei Republicii Coreea în România

Vizita oficială în județul Neamț a delegației Ambasadei Republicii Coreea în România, în Cheile Bicazului

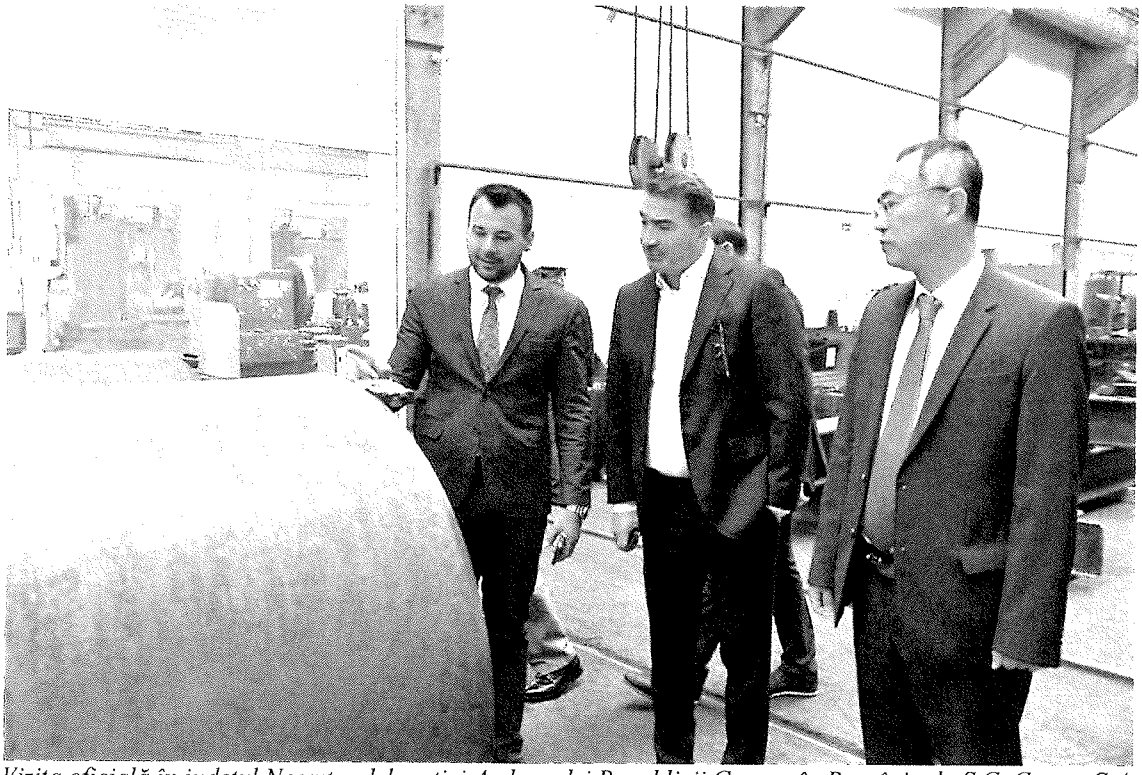

Vizita oficială în județul Neamț a delegației Ambasadei Republicii Coreea în România, la S.C. Comes S.A.

Vizita oficială în județul Neamț a delegației Ambasadei Republicii Coreea în România, la Cetatea Neamț

2. Vizita oficială în județul Neamț a delegației Ambasadei Republicii Arabe Egipt în România, condusă de E.S. Domnul Salah Elsadek, ambasador extraordinar și plenipotențiar al Republicii Arabe Egipt, împreună cu soția, doamna Hend Hassan, în **perioada 6-8 iulie 2021.** Activitățile au avut ca scop revigorarea și aprofundarea contactelor, precum și a relațiilor de prietenie și colaborare pe multiple planuri între Județul Neamț și Republica Arabă Egipt, ale căror baze au fost consolidate cu ocazia vizitei delegației Consiliului Județean Neamț în Egipt, în 2018. Un alt scop al vizitei a constat în posibilitatea de a identifica diverse parteneriate economice, bazate pe domeniile în care poate fi dezvoltată cooperarea bilaterală, precum: industria constructoare de utilaje industriale și agricole, construcțiile civile și dezvoltarea infrastructurii, industria textilă și a confecțiilor. În vederea identificării potențialului de colaborare bilaterală în domeniul turismului, programul vizitei s-a focalizat pe dialogul cu reprezentanții acestui sector și a inclus și o prezentare a județului nostru din aceste perspective, precum și vizitarea unor atracții ecoturistice reprezentative.

Primirea oficială la sediul Consiliului Județean Neamț a delegației din Republica Arabă Egipt,

Primirea oficială la Consiliul Județean Neamț a delegației din Republica Arabă Egipt

Primirea oficială la sediul Consiliului Județean Neamț a delegației din Republica Arabă Egipt

Deplasare în județul Neamț a membrilor delegației oficiale din Republica Arabă Egipt

3. Evenimentul „Ziua Internațională a Iei", la Roma, 24 - 26 iunie 2021

Manifestarea culturală a constat în organizarea unei expoziții cu elemente specifice artei populare nemțene, constând în scoarțe vechi moldovenești, coronițe de Sânziene, port popular și meșteșuguri reprezentative pentru cultura tradițională a județului nostru. În centrul atenției s-a aflat ia - cel mai important simbol de port popular românesc.

„Ziua Internațională a Iei"la Roma, a fost organizată în comun de către Accademia di Romania in Roma, Consiliul Județean Neamț, alături de Ambasada României în Italia, Institutul Cultural Român, precum și Centrul pentru Cultură și Arte „Carmen Saeculare" Neamț. Scopul realizării manifestării a fost creșterea vizibilității turistice a județului Neamț pentru publicul din Roma și din regiunea Lazio.
Evenimentul s-a derulat pe parcursul a trei zile, în Sala de Expoziții a Accademiei di Romania in Roma, și a cuprins, în data de 24 iunie 2021, deschiderea oficială la care au participat atât români stabiliți în regiunea Roma - Lazio, public italian interesat de cultura tradițională românească, dar și o serie de reprezentanți ai Ligii Studenților Români din Străinătate. Invitația la manifestare a fost transmisă public prin crearea unui eveniment pe rețeaua de socializare Facebook, distribuit de către instituțiile organizatoare atât pe paginile lor, cât și în grupurile comunității de români din Italia.
În cele trei zile de desfășurare a evenimentului, expoziția a fost vizionată de aproximativ de 200 de persoane. Deoarece în perioada manifestării, în Italia erau în vigoare măsuri de distanțare fizică, pe fondul restricțiilor de circulație și reuniune a persoanelor în grupuri mari de participanți, impuse de pandemia de COVID-19, accesul publicului a fost limitat și s-a realizat numai cu rezervare prealabilă.

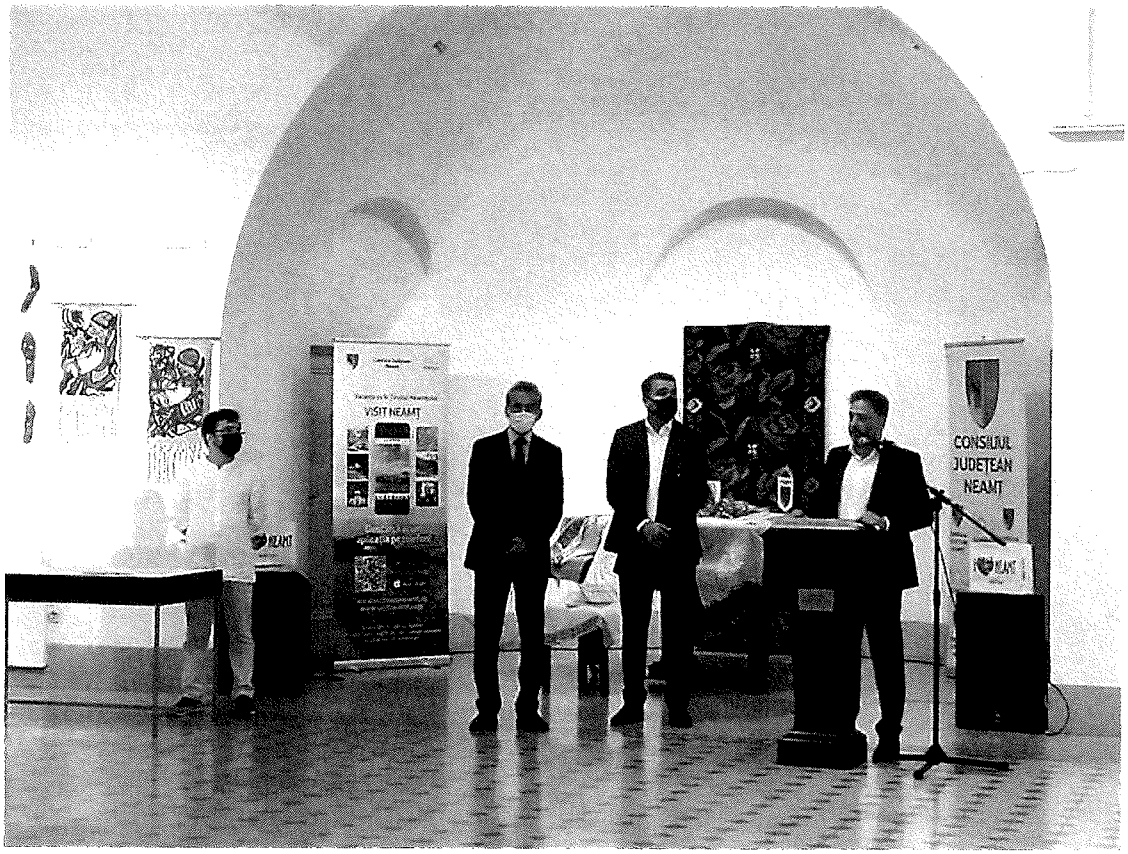

„Ziua Internațională a Iei", la Roma

Delegația Consiliului Județean Neamț la „Ziua Internațională a Iei", la Roma

4. Vizita de lucru în Republica Arabă Egipt, a delegației Consiliului Județean Neamț, în perioada 19 - 26 septembrie 2021

Scopul vizitei de lucru în Republica Arabă Egipt a fost de a consolida relațiile de colaborare și prietenie dintre cele două țări, promovarea județul Neamț din punct de vedere economic, turistic și cultural și intensificarea cooperării pe multiple și variate planuri între cele două regiuni. Prezența delegației instituției noastre în Egipt a fost considerată de către Ambasada României la Cairo, conform corespondenței purtate, nu numai de dorit ci și utilă și reprezentantivă pentru România și Județul Neamț.

Evenimentul a fost prezentat pe larg pe paginile de pe rețeaua de socializare Facebook ale Ambasadei României în Republica Arabă Egipt, Autorității Generale pentru Investiții Străine din Egipt, Patriarhiei Bisericii Ortodoxe Copte din Egipt, în presa tipărită egipteană, pe portalurile online de știri din România și din Egipt, precum și pe pagina web a Asociației Oamenilor de Afaceri Egipteni și a paginii de facebook a Consiliului Județean Neamț.

Întâlnirea delegației din județul Neamț cu reprezentanții mediului de afaceri, la Egyptian Businessmen's Association

Întâlnire oficială la sediul Autorității Generale pentru Investiții Străine

Întrevedere cu ministrul Mohamed Abdel Wahab, la Autoritatea Generală pentru Investiții Străine din Egipt

Primirea delegației Consiliului Județean Neamț de către Sanctitatea Sa, Patriarhul Bisericii Ortodoxe Copte, Papa Tawadros al II-le

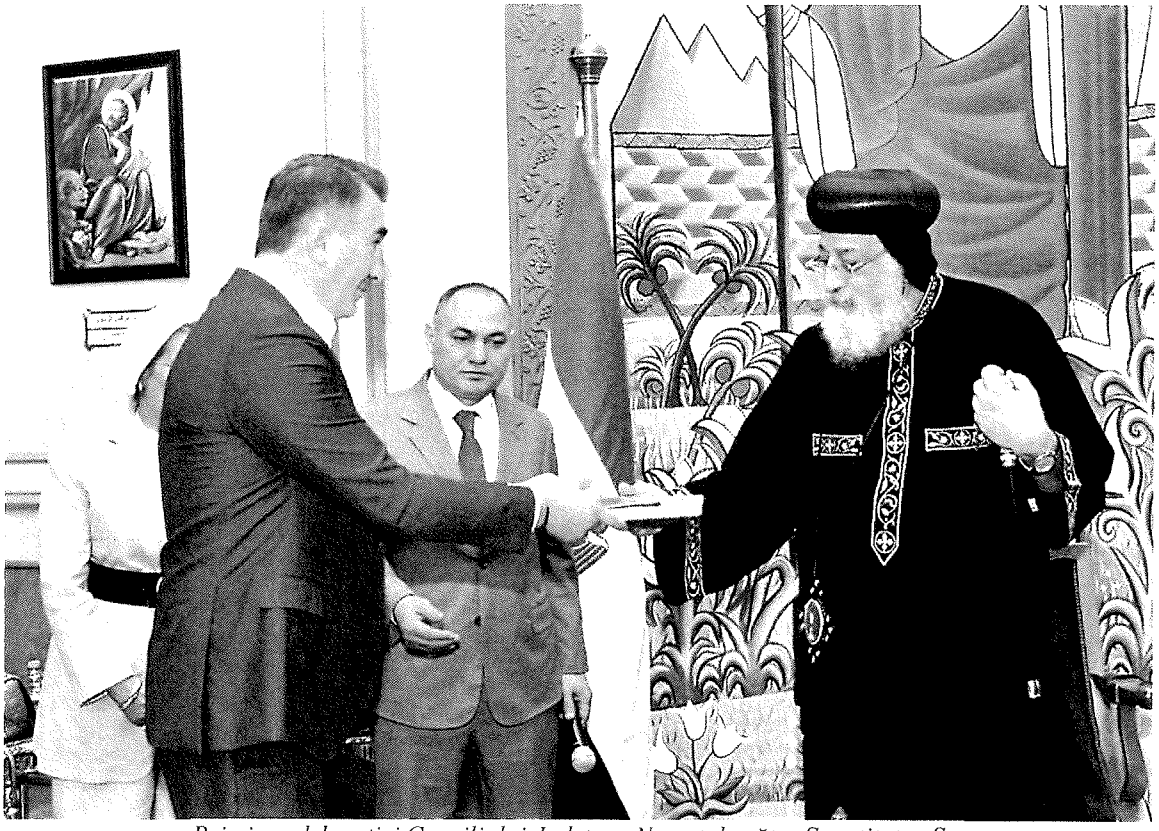

Primirea delegației Consiliului Județean Neamț de către Sanctitatea Sa, Patriarhul Bisericii Ortodoxe Copte, Papa Tawadros al II-lea

Primirea de către Secretarul General al Ligii Statelor Arabe, Excelența Sa, domnul Ahmed Abu Al Gheit

II. Evenimente

1. „TÂRGUL PRODUS ÎN NEAMȚ" – Ediția I, în perioada 1-3 octombrie 2021

Consiliul Județean Neamț a organizat evenimentul „TÂRGUL PRODUS ÎN NEAMȚ" - Ediția I, în parteneriat cu Primăria Municipiului Piatra-Neamț, Centrul pentru Cultură și Arte „Carmen Saeculare" Neamț și Camera de Comerț și Industrie Neamț.

Evenimentul a constat în realizarea de acțiuni și activități legate de promovarea produselor locale, a valorilor, tradiției și culturii, a turismului din zona județului Neamț și a Regiunii Nord-Est, cu scopul de a contribui la dezvoltarea durabilă și sustenabilă a județului Neamț din punct de vedere economic, cultural și turistic, precum și promovarea excelenței în domeniul agriculturii, prin organizarea unor activități și puncte de atracție pentru copii și părinți (zone expoziționale, ateliere, spectacole artistice etc.).

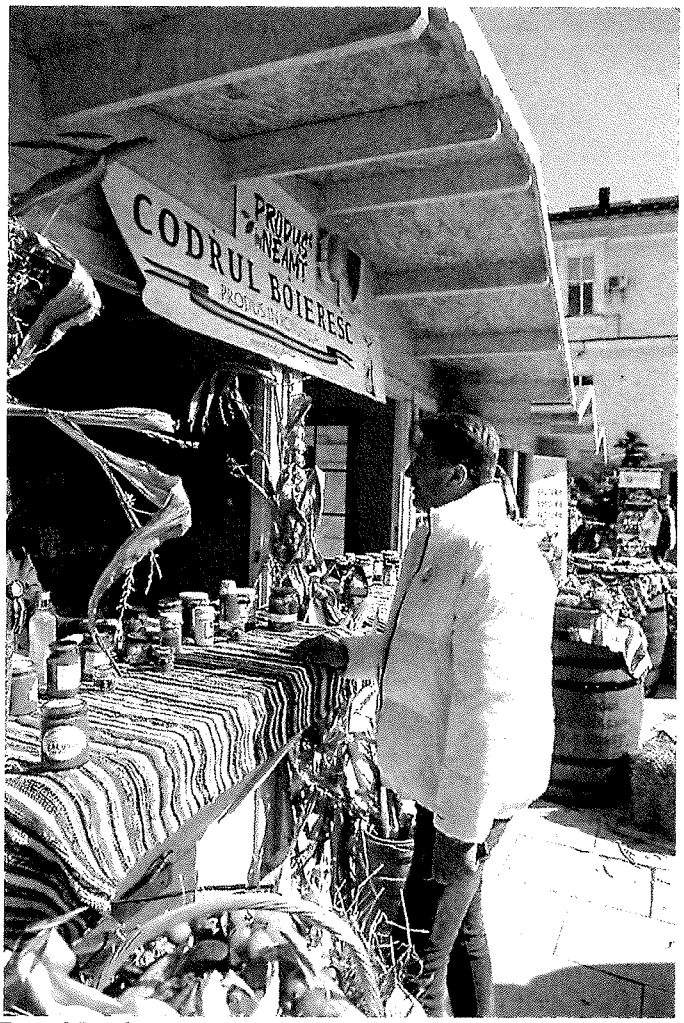

Târgul Produs în Neamț, organizat de Consiliul Județean Neamț

Deschiderea oficială a Târgului Produs în Neamț

În cadrul evenimentului s-au prezentat și degustat produse tradiționale din Ținutul Neamțului, iar tinere talente din județ au cântat pe scena decorată în tematica toamnei. Cu acest prilej a fost lansat și Cluster-ul „Produs în Neamț", din care fac parte producători, utilizatori și beneficiari din județ, administrații publice din județ, reuniți sub același nume, în vederea creșterii competitivității acestui sector al economiei județului.

2. „Târgul de Crăciun la Neamț" - Ediția a V-a, 17 decembrie 2021 - 2 ianuarie 2022

Consiliul Județean Neamț a organizat evenimentul „Târgul de Crăciun la Neamț" - Ediția a V-a, în parteneriat cu Primăria Municipiului Piatra-Neamț, Centrul pentru Cultură și Arte „Carmen Saeculare" Neamț și Camera de Comerț și Industrie Neamț.

Târgul de Crăciun la Neamț

Prin acest eveniment mult-așteptat de public și de turiștii care ne vizitează județul, s-a avut în vedere prezentarea tradițiilor specifice sărbătorilor de iarnă, a produselor locale, a valorilor și culturii, atragerea turiștilor în zona Neamțului și în Regiunea Nord-Est, cu scopul de a contribui la dezvoltarea imaginii regiunii din punct de vedere economic, turistic, spiritual și comunitar, precum și de a promova microindustria agroalimentară, prin organizarea unor activități și puncte de atracție pentru copii și părinți, potrivite participanților care se află în căutarea unor cadouri pentru cei dragi sau a unor produse tradiționale locale (zone expoziționale, spații cu decorațiuni handmade, ateliere, spectacole artistice etc).

Târgul de Crăciun la Neamț

Conform formatului adoptat și la edițiile anterioare, în cadrul târgului au fost prezenți expozanți ce au oferit vizitatorilor produse locale: lactate, brânzeturi, preparate din carne, produse apicole, dulceți, gemuri, băuturi, sucuri și siropuri naturale, produse de panificație, obiecte de decor și handmade cu specificul sărbătorilor de iarnă, dulciuri de casă, etc. Bogata ofertă de produse locale, unele fiind atestate ca „produs tradițional" sau deținând certificare bio, a fost prezentată în căsuțele din proprietatea Consiliului Județean Neamț și aflate în administrarea Centrului pentru Cultură și Arte „Carmen Saeculare" Neamț.

Târgul de Crăciun la Neamț

3. „Festivalul Obiceiurilor și Tradițiilor de Anul Nou“ - ediția a IX-a, 30 decembrie 2021 - 2 ianuarie 2022

Consiliul Județean Neamț a organizat evenimentul „Festivalul Obiceiurilor și Tradițiilor de Anul Nou“ - ediția a IX-a, în parteneriat cu Centrul pentru Cultură și Arte „Carmen Saeculare“ Neamț, Primăria Orașului Târgu-Neamț și instituția sa subordonată - Casa Culturii „Ion Creangă“ din Târgu-Neamț.

Evenimentul a cuprins acțiuni și activități festive legate de continuarea tradițiilor specifice sărbătorilor de iarnă din zona județului Neamț, cu scopul de a contribui la dezvoltarea imaginii zonei noastre și a Regiunii Nord-Est din punct de vedere turistic, spiritual, etnografic și cultural.

Festivalul Obiceiurilor și Tradițiilor de Anul Nou, Târgu-Neamț

Festivalul Obiceiurilor și Tradițiilor de Anul Nou, Târgu-Neamț

Tot prin intermediul Direcției de Dezvoltare Turistică, Mediu și Guvernanță Corporativă, Consiliul Județean a organizat dezbaterea ***„Puncte Gastronomice Locale - de la proiect la realitate"***, în data de 30 martie 2021. Prin aceast demers s-a urmărit susținerea comunităților locale și li s-au oferit deținătorilor de case sau gospodării tradiționale din județ, argumente pentru a deveni proprietarii unui punct gastronomic local. Evenimentul a reunit peste 40 de participanți, părți interesate din turism, producători agricoli, reprezentanți ai sectorului public și privat.
Pe 2 aprilie, Consiliul Județean Neamț, prin Direcția de Dezvoltare Turistică, Mediu și Guvernanță Corporativă, a organizat sesiunea ***„Program multinațional - promovarea produselor agricole"***, prin care s-a avut în vedere informarea tuturor celor interesați din județul nostru, în legătură cu granturile puse la dispoziție de Comisia Europeană prin acest instrument, pentru finanțarea campaniilor de promovare a produselor ecologice, a agriculturii durabile, a agroturismului local și produselor tradiționale.
Sesiunea de informare organizată cu participarea reprezentanților Agenției pentru Dezvoltare Regională Nord-Est, în format online, a reunit peste 35 de participanți, părți interesate din domeniul produselor agroalimentare, producători agricoli etc.

Un proiect foarte apreciat, realizat în 2021 este și **„Tur virtual 360°: Turism în județul Neamț"**, care se bucură de un interes sporit și susținut din partea publicului, din ce în ce mai orientat către accesarea informațiilor de pe dispozitive mobile. Turul virtual al județului Neamț, disponibil online pe pagina oficială a Consiliului Județean Neamț www.cjneamt.ro și pe site-urile de promovare turistică www.viziteazaneamt.ro și www.visitneamt.com, înregistrează multiple accesări, ceea ce potențează oportunitatea utilizării tehnologiilor virtuale în procesul de promovare și creștere a vizibilității turistice a destinației noastre. Tururile virtuale facilitează identificarea informațiilor legate de atracțiile turistice (accesarea resurselor parcurilor naturale și ariilor protejate, plimbări virtuale prin muzee și galerii de artă, conectarea la spectacole și concerte etc.), mai ales în perioade de limitare a traficului turistic. Pentru realizarea acestui instrument de promovare turistică, instituția noastră a fost premiată în cadrul **Galei Turismului „Descoperă Nord-Est"**, organizată în perioada 8-9 decembrie 2021.

Prin intermediul **SERVICIULUI TURISM** din cadrul **DIRECȚIEI DE DEZVOLTARE TURISTICĂ, MEDIU ȘI GUVERNANȚĂ CORPORATIVĂ,** s-au identificat diverse posibilități de promovare a zonei noastre, prin proiecte și programe. Județul Neamț ocupă un loc privilegiat în țară sub aspectul atracțiilor turistice inedite, a frumuseții cadrului natural, nealterat de intervenții antropice. Totodată, este o zonă binecuvântată cu numeroase situri turistice: edificii foarte vechi, lăcașuri de cult, numeroase muzee și case memoriale, ce ascund colecții de mare valoare. Mănăstirile din zona Neamț, monumente istorice de interes național, sunt impresionante deopotrivă prin stilul arhitectonic, numărul mare de obiecte de artă religioasă pe care le adăpostesc (icoane, manuscrise, țesături etc.), prin viața monahală care are un colorit aparte, precum și prin vechimea lor. Meșteșugurile ce reflectă patrimoniul cultural al regiunii, precum costume populare, ceramică, tapițerii și covoare, pictura de icoane pe sticlă și lemn, măști, obiecte de artă tradiționale și gastronomia, cu specificul local, completează bogatul patrimoniu al destinației.

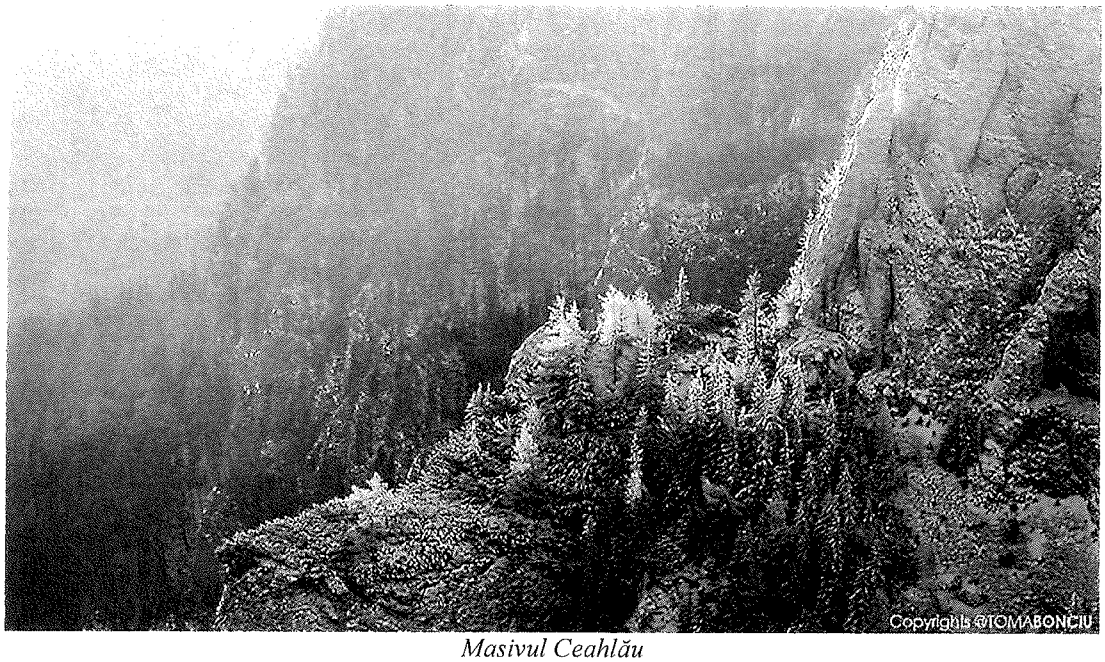

Masivul Ceahlău

Creşterea vizibilităţii turistice a judeţului Neamţ constituie o prioritate strategică pentru UAT Judeţul Neamţ. În acest sens, atât **Master Planul de Turism al Judeţului Neamţ (orizont 2020-2030)** – document strategic de programare elaborat de instituţia noastră, cât şi **Planul Regional de Acţiune pentru Cultură şi Turism Nord-Est (PRACT-NE) 2021-2027** argumentează necesitatea consolidării turismului şi culturii, ecosisteme complementare ce reprezintă factori importanţi ai evoluţiei economico-sociale şi dezvoltării teritoriale, ce încurajează crearea de locuri de muncă în comunităţile locale, inclusiv pentru grupurile vulnerabile, şi susţin crearea de plus-valoare.

În condiţiile extinderii la nivel internaţional a pandemiei de CODIV-19, turismul a fost unul dintre sectoarele cele mai afectate de criză. Priorităţile de călătorie ale turiştilor s-au modificat, sănătatea şi siguranţa devenind punctele centrale ale motivaţiilor de călătorie. Operatorii turistici din judeţul Neamţ au fost nevoiţi să se adapteze din mers şi să identifice noi modalităţi de a deveni mai rezilienţi, anticipând tendinţele şi modelele de consum viitoare, ca urmare a evoluţiei pandemiei. În acest context special, a fost pus în valoare potenţialul natural al Neamţului, mulţi turişti optând pentru petrecerea vacanţelor în locuri mai puţin aglomerate, în mijlocul naturii, descoperind frumuseţea peisajelor, gastronomia specifică şi farmecul obiceiurilor locale.

Întrucât judeţul Neamţ oferă alternativa sigură şi confortabilă a turismului verde, care întruneşte condiţiile impuse de distanţarea fizică, şi pe parcursul anului 2021 au fost favorizate călătoriile în natură, călătoriile cu familia sau grupuri restrânse de prieteni şi chiar călătoriile în extrasezon. Pe parcursul anului pandemic 2021, s-a înregistrat o creştere a turismului intern, în detrimentul călătoriilor în străinătate. Deşi au scăzut sosirile de turişti internaţionali, scăderea a fost compensată prin creşterea semnificativă a numărului de vizitatori naţionali. Comparativ cu anul 2020, s-a remarcat o redresare a cererii în anul 2021.

Ţinutul Zimbrului, Parcul Natural Vânători-Neamţ

Turismul inteligent vizează şi tranziţia spre turismul verde (Green tourism), către experienţe turistice care respectă principiile de conservare a mediului înconjurător. Un exemplu edificator în acest sens este **Ţinutul Zimbrului** (Bison Land) - Parcul Natural Vânători-Neamţ, singurul loc din România inclus, de cinci ani consecutiv, în **Top 100 Destinaţii Sustenabile**. Ţinutul Zimbrului s-a remarcat prin acţiunile de protejare a naturii, peisaje şi decor, conservarea moştenirii culturale, dar şi implicarea comunităţii în turism şi promovarea produselor locale.

Mai mult decât atât, judeţul Neamţ este deosebit de bine reprezentat pe partea de turism rural, ecoturism şi experienţe „slow travel", tendinţe care acaparează o cotă din ce în ce mai semnificativă de piaţă, prin cele trei caracteristici fundamentale pe care le promovează: respectul pentru cultura locală şi specificul ei, reducerea impactului negativ asupra mediului înconjurător şi reîntoarcerea la plăcerea de a călători.

În ciuda tuturor provocărilor impuse de pandemia de COVID-19 în anul 2021, mii de oameni au luat contact cu frumuseţile Neamţului, valorile locale şi farmecul de necontestat al practicării agrementului în zonă. Acest lucru a fost posibil graţie unei promovări intens susţinute, atent planificate şi bine targetate prin intermediul internetului şi al platformelor social media. Nici apariţiile radio şi tv pe acelaşi subiect nu pot fi trecute cu vederea. Despre frumuseţile judeţului şi oferta turistică s-a discutat pe Radio România şi TVR.

În vederea promovării potenţialului turistic al judeţului Neamţ, în cadrul Serviciului Turism sunt administrate, în permanenţă, site-urile www.viziteazaneamt.ro (în limba română) şi www.visitneamt.com (în limba engleză), dar şi paginile de Facebook dedicate, corespondente. În cadrul acestora sunt postate săptămânal articole privind obiectivele turistice din judeţul Neamţ, activităţi de interes pentru turişti, desfăşurate de actori din domeniul turistic, iniţiative inedite, care conţin elemente de noutate şi care presupun crearea de plus-valoare pentru turişti, stârnind interesul şi curiozitatea acestora. De asemenea, sunt publicate fotografii aferente articolelor, galerii de fotografii pentru obiective reprezentative, calendarul principalelor evenimente din domeniul turismului, broşuri tematice de promovare a obiectivelor turistice din judeţ, harta turistică a judeţului Neamţ.

Din rapoartele detaliate furnizate de către platforma Google Analytics (**https://analytics.google.com/analytics/web**), pentru site-ul web **www.viziteazaneamt.ro**, în perioada analizată (01.01 - 31.12.2021), au existat în total 140.824 de accesări, pagina înregistrând un număr total de 83.112 vizitatori, dintre care 79.627 vizitatori noi. Tot conform datelor prelevate din Google Analytics, pentru site-ul web în limba engleză **www.visitneamt.com**, în perioada analizată (01.01 - 31.12.2021), au existat în total 15.949 de accesări, pagina înregistrând un număr total de 10.599 vizitatori, dintre care 10.420 vizitatori noi.

Județul Neamț a ajuns anul trecut, în diverse forme de prezentare, în imagini uimitoare și informații de interes, la peste 2.000.000 de persoane, prin platformele online, dedicate turiștilor din țară și din întreagă lume și administrate de Consiliul Județean Neamț, prin Serviciul Turism.

În ceea ce privește activitatea pe rețeaua **Facebook**, pagina „Vizitează Neamț" a înregistrat, în cursul anului 2021, un total de 1.404.075 de vizualizări ale articolelor postate, iar pagina „Visit Neamt" a înregistrat un total de 202.431 de vizualizări ale articolelor postate.

Județul Neamț, vizibil la nivel internațional pe paginile Your EDEN Experience și European Best Destination

Rețeaua EDEN este unul dintre cei mai importanți actori în consolidarea imaginii și a profilului Europei ca o colecție de destinații turistice durabile și de mare interes. Obiectivele principale ale rețelei sunt creșterea vizibilității destinațiilor turistice, creșterea gradului de

conştientizare a diversităţii şi calităţii ofertei turistice europene, reducerea sezonalităţii, dezvoltarea turismului sustenabil şi încurajarea colaborării dintre destinaţii.
Judeţul Neamţ este membru al Reţelei Destinaţiilor Europene de Excelenţă EDEN încă din anul 2018. În această calitate a sa, Judeţul Neamţ beneficiază de promovare constantă pe paginile de internet **Your EDEN Experience** şi **European Best Destination**, aducând astfel la cunoştinţă turiştilor din întreaga lume, meleagurile sale încărcate de frumuseţe şi legendă, monumentele istorice şi de cult, evenimentele de peste an şi, nu în ultimul rând, meşteşugurile tradiţionale, impecabil conservate. Totodată, apartenenţa la Reţeaua EDEN facilitează, pentru Consiliul Judeţean Neamţ, contactul cu proiectele iniţiate de European Travel Commission (Comisia Europeană pentru Călătorii), care a stabilit un parteneriat strategic pe termen lung cu Comisia Europeană, în vederea promovării Europei ca destinaţie turistică.

Pagina Reţelei EDEN, **Your EDEN Experience**, promovează cele mai atractive destinaţii turistice europene către milioane de călători, mass-media şi profesionişti din domeniu. Prin intermediul acestei pagini, Judeţul Neamţ îşi poate face cunoscut potenţialul turistic milioanelor de călători, influenceri, mass-mediei şi specialiştilor din turism. La nivelul anului 2021, **Your EDEN Experience** era cel mai vizitat website web dedicat turismului sustenabil din Europa, de 10 ani consecutiv. Dezvoltatorii website-ului dispun de creativitate şi expertiză ridicate, pentru a găsi cele mai bune modalităţi de a promova oferta turistică a judeţului Neamţ la nivel internaţional. Prezenţa pe pagina **European Best Destination** creează, pentru judetul Neamţ, premisele creşterii sosirilor turiştilor străini, a numărului de înnoptări, dar şi promovarea internaţională a obiectivelor turistice definitorii pentru regiunea noastră, fiind o completare excelentă pe partea de vizibilitate şi notorietate.

Conform raportului „**My EDEN Destination 2021**", publicat în luna decembrie 2021, judeţul Neamţ ocupă, în continuare, primul loc în clasamentul accesărilor pe YouTube şi se situează pe poziţii favorabile şi în ceea ce priveşte accesările paginii www.visitneamt.com şi numărul de urmăritori pe Facebook.

Administrarea paginilor de You Tube şi Instagram ale Consiliului Judeţean Neamţ
În scopul creşterii sensibile a vizibilităţii Judeţului Neamţ ca destinaţie turistică şi al reliefării elementelor care diferenţiază judeţul Neamţ, Consiliul Judeţean Neamţ a lansat, în luna iunie 2021, contul de Instagram „Judeţul Neamţ - Destinaţia ta de vacanţă", administrat de Serviciul Turism.
Canalul de You Tube „Visit Neamt" conţine 499 de videoclipuri care spun poveşti despre Neamţ, invitând publicul să descopere locuri surprinzătoare din judeţ, meşteri populari talentaţi şi evenimentele organizate anual în judeţul Neamţ. Canalul avea, la data de 31.12.2021, un număr total de 2.513 de urmăritori şi un total de 99.202 accesări ale clipurilor, pe tot parcursul anului 2021. În anul 2021 au fost încărcate 22 de clipuri noi (din care 11 cu subtitrare în limba engleză) pe canalul de You Tube „Visit Neamt", şi anume:

- ✓ Cheile Bicazului
- ✓ Cheile Şugăului
- ✓ Lacul Cuejdel
- ✓ Parcul Naţional Ceahlău
- ✓ Curtea Domnească Piatra Neamţ
- ✓ Direcţia de Administrare a Parcului Naţional Ceahlău
- ✓ Bicaz Gorges
- ✓ Şugău Gorges
- ✓ Lake Cuejdel
- ✓ Ceahlău National Park
- ✓ Princely Court in Piatra-Neamţ
- ✓ Ceahlău National Park Administration Centre
- ✓ Meşter popular Nicolae Popa
- ✓ Meşter popular Vasile Găman
- ✓ Meşter popular Ştefan Grigoriu

- ✓ Ateliere meşteşugăreşti pentru copii la Săbăoani, judeţul Neamţ
- ✓ Ionela Lungu şi Constantin Lungu - măiestrie la Neamţ
- ✓ Nicolae Popa, famous craftsman in Neamţ County
- ✓ Vasile Găman, famous craftsman in Neamţ County
- ✓ Ştefan Grigoriu, famous craftsman in Neamţ County
- ✓ Children's craft workshops in Săbăoani, Neamţ County
- ✓ Ionela Lungu and Constantin Lungu, exceptional craftsmanship in Neamţ

Servicii de creaţie şi producţie video de înaltă calitate, în scopul promovării turistice a judeţului Neamţ

Serviciile derulate şi recepţionate în cursul anului 2021 au constat în realizarea următoarelor tipuri de materiale video:

- un film de prezentare turistică a judeţului Neamţ (RO-EN), tip documentar, cu o durată de 28 minute, care surprinde aspectele cele mai importante/atuurile turistice principale ale judeţului şi care se poate constitui într-o „carte de vizită media" pentru promovarea judeţului Neamţ ca destinaţie turistică, cu accent pe turismul cultural, turismul montan, ecoturism, agroturism, turismul ecumenic şi turismul de agrement, cu evidenţierea locurilor ce pot fi vizitate şi a alternativelor de petrecere a timpului liber din destinaţie. Clipul urmează a fi lansat în perioada următoare;
- 6 clipuri scurte (RO-EN), cu o durată de 45 secunde fiecare, pentru cele mai edificatoare obiective turistice din judeţ, prezentate ca opţiuni de petrecere a timpului liber/agrement care, împreună cu celelalte 6 clipuri scurte recepţionate în anul 2020, însumează 12 clipuri.

Clipurile scurte recepţionate în cursul anului 2021 şi postate deja pe You Tube şi pe paginile Facebook sunt următoarele:

- ✓ Cheile Bicazului
- ✓ Cheile Şugăului
- ✓ Lacul Cuejdel
- ✓ Parcul Naţional Ceahlău
- ✓ Curtea Domnească Piatra Neamţ
- ✓ Direcţia de Administrare a Parcului Naţional Ceahlău
- ✓ Bicaz Gorges
- ✓ Şugău Gorges
- ✓ Lake Cuejdel
- ✓ Ceahlău National Park
- ✓ Princely Court in Piatra-Neamţ
- ✓ Ceahlău National Park Administration Centre

Prin realizarea şi distribuirea produselor video finale, instituţia noastră are în vedere creşterea notorietăţii turistice a judeţului prin informarea publicului ţintă şi reliefarea elementelor care diferenţiază judeţul Neamţ ca destinaţie turistică (arii naturale protejate, tradiţii şi artă populară, moştenirea culturală unică la nivel internaţional).

Realizarea de rute cultural-turistice

În perioada ianuarie-iunie 2021, la nivelul judeţului Neamţ au fost realizate două noi rute culturale: **Lada de zestre a judeţul Neamţ. Arta lemnului** şi **Ruta Destinaţiilor de Excelenţă EDEN din România.**

Ruta **Lada de zestre a judeţul Neamţ. Arta lemnului** este inclusă în ruta „Civilizaţia lemnului în România". Având în vedere gradul înalt de reprezentativitate a prelucrării lemnului în judeţul Neamţ, cu impresionanta bogăţie etnografică păstrată şi transmisă generaţii la rând, Consiliul Judeţean Neamţ a obţinut acordul ministerului de resort în ceea ce priveşte lansarea oficială a rutei cultural turistice de interes naţional „Civilizaţia lemnului în România" în judeţul Neamţ. **Ruta Destinaţiilor de Excelenţă EDEN din România** a fost lansată în luna aprilie 2021 de către Ministerul Economiei, Energiei şi Mediului de Afaceri şi cuprinde toate cele 36 de destinaţii EDEN de pe teritoriul României, inclusiv judeţul Neamţ

(Neamţ Land). Toate rutele culturale concepute şi promovate de Consiliul Judeţean Neamţ pot fi accesate la adresa web https://www.viziteazaneamt.ro/rute-culturale/

Promovarea traseului de pelerinaj Camino de România - Judeţul Neamţ

Itinerariile culturale reprezintă instrumente puternice pentru promovarea şi păstrarea diverselor identităţi culturale. Rutele servesc drept canale pentru dialog intercultural şi oferă o mai bună înţelegere a istoriei şi tradiţiilor locale, oferind lecţii importante despre identitatea spirituală nemţeană, cu elementele comune şi distrinctive pe care aceasta le are, în context european.

Stabilirea rutei „El Camino"

„El Camino" reprezintă un drum milenar, care atrage pelerini din toată Europa, ajungând în anul 2018 la peste 320.000 de pelerini, din 160 de ţări, şi având ca punct terminus localitatea Santiago de Compostela, capitala regiunii Galicia, din Nord-Vestul Spaniei. În catedrala de la Santiago de Compostela se află rămăşiţele pământeşti ale apostolului Iacob, ale fratelui acestuia, Ioan Evanghelistul, şi ale lui Petru - primul episcop al Romei. Având în vedere importanţa spirituală şi culturală la nivel european a rutei „El Camino", în partea de Est a continentului, în urma cercetărilor şi eforturilor depuse de către membrii Asociaţiei Prietenilor Camino de Santiago din România, începând cu anul 2017 s-au omologat câteva segmente de traseu şi pe teritoriu României. Drumul de pelerinaj propus va porni de la Iaşi - extremitatea răsăriteană a traseului, circuitul urmând să străbată judeţele Iaşi, Neamţ şi Bacău, trecând apoi munţii în Transilvania, prin judeţul Covasna. Localităţile din judeţul Neamţ ce vor fi străbătute de circuitul propus sunt următoarele: Gherăeşti, Săbăoani, Simioneşti, Cordun, Roman, Horia, Cotu Vameş, Trifeşti, Giuleşti, Butnăreşti, Secuieni, Moldoveni, Hociungi, Broşteni, Bahna, Băhnişoara şi Izvoare.

Prin înfiinţarea acestei rute, Consiliul Judeţean va contribui la dezvoltarea localităţilor aflate pe acest traseu. Totodată, vor fi promovate cadrul natural, bogata moştenire istorică a regiunii, tradiţiile, obiceiurile şi multiculturalitatea meleagurilor noastre.

În anul 2021 s-a stabilit în teren întregul parcurs al traseului din judeţul Neamţ şi s-au încheiat parteneriatele cu unităţile administrativ-teritoriale care sunt străbătute de acesta, pentru realizarea marcajului. În vederea promovării adecvate la nivel naţional şi internaţional a traseului turistic *Camino de România - Judeţul Neamţ*, în perioada următoare vor fi realizate

materiale de promovare tipărite, în ediţie bilingvă (broşuri/pliante, hărţi ale traseului, afişe), clipuri de promovare, precum şi materiale de promovare în format electronic, pentru o acoperire cât mai largă în mediul virtual (pe website-urile proprii de promovare turistică, YouTube, canalele de Social Media, aplicaţia mobilă *VisitNeamt* etc.).

Promovarea traseului de pelerinaj Via Mariae - Judeţul Neamţ

Ruta de pelerinaj Via Mariae este un drum spiritual turistic, un drum de pelerinaj, care se bazează pe cinstirea Sfintei Maria de către popoarele din Europa Centrală, dar totodată uneşte locurile mariane şi valorile istorice şi culturale aflate de-a lungul traseului, fără să facă deosebire în funcţie de religie.

Scopul traseului de pelerinaj Via Mariae sau Drumul Mariei este acela de a reînvia frumoasa tradiţie a cinstirii Fecioarei Maria, tradiţie care are adânci origini în Europa Centrală, fiind prezentă la români, secui, şvabi, ruteni, slovaci, austrieci, germani, bavarezi, poloni, sârbi, respectiv la ortodocşi, greco şi romano catolici.

Drumul trasează o cruce pe harta Europei Centrale (Austria, Ungaria, România, Slovacia, Polonia, Croaţia, Bosnia), realizând astfel o reţea de trasee de pelerinaj bazate pe valorile locale, asemănător cu El Camino.

Calea de pelerinaj ar putea deveni instrumentul care să ajute pelerinii să descopere multiplele valori naţionale şi religioase ale popoarelor din Bazinul Carpatic. Sentimentul de comunitate experimentat pe parcursul drumului, apropierea de natură, experienţa ruperii de cotidian oferă noi perspective asupra lumii şi a sinelui, iar din prisma acestor realizări se transformă întreaga viziune asupra lumii.

Traseul de pelerinaj va străbate în zona Moldovei judeţele Neamţ şi Suceava şi va continua pe teritoriul judeţului Harghita unde traversează localităţile Ghimeş-Făget – Miercurea Ciuc - Târgu Mureş. Acesta intră pe teritoriul judeţului Neamţ, din judeţul Suceava, prin Culmea Rusului, străbate comunele Vânători-Neamţ, Pipirig, Agapia, Crăcăcoani, Gârcina, Pângăraţi, Tarcău şi iese din judeţ prin punctul Ghimeş-Făget.

În anul 2021 s-a stabilit în teren întregul parcurs al traseului din judeţul Neamţ şi s-au încheiat parteneriatele cu Mitropolia Moldovei şi Bucovinei, Parcul Natural Vânători-Neamţ şi cu unităţile administrativ-teritoriale care sunt străbătute de traseul de pelerinaj, pentru realizarea marcajului.

În vederea promovării adecvate la nivel naţional şi internaţional a traseului de pelerinaj ***Via Mariae - Judeţul Neamţ***, vor fi realizate materiale de promovare tipărite, în ediţie bilingvă (broşuri/pliante, hărţi ale traseului, afişe), clip de promovare, precum şi materiale de promovare în format electronic, pentru o acoperire cât mai largă în mediul virtual (pe website-urile proprii de promovare turistică, YouTube, canalele de Social Media, aplicaţia mobilă *VisitNeamt* etc).

Cu finanţare din bugetul Judeţului Neamţ, în cursul anului 2021, au fost derulate proiectele:

Elaborarea Master Planului de Turism al judeţul Neamţ (2020-2030)

Pentru dezvoltarea echilibrată şi sustenabilă a sectorului turismului a fost elaborat, la nivelul judeţului Neamţ, **Master Planul de Turism al Judeţului Neamţ (orizont 2020-2030)**, un document de programare strategică, ce include direcţiile şi măsurile care se impun pentru dezvoltarea viitoare a acestui sector, pornind de la analiza socio-economică.

Prin realizarea Master Planului de Turism al Judeţului Neamţ 2020-2030, Consiliul Judeţean Neamţ a avut în vedere pregătirea unui document comprehensiv, care să fundamenteze procesul decizional privind dezvoltarea strategică în domeniul turismului, pe termen mediu şi lung. La baza elaborării acestuia a stat identificarea nevoilor reale de dezvoltare ale judeţului în acest domeniu, pe fond consultativ - grupuri de lucru, cercetare în rândul populaţiei şi a mediului de afaceri, consultări, dezbateri publice - ceea ce a asigurat consensul asupra priorităţilor de dezvoltare ale judeţului, definirii direcţiilor de acţiune

strategică în diferite orizonturi de timp şi transpunerii acestora într-un portofoliu coerent de proiecte, care să asigure premisele implementării documentului strategic. Master Planul de Turism al Judeţului Neamţ 2020-2030 a fost aprobat prin **HCJ nr.143 din 29 iulie 2021.**

Complexul de agrement „Ţinutul lui Creangă" Târgu-Neamţ

Şedinţă de lucru proiect „Ţinutul lui Creangă"

Ţinutul lui Creangă este gândit ca un complex de agrement cu funcţiuni multiple, pentru petrecerea timpului liber, care va cuprinde elemente tradiţionale, armonios îmbinate cu elemente moderne, cu o mare varietate de facilităţi de divertisment şi relaxare. Complexul de agrement „Ţinutul lui Creangă" se va întinde pe o suprafaţă de 60 ha şi va cuprinde mai multe zone tematice.

Dezvoltarea armonioasă şi eficientă a turismului presupune o ofertă de agrement complementară activităţilor desfăşurate în natură şi celor culturale. Judeţul Neamţ dispune, prin resursele sale, de un potenţial deosebit pentru dezvoltarea şi amenajarea structurilor specifice agrementului. Conform concluziilor cercetării statistice care a stat la baza elaborării Master Planului de Turism al Judeţului Neamţ (2020-2030), percepţia respondenţilor (turişti şi localnici) indică o slabă prezenţă a posibilităţilor existente de agrement. Tocmai din acest motiv, dezvoltarea unei mari infrastructuri de agrement în zona Târgu-Neamţ ar putea creşte beneficiile pentru comunitate şi, totodată, face Neamţul mult mai vizibil şi mai atractiv, sub aspect turistic, la nivel naţional şi internaţional.
Turiştii vor avea oportunitatea să descopere istoricul şi frumuseţea judeţului, legendele locului şi farmecul obiceiurilor şi produselor tradiţionale. Complexul de agrement îşi propune să devină un deschizător de drumuri pentru turiştii care vin pentru prima dată în România şi explorează ţinuturile Moldovei.

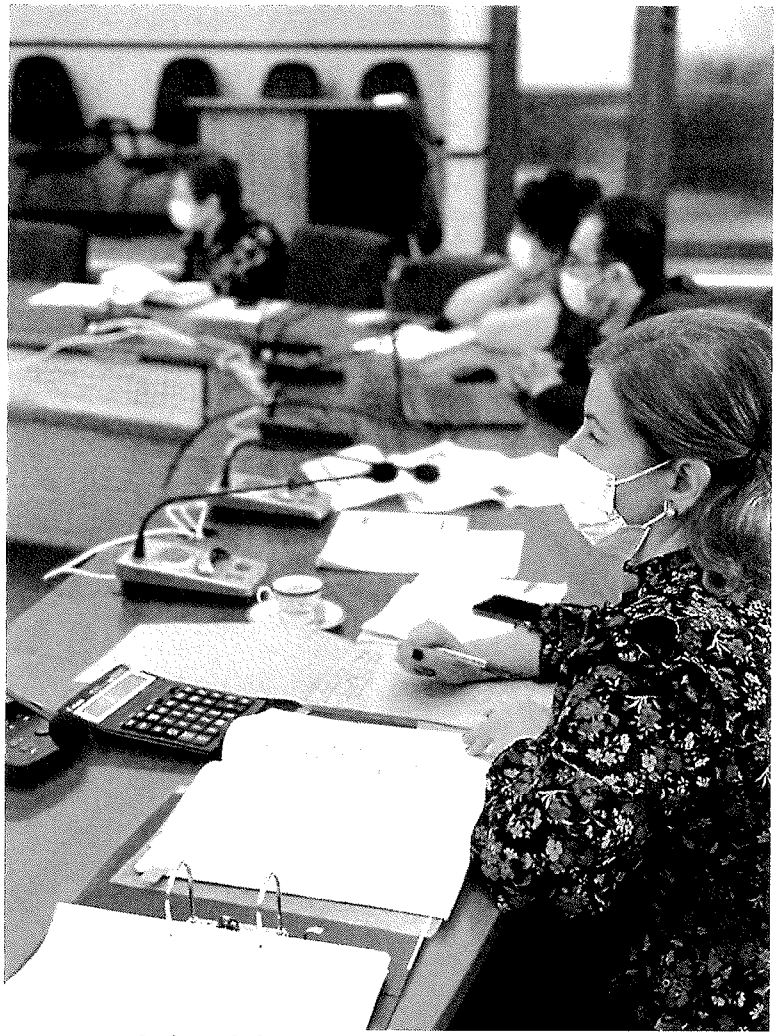

Ședință de lucru proiect „Ținutul lui Creangă"

Proiectul **„Porțile Neamțului"**

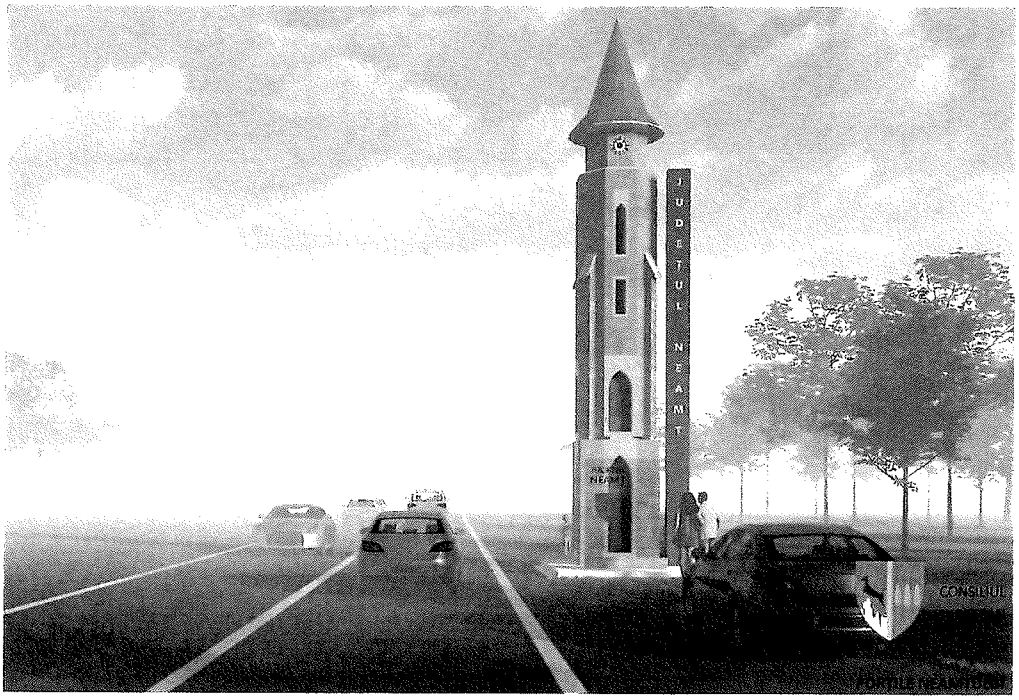

Schiță proiect Porțile Neamțului, varianta totem

Proiectul **„Porțile Neamțului"** are ca scop construirea unor obiective de signalectică sub formă de totem sau portal ce vor fi amplasate pe arterele principale de acces în județ, astfel încât să asigure o identitate vizuală puternică și complexă a zonei. Porțile Neamțului au menirea de a prezenta publicului, în mod simbolic, rădăcinile istorice, cultura și spiritualitatea specifice locului. În cursul anului 2021 au fost obținute avizele CNAIR pentru toate cele 7 semnale de intrare prevăzute în proiect.

Schiță proiect Porțile Neamțului, varianta portal

Proiectul „Protecție împotriva infiltrațiilor de apă în ziduri și spații muzeale la Cetatea Neamț"

În cadrul **Programului Operațional Asistență Tehnică 2014 - 2020, Axa Prioritară 1, Acțiunea 1.1.1,** s-a finanțat și este în implementare proiectul *„Sprijin la nivelul regiunii Nord-Est pentru pregătirea de proiecte finanțate din perioada de programare 2021-2027 pe domeniile mobilitate urbană, regenerare urbană, centre de agrement/baze turistice (tabere școlare), infrastructură și servicii publice de turism, inclusiv obiectivele de patrimoniu cu potențial turistic și infrastructură rutieră de interes județean, inclusiv variante ocolitoare și / sau drumuri de legătură"* - **„Protecție împotriva infiltrațiilor de apă în ziduri și spații muzeale la Cetatea Neamț"**.

Cetatea Neamț, monument medieval de o valoare excepțională, construit în urmă cu șapte secole, în timpul domniei lui Ștefan cel Mare, se bucură de ecouri și apreciere la nivel internațional. O problemă reală care afectează vizibil integritatea Cetății Neamț se referă la problemele cauzate de infiltrațiile apelor capilare manifestate printr-o umiditate excesivă, regăsită pe suprafețele zidurilor și în interiorul spațiilor muzeale, cu efecte negative asupra utilizării spațiilor și integrității monumentului istoric. Ciclurile succesive de îngheț-dezgheț, prezența crustelor minerale, a mușchilor, algelor și lichenilor generează agresiuni constante care trebuie diminuate.

Prin proiect se urmărește stoparea infiltrațiilor în ziduri și pereții incintelor, conservarea elementelor constructive și asigurarea unui microclimat corespunzător în spațiile interioare utilizate, cât și optimizarea prezentării monumentului și a expoziției muzeale, creșterea siguranței vizitatorilor și flexibilizarea utilizării spațiilor. Pe parcursul anului 2021 a fost demarată procedura de achiziție a serviciilor de elaborare documentații tehnico-economice - faza Proiect Tehnic și servicii de asistență tehnică din partea proiectantului.

Cetatea Neamț

Servicii de realizare identitate vizuală pentru trasee de cicloturism

Cicloturismul (touring-ul) este un produs din turismul pe bicicletă ce se caracterizează prin trasee pe parcursul cărora se urmărește vizitarea unor obiective turistice, a satelor aflate la altitudini medii, în podișuri și câmpii, pe trasee ușor accesibile (drumuri de țară, drumuri de asfalt puțin folosite de mașini, drumuri forestiere), fără diferență mare de nivel și fără porțiuni tehnice. Traseele de cicloturism care se vor realiza (marca), vor uni mai multe puncte de interes turistic și zone verzi într-o rețea atractivă pentru mersul cu bicicleta. Crearea facilităților pentru biciclişti constituie, totodată, o soluție pentru transformarea județului Neamț într-o destinație turistică pentru întregul an, oferind o opțiune agreabilă de petrecere a timpului liber, atât pentru turiștii îndrăgostiți de acest sport, cât și pentru localnici.

Promovarea și stimularea apariției produselor turistice active, precum cicloturismul, reprezintă o componentă importantă a obiectivelor pe termen mediu și lung ale turismului nemțean. Prin construirea unor rețele de cicloturism adaptate nevoilor beneficiarilor, Neamțul se poate impune pe piața turistică, regională și națională.

Amenajare puncte panoramice în județul Neamț

Proiectul își propune să amenajeze puncte de oprire în dreptul unor locurilor fotogenice de pe arterele de circulație de pe teritoriul județului Neamț, cum ar fi pe DN 15D Poiana Largului - Bicaz (Ruginești), pe DJ155F - Piciorul Humăriei, la Bisericani etc.

În cursul anului 2021 au fost identificate locurile ce vor face obiectul proiectului și au fost făcute demersuri pentru obținerea terenurilor necesare amenajărilor punctelor panoramice. În perioada de programare viitoare, se vor încheia acorduri de parteneriat cu U.A.T. - urile care dețin terenurile în proprietate și se vor achiziționa servicii de elaborare a unui studiu de fezabilitate conform *Hotărârii Guvernului nr. 907/2016 privind etapele de elaborare și conținutul-cadru al documentațiilor tehnico-economice aferente obiectivelor/proiectelor de investiții finanțate din fonduri publice.*

Implicarea activă în elaborarea PRACT Nord-Est 2021-2027 (Planul Regional de Acțiune pentru Cultură și Turism Nord - Est)

Consiliul Județean Neamț a transmis propunerile proprii de proiecte spre a fi incluse în cadrul PRACT Nord-Est 2021-2027. Aceste propuneri sunt:

a) Amenajarea de puncte panoramice în judetul Neamț;
b) Complex de agrement „Ținutul lui Creangă" Târgu-Neamț;
c) Conservarea, protejarea și promovarea Muzeului de Istorie Bicaz;
d) Conservarea, protejarea și promovarea Muzeului de Istorie Roman - Casa Nevruzzi;

e) Conservarea, protejarea şi promovarea Muzeului de Istorie şi Arheologie Piatra-Neamţ;
f) Conservarea, protejarea şi promovarea Muzeului Memorial „Calistrat Hogaş" Piatra-Neamţ;
g) Conservarea, protejarea şi promovarea Muzeului Memorial „Ion Creangă" Humuleşti;
h) Paşaport de Neamţ - Harta turistică interactivă a judeţului NEAMŢ;
i) Porţile Neamţului;
j) Promovare traseu de pelerinaj *Camino de România – Judeţul Neamţ;*
k) Promovare traseu de pelerinaj *Via Mariae – Judeţul Neamţ;*
l) Promovarea unor rute culturale turistice;
m) Protecţie împotriva infiltraţiilor de apă în ziduri şi spaţii muzeale la Cetatea Neamţ;
n) Reabilitarea arealului turistic Neguleşti, comuna Piatra Şoimului;
o) Realizare Brand turistic al judeţului Neamţ;
p) Servicii de realizare clipuri de promovare a produselor turistice;
q) Servicii de realizare identitate vizuală şi materiale de promovare pentru trasee de cicloturism.

Documentul-cadru este disponibil spre consultare publică la adresa web: https://www.adrnordest.ro/storage/2022/01/PRACT-NE_final_ian_22.pdf.

Conform atribuţiilor ce îmi revin, în baza Ordonanţei de Urgenţă a Guvernului nr. 57/2019 privind Codul Administrativ, în domeniul serviciilor publice de interes judeţean, precum şi în domeniul protecţiei şi refacerii mediului în judeţul Neamţ, prin intermediul **BIROULUI UNITATEA DE IMPLEMENTARE A PROIECTELOR ŞI MEDIU**, s-au derulat următoarele proiecte:

Proiectul „Sistem de Management Integrat al Deşeurilor în Judeţul Neamţ" (cod SMIS 17382), are ca obiectiv general implementarea unui sistem de management integrat al deşeurilor la nivelul întregului judeţ, sustenabil din punctul de vedere al mediului, fezabil la nivel judeţean, care sa fie în concordanţă cu cerinţele legislaţiei naţionale privind gestionarea deşeurilor, precum şi cu regulamentele şi directivele relevante ale UE, în scopul conformării cu obligaţiile asumate de România în Tratatul de Aderare şi obiectivele stabilite prin POS Mediu. Valoarea totală a proiectului este de 150.965.441 lei (inclusiv TVA) şi de acest proiect beneficiază toate unităţile administrativ-teritoriale din judeţul Neamţ.
În cursul anului 2021 a continuat monitorizarea privind derularea în bune condiţii a contractului de „Delegare prin concesiune a operării Depozitului judeţean de deşeuri nepericuloase Girov, Judeţul Neamţ", precum şi îndeplinirea tuturor obligaţiilor operatorului, inclusiv plata redevenţelor la termen, în cuantumul previzionat, verificarea rapoartelor şi documentelor întocmite şi transmise periodic de către operator. Totodată, s-a monitorizat activitatea operatorilor cu care sunt încheiate contractele de delegare prin concesiune a gestiunii unor activităţi componente ale serviciului de salubrizare a unităţilor administrativ-teritoriale membre ale Asociaţiei de Dezvoltare Intercomunitară „Econeamţ" din Zonele 2, 3 şi 4 ale judeţului Neamţ şi s-au emis hotărâri cu privire la modificările de contracte ce s-au impus.
De asemenea, s-a refăcut documentaţia de atribuire în vederea delegării prin concesiune a gestiunii unor activităţi componente ale serviciului de salubrizare a unităţilor administrativ-teritoriale membre ale Asociaţiei de Dezvoltare Intercomunitară „Econeamţ" din Zona 1 a judeţului şi s-a demarat procedura de licitaţie publică pentru atribuirea contractului.
Atribuirea contractului pentru Zona 1 reprezintă ultimul pas în finalizarea implementării proiectului „Sistem de Management Integrat al Deşeurilor în Judeţul Neamţ", în cadrul căruia a fost finanţată şi realizată infrastructura judeţeană de gestionare a deşeurilor.

Proiectul **„Asigurarea unui management integrat, conservativ și durabil al ariilor naturale protejate administrate de Județul Neamț“** (cod SMIS 117007), pentru care a fost semnat cu Ministerul Fondurilor Europene Contractul de finanțare nr. 179 din 11.06.2018, are ca obiectiv menținerea și îmbunătățirea stării de conservare a speciilor de interes conservativ din siturile ROSPA0129 Masivul Ceahlău, ROSCI0024 Ceahlău, Parcul Național Ceahlău și din rezervațiile naturale 2.642. Cascada Duruitoarea, 2.641. Polița cu Crini, 2.661. Lacul Izvorul Muntelui, în cadrul unui proces participativ ce vizează elaborarea unui Plan de management și informarea/conștientizarea factorilor interesați cu privire la beneficiile conservării acestora.
Valoarea proiectului este de 12.431.214,26 lei (2.722.561,16 euro), cheltuielile fiind 100% eligibile a fi rambursate, astfel: 85% din Fondul European de Dezvoltare Regională, prin Programul Operațional Infrastructură Mare 2014-2020, iar 15% din bugetul național. Proiectul are ca termen limită de implementare data de 31.12.2022. În al patrulea an de implementare s-au finalizat activitățile din cadrul campaniei de informare, educare și conștientizare a elevilor, respectiv a doua „caravană a naturii“, la care au participat 550 de copii, precum și decernarea premiilor câștigătorilor din cele trei concursuri de fotografie organizate în școlile din localitățile Ceahlău, Grințieș și Tașca, activități în cadrul cărora s-au distribuit materiale informative și promoționale realizate în proiect. De asemenea, au fost continuate activitățile de inventariere, cartare, evaluare a statutului de conservare și stabilirea strategiei de conservare pentru speciile de interes conservativ, precum și de elaborare a Planului de management integrat pentru toate ariile naturale protejate din Masivul Ceahlău, documentul fiind supus dezbaterii publice cu factorii interesați și trimis către Agenția de Protecția Mediului Neamț pentru derularea procedurii SEA (evaluarea impactului de mediu pentru planuri și programe), respectiv evaluării adecvate de mediu - etapă decisivă din cadrul procedurii de aprobare de către Ministerul Mediului. În scopul implicării autorităților locale, populației și a agenților economici din zona ariilor naturale protejate vizate de proiect, a fost organizată o conferință de prezentare a rezultatelor obținute de specialiști în teren, un prilej de interacțiune și schimb de experiență între reprezentanții mediului academic, administratorii de arii protejate precum și alți factori interesați cu privire la conservarea biodiversității și importanța rețelei Natura 2000 și a ariilor naturale protejate de interes național.

Un alt proiect al Consiliului Județean, derulat prin intermediul Biroului Unitatea de Implementare a Proiectelor este contractul privind actualizarea **Planului Județean de Gestionare a Deșeurilor (PJGD) pentru perioada 2019 – 2025**, în vederea îndeplinirii și aplicării principiilor și obiectivelor din Planul Național de Gestionare a Deșeurilor (PNGD), aprobat prin HG nr. 942/20.12.2017.
Actualizarea documentului a fost necesară pentru a dezvolta un cadru general propice gestionării deșeurilor la nivelul județului Neamț, cu efecte negative minime asupra mediului și în conformitate cu noile prevederi legislative naționale și europene. Politica județeană în domeniul gestionării deșeurilor trebuie să se subscrie politicii naționale și europene în materie de prevenire a generării deșeurilor și să urmărească reducerea consumului de resurse și aplicarea practică a ierarhiei deșeurilor.
Principalele obiective ale actualizării PJGD pentru perioada 2019 - 2025 sunt:

- caracterizarea situației actuale în domeniu (cantități de deșeuri generate și gestionate, instalații existente);
- identificarea problemelor care cauzează un management ineficient a deșeurilor;
- stabilirea obiectivelor și țintelor pe baza prevederilor legale și a obiectivelor strategice stabilite prin SNGD;
- identificarea necesităților investiționale.

În urma parcurgerii etapelor de evaluare de mediu, a elaborării Raportului de mediu la plan și a consultării publicului interesat cu privire la măsurile propuse prin plan, a fost obținut Avizul de mediu pentru PJGD Neamț 2019-2025 de la Agenția pentru Protecția Mediului Neamț. Conform prevederilor Hotărârii de Guvern nr. 1076/2004 privind stabilirea procedurii de

realizare a evaluării de mediu pentru planuri și programe, PJGD Neamț, în forma avizată de către APM Neamț, a fost supus aprobării plenului Consiliului Județean Neamț. Planul a fost adoptat și poate fi consultat pe pagina de internet a Consiliului Județean Neamț. În vederea implementării măsurilor propuse prin plan, PJGD Neamț a fost transmis Ministerului Investițiilor și Proiectelor Europene, care prin Programul Operațional Dezvoltare Durabilă 2021-2027 își propune obținerea fondurilor UE pentru toate investițiile din sectorul de management al deșeurilor.

Tot în această perioadă au continuat demersurile pentru pregătirea documentelor suport în vederea depunerii spre finanțare a proiectului **„Îmbunătățirea stării de conservare a habitatelor de interes comunitar din Parcul Național Ceahlău prin implementarea de măsuri adecvate“**.
Proiectul presupune atât construirea unui centru destinat Administrației Parcului Național Ceahlău, cât și o serie de măsuri prioritizate cuprinse în cadrul Planului de Management al Parcului Național Ceahlău aprobat, cu accent pe activitățile care reprezintă măsuri de conservare active.
Prin realizarea construcției destinate managementului ariilor naturale protejate din Parcul Național Ceahlău se vor asigura serviciile de permanență în ceea ce privește prezența rangerilor în zona centrală a Parcului (platou Dochia), spațiile necesare cazării persoanelor care desfășoară activități de cercetare științifică și specialiștilor din diferite domenii de activitate care efectuează studii în zonă, precum și supravegherea strictă a turiștilor care ajung în zona de protecție integrală.

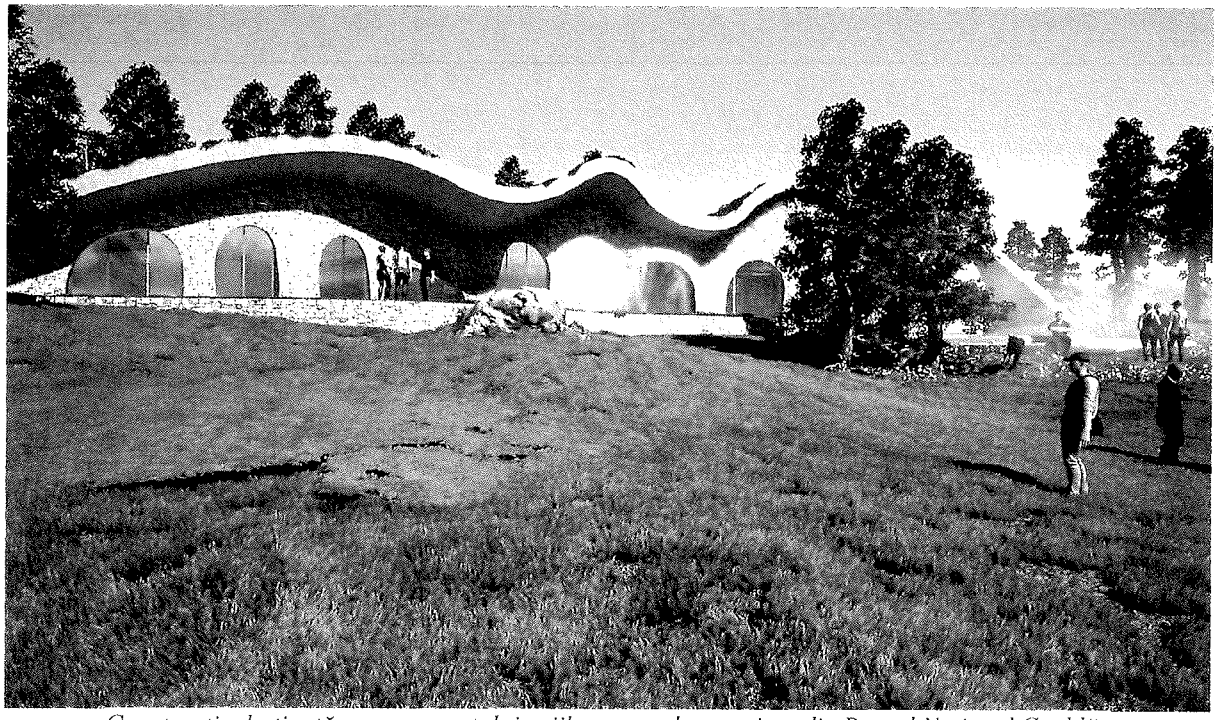

Construcție destinată managementului ariilor naturale protejate din Parcul Național Ceahlău

În scopul realizării obiectivului de investiții s-a finalizat elaborarea Planului Urbanistic Zonal (PUZ) și Regulamentul Local de Urbanism (RLU) în vederea introducerii în intravilan a suprafeței de 1.500 mp din 5.548,00 mp teren din domeniul public al Județului Neamț, împreună cu studiile de teren aferente. De asemenea, a fost aprobată prin Hotărârea de Consiliu Județean nr. 113/02.06.2021 - Tema de proiectare aferentă acestui obiectiv de investiții și s-a finalizat elaborarea Studiului de fezabilitate pentru construcția necesară administrării ariei naturale protejate din cadrul proiectului.

Construcție destinată managementului ariilor naturale protejate din Parcul Național Ceahlău

Prin intermediul **BIROULUI GUVERNANȚĂ CORPORATIVĂ, COMUNICARE ȘI IMAGINE**, în decursul anului 2021 s-a realizat selecția membrilor Consiliului de Administrație al S.C. TROLEIBUZUL S.A. și al Companiei Județene APA SERV S.A., pentru o perioadă de 4 ani. Prin același birou s-a derulat procedura privind acordarea unui ajutor individual de minimis în favoarea companiei, în valoare de 966.940 lei, prin aport în numerar la capitalul social. De asemenea, a fost modificat, prin act adițional, Contractul de delegare a gestiunii serviciului de transport public local prin concesiune în Asociația de Dezvoltare Intercomunitară „URBTRANS", încheiat cu SC TROLEIBUZUL S.A.

În cursul anului 2021 s-a realizat și transmiterea în folosința Inspectoratului General pentru Situații de Urgență - Inspectoratul pentru Situații de Urgență „Mihail Sturza" al Județului Iași a Spitalului Mobil/Modular din containere de logistică medicală (250 paturi) pentru diagnostic și tratament pentru combaterea răspândirii Covid-19 la nivelul Regiunii Nord-Est.

În anul 2021, Biroul de Guvernanță Corporativă, Comunicare și Imagine a mai asigurat monitorizarea sistemului de administrare a activității societăților comerciale de interes județean la care instituția este acționar, a raporturilor dintre autoritatea publică tutelară și organele de administrare și conducere ale acestora și coordonarea din perspectivă statutară a activității asociațiilor de dezvoltare intercomunitară în care Județul Neamț este parte.

Compartimentul Comunicare și Imagine stabilește și menține o bună relaționare cu entitățile media, emite comunicate de presă, organizează conferințe de presă, elaborează și actualizează baza de date a reprezentanților entităților media, informează în timp util jurnaliștii despre activitățile și acțiunile de interes public organizate de Consiliul Județean Neamț, asigură acreditarea jurnaliștilor, întocmește zilnic revista presei, actualizează permanent cu informații de interes public site-ul Consiliului Județean Neamț.

În cursul anului 2021, în presa locală și națională au fost publicate 959 de articole în care sunt reflectate activitățile și evenimentele organizate de Consiliului Județean Neamț. Pe site-ul Consiliului Județean Neamț, la secțiunea Mass-media – Evenimente, au fost postate 80 de

materiale în care sunt prezentate activitățile, evenimentele și acțiunile de interes public. Tot anul trecut, 29 de jurnaliști au fost acreditați pe lângă Consiliul Județean Neamț, conform Regulamentului de acreditare a jurnaliștilor la Consiliul Județean Neamț, aprobat prin Hotărârea Consiliului Județean Neamț nr. 64/24.02.2017.

DIRECȚIA INVESTIȚII, PROGRAME ȘI INFRASTRUCTURĂ JUDEȚEANĂ

Lucrări de modernizare a infrastructurii rutiere nemțene

În cadrul **DIRECȚIEI INVESTIȚII, PROGRAME ȘI INFRASTRUCTURĂ JUDEȚEANĂ**, activitățile desfășurate în cursul anului 2021 au urmărit asigurarea transpunerii strategiilor și politicilor de dezvoltare economico - socială a județului prin fundamentarea, inițierea, implementarea și monitorizarea proiectelor realizate din fonduri nerambursabile, din bugetul de stat, din bugetul local al județului Neamț și din alte surse, precum și asigurarea funcționării serviciilor publice de interes județean.

I. SERVICIUL INVESTIȚII ȘI DEZVOLTARE RURALĂ

1. REABILITARE-CONSOLIDARE PAVILION ONCOLOGIE DIN CADRUL SPITALULUI JUDEȚEAN DE URGENȚĂ PIATRA-NEAMȚ

Proiectul a fost inclus pentru finanțare prin Programul Național de Construcții de Interes Public, finanțat prin Compania Națională de Investiții, cu fonduri de la Ministerul Dezvoltării Regionale și Administrației Publice.
Valoarea totală estimată după finalizarea procedurii de achiziție a serviciilor de proiectare și execuție lucrări este de 8.813.520,49 lei cu TVA, din care C + M în valoare de 6.393.621,07 lei cu TVA. După completarea proiectului tehnic cu recomandările instituțiilor avizatoare s-a obținut autorizația de construire, urmând să se stabilească spațiul pentru funcționarea fără întrerupere a Secției Oncologie.

2. REABILITARE, CONSOLIDARE, REPARAȚII ȘI AMENAJĂRI INTERIOARE LA CLĂDIREA ATELIER DE PRODUCȚIE, APARȚINÂND TEATRULUI TINERETULUI PIATRA-NEAMȚ

În vederea executării lucrărilor, proiectul a fost introdus pe lista de investiții pentru finanțare prin Programul Național de Construcții de Interes Public, finanțat prin Compania Națională de Investiții, cu fonduri de la Ministerul Dezvoltării Regionale și Administrației Publice. Valoarea totală estimată este de 778.143 lei, din care valoarea C+M de 477.705 lei, inclusiv TVA.

3. REABILITARE, CONSOLIDARE, REPARAȚII ȘI AMENAJĂRI INTERIOARE LA CASA IORDACHE CANTACUZINO

Clădirea se află în patrimoniul Județului Neamț și este situată în comuna Ștefan cel Mare, județul Neamț. „Casa lordache Cantacuzino" este inclusă în lista Monumentelor istorice din județul Neamț. Clădirea este puternic degradată, prezintă avarii severe, manifestate prin fragmentarea unor pereți din zidărie de piatră cât și din cărămidă ceramică, uzuri la pereții interiori și exteriori, la cornișe, la elementele de finisaje interioare și exterioare, la acoperiș și elementele din tâmplărie.
Pentru a asigura starea de rezistență și stabilitate a clădirii se impun măsuri severe de consolidare a fundațiilor zidăriilor, șarpantei și învelitorii. În vederea executării lucrărilor, proiectul a fost inclus pentru finanțare prin Programul Național de Construcții de Interes Public, finanțat prin Compania Națională de Investiții, cu fonduri de la Ministerul Dezvoltării Regionale și Administrației Publice. Valoarea totală estimată este de 3.465.457,60 lei, din care valoarea C+M de 2.758.794,07 lei, inclusiv TVA. După două proceduri de achiziție publică pentru realizarea proiectării la care nu s-a înscris nimeni, în 2021 s-a actualizat întreaga documentație tehnico-economică. Urmează a fi aprobați noii indicatori tehnico-economici pentru a se putea reaviza obiectivul de investiții și relua procedura de achiziție publică de către Compania Națională de Investiții S.A.

Casa Iordache Cantacuzino, de la Ştefan cel Mare

4. CONSERVAREA, RESTAURAREA ŞI PROTECŢIA CLĂDIRII CASA CELIBIDACHE, ÎN VEDEREA VALORIFICĂRII PATRIMONIULUI CULTURAL

Casa a fost achiziţionată de la proprietari de către Primăria Municipiului Roman, în anul 2012, cu scopul amenajării unui spaţiu dedicat memoriei celebrului muzician Sergiu Celibidache. În vederea executării lucrărilor, proiectul a fost inclus pentru finanţare prin Programul Naţional de Construcţii de Interes Public, finanţat prin Compania Naţională de Investiţii, cu fonduri de la Ministerul Dezvoltării Regionale şi Administraţiei Publice. Valoarea totală estimată este de 7.309.104 lei, din care valoarea C+M de 4.718.583 lei, inclusiv TVA. Au fost parcurse etapele procedurale privind achiziţia publică pentru Proiectare, asistenţă tehnică din partea proiectantului şi execuţia de lucrări pentru obiectivul de investiţii **„Conservare, restaurare şi protecţia clădirii Casa Celibidache, în vederea valorificării patrimoniului cultural"**, s-au obţinut avize/acorduri necesare emiterii autorizaţiei de construire, urmând a fi demarate lucrările de consolidare a obiectivului.

5. CONSTRUIRE LOCUINŢE DE SERVICIU

Prin proiect se vor construi 36 apartamente, locuinţe de serviciu, ce vor fi închiriate tinerilor ce îşi desfăşoară activitatea ca specialişti în unităţile judeţului Neamţ. Valoarea totală estimată conform devizului general de lucrări pentru realizarea obiectivului este de **14.402.286,89** lei cu TVA, din care C + M în valoare de **11.930.550,26** lei cu TVA.

Sumele necesare realizării investiţiei vor fi asigurate de la bugetul judeţului Neamţ şi bugetul de stat, prin Ministerul Dezvoltării Regionale şi Administraţiei Publice.

6. STAŢIE DE POMPIERI ÎN LOCALITATEA POIANA TEIULUI

În anul 2019 a fost încheiat contractul de elaborare proiect tehnic şi execuţie lucrări pentru obiectivul **„Staţie de Pompieri Poiana Teiului"**, cu valoarea de 1.972.317,69 lei, din care TVA 314.907,87 lei, suma fiind asigurată din bugetul Judeţului Neamţ. S-a executat

demolarea construcției vechi și s-a realizat construcția sediului nou, valoarea cheltuielilor la lucrările efectuate fiind în acest moment de 1.300.051,88 lei (inclusiv TVA). Durata de finalizare a lucrărilor este estimată în luna mai 2022.

7. STAȚIE DE POMPIERI ȘI SMURD TÂRGU-NEAMȚ

În prezent, unitatea de pompieri funcționează în spațiile fostului CAP Humulești, în clădiri care nu prezintă siguranță din punct de vedere al exploatării, motiv pentru care Consiliul Județean Neamț va construi pe un teren situat în localitatea Humulești, str. Slt. Ion Moșneagu, FN, o clădire nouă, care va servi ca stației de pompieri a Inspectoratului pentru Situații de Urgență Neamț. A fost realizat Studiu de fezabilitate. Valoarea totală estimată conform devizului general de lucrări pentru realizarea obiectivului „Stație de pompieri și SMURD Târgu-Neamț" este de 9.976.688,63 lei cu TVA, din care C + M în valoare de 11.930.550,26 lei cu TVA. În acest moment documentația tehnico-economică este analizată și urmează a fi aprobată în plenul Consiliului Județean.

Complex Servicii pentru Persoane Adulte cu Handicap Roman în comuna Dragomirești

8. COMPLEX SERVICII PENTRU PERSOANE ADULTE CU HANDICAP ROMAN ÎN COMUNA DRAGOMIREȘTI, JUDEȚUL NEAMȚ

Prin implementarea acestui proiect se urmărește dezvoltarea obiectivelor cuprinse în **Planul de acțiune privind implementarea Strategiei Naționale pentru Dezvoltarea Serviciilor Sociale**. Complexul are drept misiune generală furnizarea și asigurarea accesului adulților aflați în dificultate și cu nevoi speciale la găzduire, îngrijire, educație și pregătire în vederea reintegrării sau integrării familiale și socio-profesioanale. Obiectivul constă în construirea unor clădiri noi, pavilionare, care să includă toate funcțiunile principale necesare serviciilor medicale, administrative, de cazare, etc. A fost realizat proiectul tehnic, au fost obținute avizele menționate prin certificatul de urbanism pentru autorizarea lucrărilor și în luna aprilie 2021 s-a depus documentația pentru obținerea autorizației de construire. Valoarea contractului de proiectare și execuție este de 20.713.148,85 lei, din care 11.770.000 lei sunt asigurați din Fondul de rezervă bugetară aflat la dispoziția Guvernului.

9. CONSTRUIRE CORP NOU „PAVILION CENTRAL - CENTRUL DE RECUPERARE ȘI REABILITARE NEUROPSIHIATRICĂ RĂZBOIENI ÎN COMUNA DRAGOMIREȘTI"

Obiectivul face parte din **„Ansamblul rezidențial servicii sociale Dragomirești"** și se realizează pe un teren aflat în proprietatea Consiliului Județean, în suprafața de 160.000 mp.

Prin proiect se urmărește îndeplinirea standardelor de calitate pentru acreditarea serviciilor sociale destinate persoanelor adulte cu handicap, precum și implementarea Programului de interes național „Înființarea de servicii sociale de tip centre de zi, centre respiro/centre de criză și locuințe protejate în vederea dezinstituționalizării persoanelor cu dizabilități aflate în instituții de tip vechi și pentru prevenirea instituționalizării persoanelor cu dizabilități din comunitate".

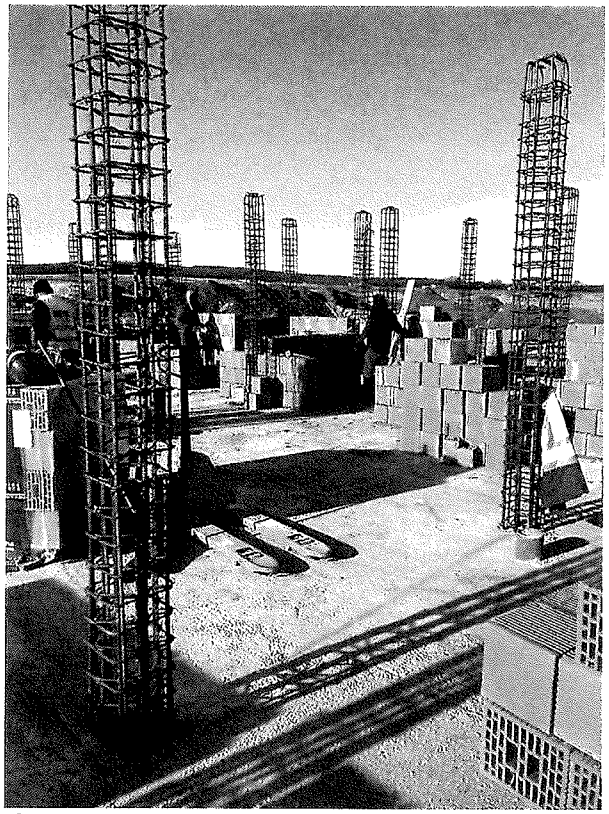

Pavilion central - Centrul de Recuperare și Reabilitare Neuropsihiatrică Războieni în comuna Dragomirești

Valoarea contractului pentru serviciile de proiectare și execuție lucrări este de 14.021.588 lei, din care suma de 11.000.000 lei provine din Fondul de rezervă bugetară la dispoziția Guvernului, diferența fiind asigurată de Consiliul Județean Neamț, din surse proprii.

10. SUPRAETAJARE HOL ACCES ȘI SALA DE ȘEDINȚE; EXTINDERE - SPAȚII CU DESTINAȚIA BIROURI

Obiectivul de investiții face parte din planul de măsuri coerente și sistematice menite să contribuie la eficientizarea și optimizarea activităților administrative de la nivelul Județului Neamț. Documentația tehnico-economică a fost analizată și aprobată în plenul Consiliului Județean.

11. CENTRU ZONAL PENTRU PERSOANE AFLATE ÎN DIFICULTATE ROMAN

Direcția Generală de Asistență Socială și Protecția Copilului (DGASPC) Neamț intenționează să amenajeze la Roman un spațiu necesar activității pentru persoanele aflate în dificultate, în clădirea cunoscută sub denumirea Grădinița nr. 11, de pe strada Cuza Vodă, din curtea Școlii nr. 3, construită între anii 1935-1937. Lucrările au termen de realizare până în luna mai 2022, valoarea totală a lucrărilor fiind de 1.006.394,91 lei cu TVA. Au fost realizate lucrări în sumă de 740.397,83 lei, sumă asigurată din bugetul Județului Neamț.

12. REFACERE ÎMPREJMUIRE LA MUZEUL DE ISTORIE ȘI ETNOGRAFIE TÂRGU-NEAMȚ

Obiectivul face parte din lista de bunuri de patrimoniu cultural și este în lista de monumentelor istorice din județul Neamț. În anul 2021 a fost încheiat contractul de elaborare

proiect tehnic şi execuţie lucrări pentru obiectivul „Refacere împrejmuire la muzeul de istorie şi etnografie Târgu-Neamţ", cu valoarea de 212.000 lei, din care TVA 40.280 lei, suma fiind asigurată din bugetul judeţului Neamţ.

13. DEMOLARE PAVILION CENTRAL LA CENTRUL DE RECUPERARE ŞI REABILITARE NEUROPSIHIATRICĂ RĂZBOIENI ŞI CONSTRUIRE SPAŢII CENTRALĂ TERMICĂ ŞI SPĂLĂTORIE

Prin demolarea Pavilionului Central şi a clădirii centralei termice precum şi construirea unui spaţiu nou pe o locaţie adecvată se asigură un traseu funcţional optim şi se înlătură pericolele de accidentări şi îmbolnăviri ale personalului centrului. Lucrările au fost finalizate şi recepţionate în luna decembrie 2021, valoarea totală a investiţiei fiind de 923.658,73 lei cu TVA, sumă asigurată din bugetul judeţului Neamţ.

14. REŢELE DE UTILITĂŢI ANSAMBLU REZIDENŢIAL SERVICII SOCIALE ÎN COMUNA DRAGOMIREŞTI, JUDEŢUL NEAMŢ

Prin realizarea acestui proiect se urmăreşte asigurarea utilităţilor pentru funcţionarea centrelor sociale din Ansamblul Rezidenţial Dragomireşti, obiective cuprinse în Planul de acţiune privind implementarea Strategiei Naţionale pentru Dezvoltarea Serviciilor Sociale şi finanţate prin Hotărârea Guvernului României nr. 508/2017 din Fondul de rezervă bugetară la dispoziţia Guvernului.

Investiţia constă în realizarea reţelelor de utilităţi: reţea stradală, colectarea şi evacuarea apelor fluviale, alimentare cu apă, canalizare, energie electrică şi iluminat stradal. A fost realizat proiectul tehnic, au fost obţinute avizele menţionate prin certificatul de urbanism pentru autorizarea lucrărilor şi urmează obţinerea autorizaţiei de construire. Valoarea contractului de proiectare şi execuţie este de 9.155.548,98 lei, suma ce va fi asigurată din bugetul Consiliului Judeţean Neamţ. Durata de realizare a lucrărilor este de 12 luni de la emiterea ordinului de începere.

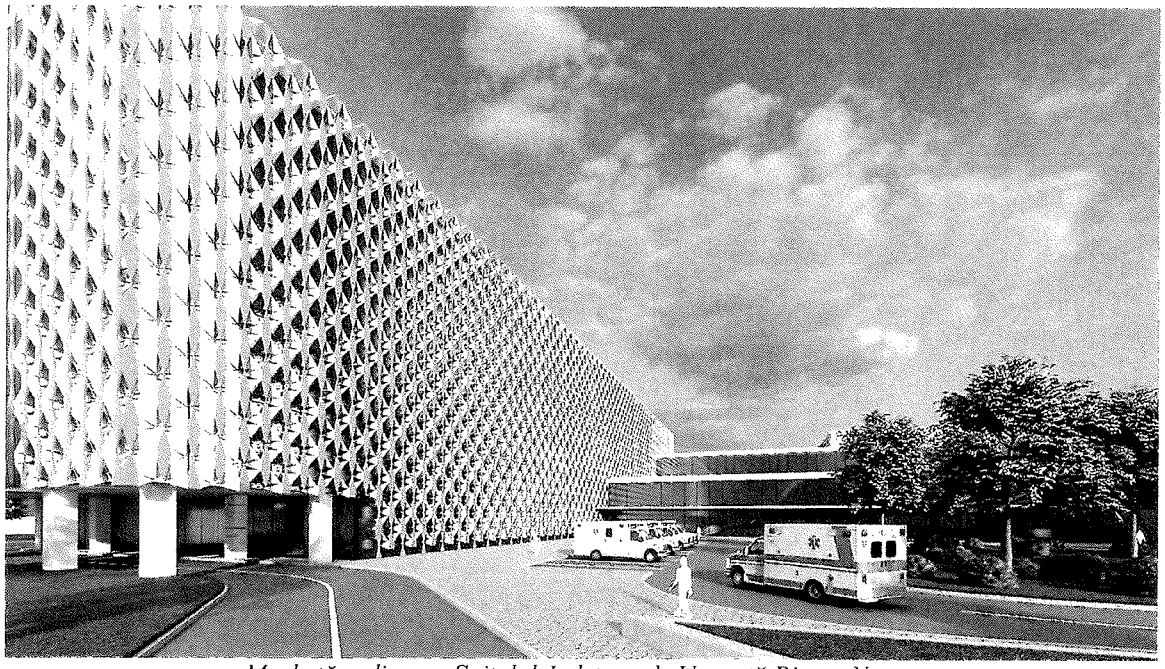

Machetă sediu nou Spitalul Judeţean de Urgenţă Piatra-Neamţ

15. CONSTRUIRE SEDIU NOU PENTRU SPITALUL JUDEŢEAN DE URGENŢĂ PIATRA-NEAMŢ, JUDEŢUL NEAMŢ

Având în vedere necesitatea derulării în cele mai bune condiţii a activităţii spitaliceşti, precum şi faptul că autorităţile administraţiei publice locale nu dispun de fondurile necesare, prin Hotărârea Guvernului nr. 227/2019 s-a dispus alocarea sumei de 21.584.000 lei din Fondul de rezervă bugetară la dispoziţia Guvernului, prevăzut în bugetul de stat pe anul 2019, bugetului

judeţului Neamţ, pentru finanţarea cheltuielilor de proiectare ale obiectivului de investiţii **„Construire sediu nou pentru Spitalul Judeţean de Urgenţă Piatra-Neamţ, judeţul Neamţ“**. A fost încheiat contractul de servicii pentru realizarea documentaţiei tehnico-economică (studiu de fezabilitate) pentru a fi realizat proiectul de construire a sediului nou pentru Spitalul Judeţean de Urgenţă Piatra-Neamţ. Prin Hotărârea Consiliului Judeţean nr. 267/22.12.2021 a fost aprobată tema de proiectare aferentă realizării acestui obiectiv de investiţii de interes judeţean, urmând a fi recepţionată documentaţia tehnico-economică.

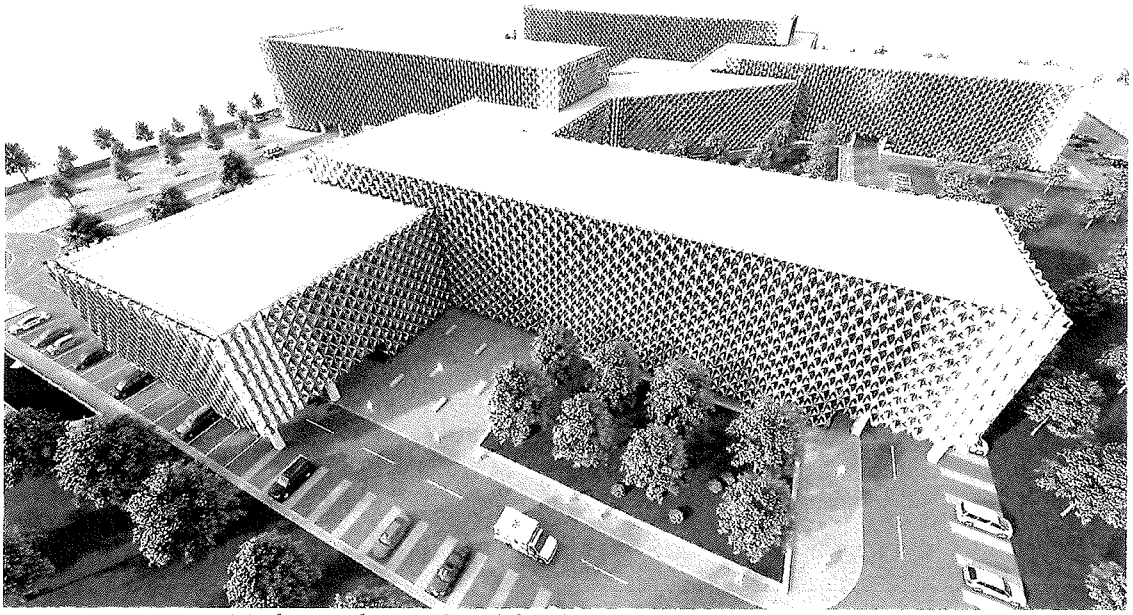

Machetă sediu nou Spitalul Judeţean de Urgenţă Piatra-Neamţ

16. REABILITARE, MODERNIZARE ŞI CONSOLIDARE INFRASTRUCTURĂ RUTIERĂ DE INTERES JUDEŢEAN

În vederea reabilitării şi modernizării infrastructurii judeţene de drumuri şi poduri, au fost întocmite documentaţiile de avizare a lucrărilor de intervenţie şi au fost supuşi spre aprobarea plenului Consiliului Judeţean Neamţ indicatorii tehnico-economici. În etapa următoare s-a procedat la elaborarea documentaţiilor pentru obţinerea avizelor şi acordurilor necesare şi pregătirea documentaţiilor în vederea promovării etapei de proiectare şi execuţie a lucrărilor.

Prin Ordinul Ministrului Dezvoltării Regionale şi Administraţiei Publice nr. 3701/2017 privind aprobarea Listei obiectivelor de investiţii şi sumele alocate acestora pentru judeţul Neamţ, au fost încheiate contracte de finanţare pentru refacerea infrastructurii rutiere prin Programul Naţional de Dezvoltare Locală, pentru un număr de 44 obiective, cu o valoare totală de 272.563.041,95 lei. Pentru aceste obiective s-a semnat acordul contractual la contractul de proiectare şi execuţie de lucrări, în vederea elaborării proiectelor tehnice şi execuţiei lucrărilor, cu următoarele obiective:

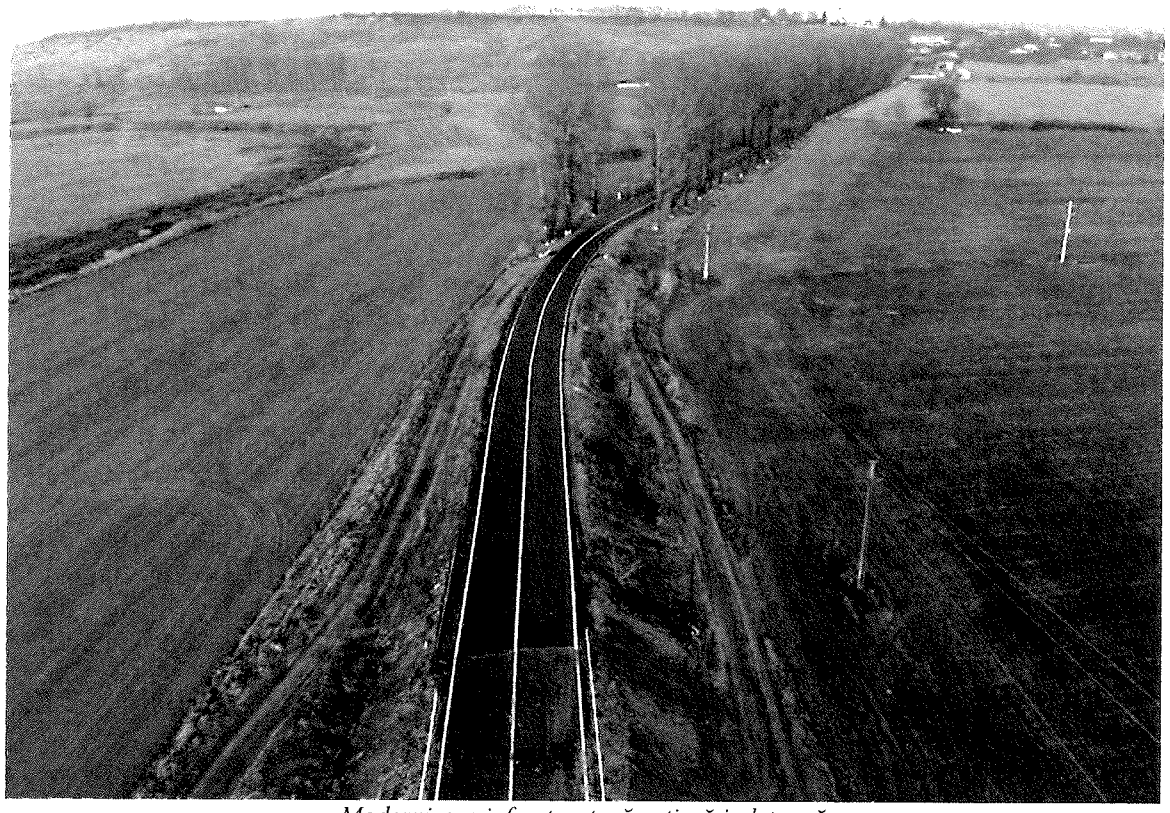

Modernizare infrastructură rutieră județeană

Nr. Crt	Denumire obiectiv de investiții	Valoare contract (inclusiv TVA) (lei)	Valoare lucrări realizate (inclusiv TVA) (lei)	Stadiu lucrare (procent/ recepție-PIF
1	Modernizare drum județean DJ 127A, km 5+000-10+400, județul Neamț	36.315.583,98	17.121.661,71	47,15%
2	Modernizare drum județean DJ 155B, km 6+000-9+500, județul Neamț	20.267.373,70	20.350.775,55	P I F
3	Modernizare drum județean DJ 207A, km 16+000-17+000, județul Neamț	3.813.087,38	1.804.495,09	47,32%
4	Modernizare drum județean DJ 209B, km 33+600-44+000, județul Neamț	56.472.339,03	17.280.825,26	30,60%
5	Modernizare pod pe DJ 155B km 8+700 peste pârâul Țolici, localitatea Țolici, județul Neamț	815.547,79	779.820,69	P I F
6	Modernizare pod pe DJ 155B km 8+300 peste pârâul Țolici, localitatea Țolici, județul Neamț	816.462,26	779.478,14	P I F
7	Reabilitare pod pe DJ 155F km 33+935, peste râul Izvoru Muntelui, Bicaz, județul Neamț	918.431,89	891.155,18	P I F
8	Reabilitare pod pe DJ 155F km 36+505 peste râul Izvoru Muntelui, Bicaz, județul Neamț	920.974,46	888.303,62	P I F

9	Reabilitare pod pe DJ 155F km 37+560, peste râul Izvoru Muntelui, Bicaz, judeţul Neamţ	918.760,13	898.098,86	P I F
10	Reabilitare pod pe DJ 155F km 34+410 peste râul Furcituri, Izvoru Muntelui, judeţul Neamţ	921.310,02	892.271,02	P I F
11	Modernizare pod pe DJ 155G km 11+583, localitatea Cârligi, comuna Ştefan cel Mare, judeţul Neamţ	1.202.096,11	49.597,16	4,13%
12	Reabilitare pod pe DJ 155I de la km 19+317 peste pârâul Rădeanca, localitatea Păstrăveni, judeţul Neamţ	2.215.100,13	976.300,29	44,07%
13	Reabilitare pod pe DJ 155J km 0+150, peste pârâul Topolița, în comuna Grumăzeşti, judeţul Neamţ	4.151.409,53	2.066.489,24	49,78%
14	Reabilitare pod pe DJ 155J km 2+638, peste pârâul Netezi, comuna Grumăzeşti, judeţul Neamţ	2.629.563,60	1.469.697,74	55,89%
15	Reabilitare pod pe DJ 155P, km 1+265, peste pârâul Valea Albă, localitatea Războieni, judeţul Neamţ	1.361.252,47	50.949,59	3,74%
16	Modernizare pod pe DJ 157F DN 15B-Mănăstirea Sihăstria km 0+ 883 peste pârâul Secu, comuna Vânători Neamţ, Judeţul Neamţ	1.101.247,94	752.016,67	68,29%
17	Modernizare pod pe DJ 157F km 6+950, peste pârâul Alb-Negru, Secu, judeţul Neamţ	939.233,47	54.000,95	5,75%
18	Modernizare pod pe DJ 157F, km 7+650, Mănăstirea Sihăstria, judeţul Neamţ	943.455,48	35.590,59	3,77%
19	Reabilitare pod pe DJ 157G km 5+750, peste pârâul Sarata, comuna Răucești	1.100.958,00	42.152,95	3,83%
20	Reabilitare pod pe DJ 156A km 27+105, comuna Tazlău, judeţul Neamţ	1.065.491,14	1.057.041,18	P I F
21	Reabilitare pod pe DJ 156C km 4+063 peste pârâul Boştinar, comuna Tazlău, judeţul Neamţ	1.107.740,49	660.178,39	59,60%
22	Reabilitare pod pe DJ 157I km 3+075, peste râul Ruginoasa, judeţul Neamţ	556.969,50	27.284,51	4,90%
23	Reabilitare pod pe DJ 159, peste pârâul Bârlad, km 42+625, comuna Valea Ursului, judeţul Neamţ	399.497,77	13.824,75	3,46%

24	Reabilitare pod pe DJ 159, peste pârâul Bozianca, km 49+695 comuna Bozieni, judeţul Neamţ	860.631,10	24.370,51	2,83%
25	Reabilitare pod pe DJ 159B km 3+784, peste pârâul Turbata, comuna Bahna, judeţul Neamţ	395.635,15	13.715,88	3,47%
26	Reabilitare pod pe DJ 159B km 2+576, peste pârâul Mărmureanca, comuna Bahna, judeţul Neamţ	378.441,54	10.177,47	2,69%
27	Reabilitare pod pe DJ 207A km 6+183, peste râul Descărcare, la Luţca, judeţul Neamţ	500.317,06	377.697,02	75,49%
28	Reabilitare pod pe DJ 207A km 6+591, peste râul Siret, la Luţca, judeţul Neamţ	7.326.233,55	6.039.090,93	P I F
29	Reabilitare pod pe DJ 207A km 8+884, peste râul Sagna, judeţul Neamţ	526.768,72	364.546,93	69,20%
30	Reabilitare pod pe DJ 209B peste râul Sabasa, km 47+205, comuna Borca, judeţul Neamţ	341.932,68	286.924,93	83,91%
31	Reabilitare pod pe DJ 209B peste râul Sabasa, km 49+150, comuna Borca, judeţul Neamţ	659.517,91	547.219,50	82,97%
32	Reabilitare pod pe DJ 209B km 48+248, peste râul Sabasa, comuna Borca, judeţul Neamţ	674.798,22	546.755,51	81,03%
33	Reabilitare pod pe DJ 209B peste râul Sabasa, km 48+900, comuna Borca, judeţul Neamţ	301.548,01	208.021,40	68,98%
34	Reabilitare pod pe DJ 280 peste râul Pricopului, km 27+041, comuna Stănița, judeţul Neamţ	533.415,01	17.524,19	3,29%
35	Reabilitare pod pe DJ 280 peste râul Chicerea, km 32+126, comuna Stănița, judeţul Neamţ	384.976,47	14.325,25	3,72%
36	Consolidare drum judeţean DJ 155F, km 12+000-km 32+000, judeţul Neamţ	47.345.069,08	47.818.454,59	P I F
37	Modernizare DJ 155M Târpeşti-Ţolici, km. 3+250-4+868	3.454.139,06	3.216.280,43	P I F
38	Modernizare drum judeţean DJ 208P, km 1+850-8+481, judeţul Neamţ	20.016.686,13	19.988.517,30	P I F
39	Modernizare drum judeţean DJ 155G, km 3+100-7+400, judeţul Neamţ	14.758.268,62	12.949.683,81	P I F
40	Modernizare drum judeţean DJ 157H, km 14+000-17+500, judeţul Neamţ	13.254.953,94	11.176.197,03	P I F
41	Modernizare drum judeţean DJ 207D, km 1+250-6+800, judeţul	16.935.321,84	14.459.538,29	P I F

	Neamţ			
42	Reabilitare pod pe DJ 155M km 3+213, peste pârâul Curechiştea, comuna Petricani	413.258,44	405.749,71	P I F
43	Reabilitare pod pe DJ 155M km 3+445, peste pârâul Ţolici, în comuna Petricani	1.490.791,64	1.497.524,86	P I F
44	Reabilitare pod pe DJ 155P, km 1+265, peste pârâul Valea Albă, localitatea Războieni, judeţul Neamţ	1.180.136,01	50.949,59	4,32%

În a doua etapă, au fost realizate documentaţiile tehnico-economice din bugetul propriu al Consiliului Judeţean, pentru a fi propuse spre finanţare prin bugetul local sau alte fonduri 48 obiective - sectoare de drumuri şi poduri.
În funcţie de alocările bugetare pentru anul 2020, a fost emis un ordin de începere a serviciilor de proiectare pentru următoarele obiective:

Lucrări de modernizare a infrastructurii rutiere judeţene

- Modernizare drum judeţean DJ 127A, km 32+380-36+100, judeţul Neamţ;
- Modernizare drum judeţean DJ 155B, km 11+500-17+000, judeţul Neamţ;
- Modernizare drum judeţean DJ 155C, km 3+800-5+676, judeţul Neamţ;
- Modernizare drum judeţean DJ 201C, km 9+000-10+500, judeţul Neamţ;
- Modernizare drum judeţean DJ 159, km 6+400-13+300, judeţul Neamţ;
- Modernizare drum judeţean DJ 241C, km 7+000-9+450, judeţul Neamţ;
- Modernizare DJ157H Girov - Dochia, km 9+000-14+000, 17+500-18+500 judeţul Neamţ;
- Consolidare DJ207A Roman - Bâra – Nistria, km 22+000-29+595;
- Consolidare drum judeţean DJ 155F, km 32+000-40+880, judeţul Neamţ;
- Reabilitare şi modernizare drum judeţean DJ157G, km 0+000-3+000, judeţul Neamţ;
- Modernizare drum judeţean DJ 207K, km 0+000-2+000, judeţul Neamţ;

• Consolidare drum județean DJ 280, km 25+300-29+000, județul Neamț:
• Modernizare pod pe DJ157F, DN15B - Mănăstirea Sihăstria, km 0+558 peste râul Ozana, comuna Pipirig, județul Neamț.
Valoarea totală a obiectivelor de investiții este de 556.293.552,67 lei. Din cele 48 de obiective, au început lucrările la 12 dintre ele, astfel:

Lucrări de modernizare a infrastructurii rutiere județene

Nr. crt.	Denumire lucrări	km	Valoarea totală a investiției (fără TVA)	Valoare lucrări realizate (lei)	Stadiu lucrare (procent/ recepție-PIF
1	Modernizare drum județean DJ 127A, km 32+380 - 36+100, județul Neamț	3,72	15.707.372	9.140.220	50%
2	Modernizare drum județean DJ 155B, km 11+500 - 17+000, județul Neamț	5,5	22.778.762	4.047.776	14%
3	Modernizare drum județean DJ 155B, km 34+324 - 39+400, județul Neamț	5,076	14.948.229		
4	Modernizare drum județean DJ 155B, km 45+400 - 47+600, județul Neamț	2,2	7.731.528		
5	Modernizare drum județean DJ 155C, km 3+800 - 5+676, județul Neamț	1,876	676.954		
6	Consolidare drum județean DJ 155F, km 32+000 - 40+880	28,8	22.384.656	27.722.857	P I F

7	Modernizare DJ 155I: Târgu-Neamţ - Tupilaţi - Bîrgăuani, km. 31+000 - 36+500	5,5	12.705.379		
8	Modernizare drum judeţean DJ 155I, km 51+480 - 60+000, judeţul Neamţ	8,52	22.743.293		
9	Modernizare DJ 157H Girov - Dochia, km 9+000 - 14+000, 17+500 - 18+500	6	12.591.131	7.847.270	52%
10	Modernizare drum judeţean DJ 159, km 23+500 - 27+400, judeţul Neamţ	3,9	5.662.290		
11	Modernizare drum judeţean DJ 159, km 6+400 - 13+300, judeţul Neamţ	6,9	9.155.697	10.102.401	P I F
12	Modernizare drum judeţean DJ 159B, km 2+942 - 8+363, judeţul Neamţ	5,421	8.661.278		
13	Modernizare drum judeţean DJ 201C, km 9+000 - 10+500, judeţul Neamţ	1,5	4.052.175	1.967.361	
14	Consolidare DJ 207A Roman-Bîra- Nistria, km 22+000 - 29+595, judeţul Neamţ	7,595	15.920.123	2.444.015	
15	Modernizare drum judeţean DJ 207K, km 2+000 - 9+500, judeţul Neamţ	7,5	26.209.077	8.294.408	
16	Modernizare drum judeţean DJ 241C, km 7+000 - 9+450, judeţul Neamţ	2,45	3.997.099		
17	Reabilitare pod pe DJ 127A km 11+375, peste pârâul Balaz, localitatea Telec, judeţul Neamţ		980.585		
18	Reabilitare pod pe DJ 127A km 17+885, peste pârâu Balaz, localitatea Bicazu Ardelean, judeţul Neamţ		978.877		
19	Reabilitare pod pe DJ 127A, km 17+184 peste pârâul Balaz, localitatea Bicazu Ardelean, judeţul Neamţ		1.565.836		
20	Reabilitare pod pe DJ 127A, km 24+003, peste pârâul Dămuc, localitatea Dămuc, judeţul Neamţ		1.070.141		
21	Reabilitare pod pe DJ 155F, km 4+845, peste râul Schit, comuna Ceahlău, judeţul Neamţ		1.441.913		
22	Reabilitare pod pe DJ 155F, km 6+625, peste râul Schit, comuna Ceahlău, judeţul Neamţ		1.194.065		
23	Reabilitare pod pe DJ 155G, km 1+616, peste pârâul Cracău, comuna Bodeşti, judeţul Neamţ		6.638.778		
24	Modernizare pod pe DJ 157F DN 15B-Mănăstirea Sihăstria, km 0+558, peste râul Ozana, comuna Pipirig, judeţul Neamţ		4.302.018	599.766	
25	Lucrari de punere in siguranta a podului de pe DJ 208G, km 34+315, peste râul Moldova, comuna Tupilaţi, judeţul Neamţ		7.355.596		
26	Reabilitare pod pe DJ 209B peste râul Sabasa, km 48+580, comuna Borca, judeţul Neamţ		373.881		
27	Reabilitare pod pe DJ 209B, peste râul Sabasa, km 51+055, comuna Borca, judeţul Neamţ		684.950		
28	Reabilitare pod pe DJ 209B, peste râul Scoruş, km 39+050, comuna Borca, judeţul Neamţ		919.275		

29	Modernizare drum judeţean DJ 127A, km 36+100-40+585, judeţul Neamţ		7.077.005		
30	Reabilitare şi modernizare drum judeţean DJ 155J, Topolița - Grumăzeşti, km 0+000 - 4+500, judeţul Neamţ		14.100.688		
31	Modernizare drum judetean DJ 156E, km 7+600 - 10+350, judeţul Neamţ		10.019.502		
32	Reabilitare şi modernizare drum judeţean DJ 156A, km 21+700 - 28+000, judeţul Neamţ		19.587.935		
33	Reabilitare şi modernizare drum judeţean DJ 156A, km 56+640 - 64+100, judeţul Neamţ		9.990.793		
34	Reabilitare şi modernizare drum judeţean DJ 156A, km 64+300- 70+758, Jjudeţul Neamţ		17.024.206		
35	Modernizare drum judeţean DJ 159, km 35+800 - 39+712, judeţul Neamţ		9.252.117		
36	Modernizare drum judeţean DJ 159, km 40+800 - 54+500, judeţul Neamţ		41.834.858		
37	Modernizare drum judeţean DJ 201C, km 0+000 - 3+250, judeţul Neamţ		9.640.810		
38	Modernizare drum judeţean DJ 207C, km 7+000-11+600, judeţul Neamţ		15.730.033		
49	Modernizare drum judeţean DJ 207D, km 11+400- 12+000, judeţul Neamţ		1.871.789		
40	Modernizare drum judeţean DJ 207K, km 0+000 - 2+000, judeţul Neamţ		6.422.772	845.628	
41	Consolidare drum judeţean DJ 280, km 25+300-29+000, judeţul Neamţ		11.745.246	11.685.763	PIF
42	Reabilitare şi consolidare pod pe DJ 159C, peste râul Bistriţa, km 14+410, la Frunzeni, judeţul Neamţ		11.303.747		
43	Reabilitare pod pe DJ 208G, km 32+308, judeţul Neamţ		2.020.859		
44	Reabilitare pod pe DJ 208G, km 33+694, judeţul Neamţ		2.020.859		
45	Reabilitare pod pe DJ 208G, km 40+588, localitatea Borşeni, judeţul Neamţ		1.457.026		
46	Reabilitare pod pe DJ 208G, km 41+445, localitatea Războieni, judeţul Neamţ		1.775.612		
47	Reabilitare pod pe DJ 208G, km 53+826, loc. Ştefan cel Mare, Judeţul Neamţ		1.457.026		
48	Reabilitare şi modernizare drum judeţean DJ 157G, km 0+000 - 3+000, judeţul Neamţ		9.752.654	3.334.955	

Atât în intravilanul localităţilor cât şi în extravilanul acestora au rămas sectoare de drumuri nemodernizate ce necesită anual eforturi financiare substanţiale pentru întreţinerea şi menţinerea stării de viabilitate. Această situaţie crează un disconfort sporit participanţilor la trafic şi locuitorilor din aceste zone. Din motivele prezentate, apare necesitatea adoptării unor măsuri de reabilitare şi modernizare a sectoarelor de drum şi podurilor în cauză, găsirea

soluțiilor tehnice adecvate și a surselor de finanțare pentru execuția lucrărilor.
În a doua etapă de reabilitare și modernizare a drumurilor județene, au fost realizate din bugetul propriu al Consiliului Județean documentațiile de avizare a lucrărilor de intervenție pentru un număr ***de 48 obiective, reprezentând 30 sectoare de drumuri și 18 de poduri.***
În urma definitivării procedurii de achiziție pentru servicii de proiectare și execuție lucrări, a fost încheiat contractul proiectare și execuție de lucrări cu o valoare de 411.898.158,70 lei (fără TVA). La această dată, în funcție de alocările bugetare pentru anul 2020, a fost emis un ordin de începere a serviciilor de proiectare pentru următoarele obiective:

- Modernizare drum județean DJ127A, km 32+380 -36+100, județul Neamț;
- Modernizare drum județean DJ155B, km 11+500 -17+000, județul Neamț;
- Modernizare drum județean DJ155C, km 3+800 -5+676, județul Neamț;
- Modernizare drum județean DJ201C, km 9+000 -10+500, județul Neamț;
- Modernizare drum județean DJ159, km 6+400 -13+300, județul Neamț;
- Modernizare drum județean DJ241C, km 7+000 -9+450, județul Neamț;
- Modernizare DJ157H Girov - Dochia, km 9+000 -14+000, 17+500 -18+500 județul Neamț;
- Modernizare DJ155I Târgu Neamț -Tupilați - Bârgăoani km 31+000 -36+500;
- Consolidare DJ207A Roman – Bâra – Nistria km 22+000 -29+595, județul Neamț;
- Consolidare drum județean DJ155F, km 32+000 - 40+880, județul Neamț;
- Modernizare drum județean DJ127A, km 36+100 - 40+585, județul Neamț;
- Reabilitare și modernizare drum județean DJ157G, km 0+000 - 3+000, județul Neamț;
- Modernizare drum județean DJ159, km 35+800 - 39+712, județul Neamț;
- Modernizare drum județean DJ207K, km 0+000 - 2+000, județul Neamț;
- Consolidare drum județean DJ280, km 25+300 - 29+000, județul Neamț;
- Modernizare pod pe DJ127A, km24+003, peste pârâul Dămuc, județul Neamț;
- Modernizare pod pe DJ157F, DN15B - Mănăstirea Sihăstria, km 0+558 peste râul Ozana, comuna Pipirig, județul Neamț;
- Reabilitare pod pe DJ155G, km 1+616, peste pârâul Cracău, comuna Bodești, județul Neamț;
- Lucrări de punere în siguranță a podului de pe DJ208G, km 34+315, peste râul Moldova, comuna Tupilați, județul Neamț;
- Reabilitare și consolidare pod pe DJ159C, peste râul Bistrița, km 14+410 la Frunzeni, județul Neamț.

Modernizarea și reabilitarea drumurilor și podurilor județene va conduce la realizarea unei rețele de comunicație care să satisfacă nevoile actuale și de perspectivă ale traficului precum și creșterea siguranței circulației, cu un impact benefic asupra mediului, crescând astfel nivelul de urbanism al comunităților locale, principalele beneficiare ale lucrărilor de modernizare.
Modernizarea drumurilor județene va înlesni desfășurarea activităților economice de transport, aprovizionare, distribuție, turism și totodată va duce la creșterea gradului de ocupare a forței de muncă prin dezvoltarea de noi sectoare de activitate.

II. SERVICIUL INFRASTRUCTURĂ JUDEȚEANĂ

În scopul menținerii drumurilor județene de pe raza județului Neamț la nivelul standardelor și reglementărilor tehnice în vigoare privind calitatea și siguranța traficului, s-au realizat lucrări de reparare și întreținere curentă. Lucrările de întreținere a drumurilor au constat în întreținerea părții carosabile, specifică tipului de îmbrăcăminte - întreținerea și repararea îmbrăcămintei asfaltice prin plombări (26.043 mp) și tratare denivelări (295,70 mp), întreținerea drumurilor pietruite prin scarificarea, reprofilarea acestora și adaos de material

pietros acolo unde a fost necesar (5.045 mc), curățarea platformei drumului de materiale aduse de viituri (298,75 mc), curățare și decolmatare șanțuri și rigole, canale de scurgere (321,68m), desfundare podețe și șanțuri colmatate (2.400 mc).

Întreținerea mijloacelor pentru asigurarea siguranței circulației rutiere a constat în montarea și întreținerea indicatoarelor rutiere (338 bucăți), a parapetului elastic pe o lungime de 376 metri și a parapetului pentru poduri pe 20 de metri, executarea de marcaje longitudinale (370 km echivalenți) și transversale (871 mp), execuția de benzi rezonatoare (15,30 mp). Asigurarea esteticii rutiere din zona drumului s-a realizat prin cosirea vegetației ierboase (2419 mp), tăierea arborilor și a puieților (208 buc). Pentru protejarea corpului drumului și a platformei acestuia au fost executate decolmatări ale șanțurilor, s-au montat dale pentru completarea celor existente în stațiunea Durău, pe DJ 155F (26,25 mp), s-au executat drenuri longitudinale (400 m) și 2 podețe tubulare. În cadrul lucrărilor accidentale, în vederea aducerii drumului la starea tehnică inițială a fost necesară refacerea sistemului rutier cu balast și îmbrăcăminte asfaltică (376 mp). Pentru mărirea duratei de viabilitate și prevenirea accentuării degradărilor la drumurile cu îmbrăcăminți asfaltice care au fost reparate în mod repetat, s-au realizat **covoare de întreținere** (33.491 mp) pe următoarele drumuri județene: DJ 159C Rediu - 15.426 mp, DJ 207A la rampele podului de la Luța - 18.065 mp.

Pentru iarna 2020-2021 a fost asigurată întreținerea curentă a drumurilor pentru asigurarea unei stări de viabilitate corespunzătoare, începând cu împărțirea lor pe nivele de viabilitate (acțiune) și continuând cu aprovizionarea de materiale antiderapante - 9.607 tone, și stocuri de motorină necesară activității de combatere a alunecușului și deszăpezirii drumurilor. Au fost folosite pentru deszăpezire și combaterea alunecușului utilaje specifice (auto cu lame și răspânditor antiderapant, încărcătoare, greder semipurtat, etc).
Precipitațiile abundente din luna iunie 2021 au produs pagube și asupra drumurilor județene provocând colmatări ale șanțurilor/rigolelor, ale podețelor, ondularea îmbrăcămintii asfaltice, alunecări de teren, rupturi ale marginilor drumurilor, afectarea protecțiilor de maluri din gabioane și din ziduri de sprijin, etc.

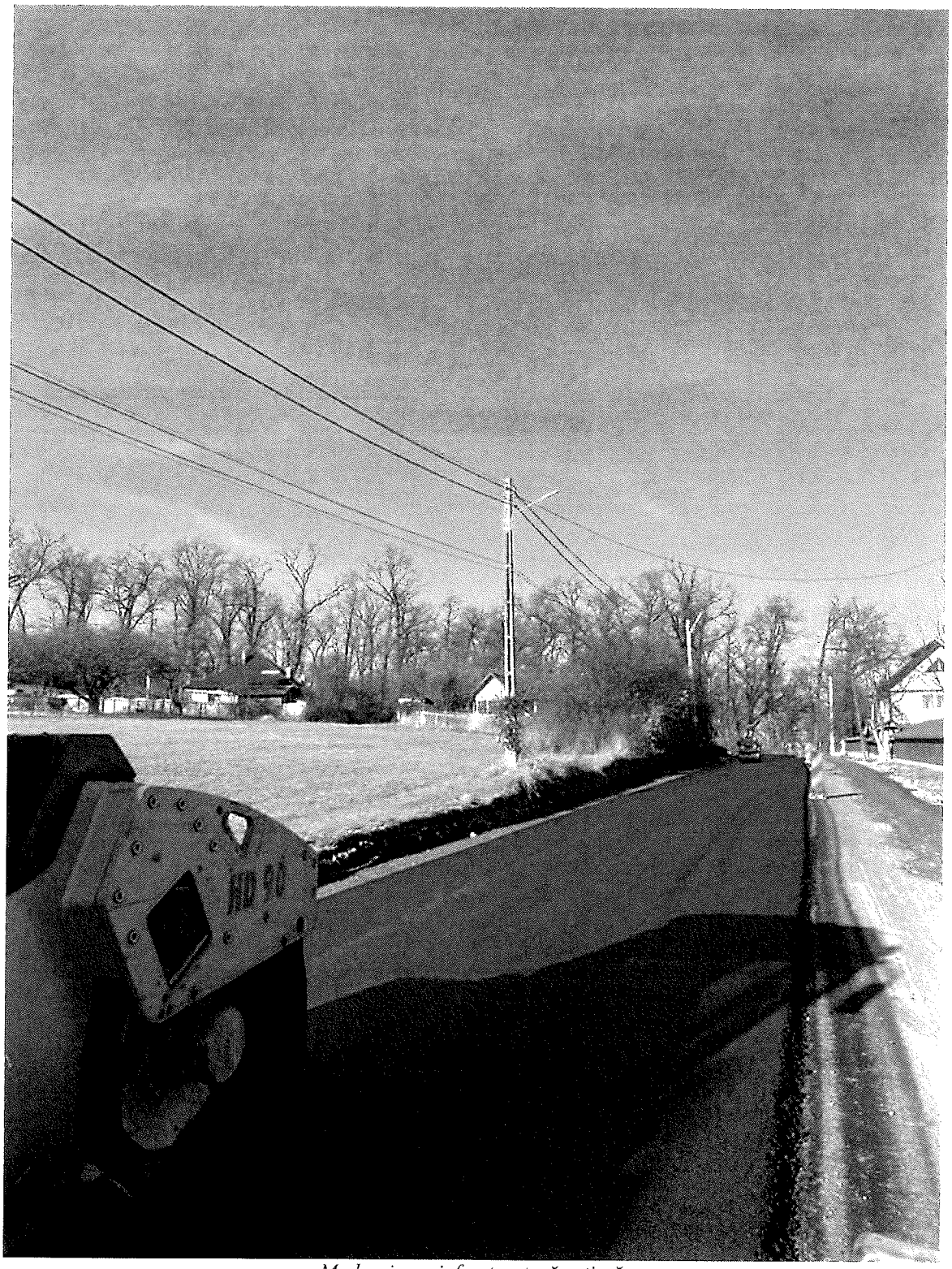

Modernizare infrastructură rutieră

În urma verificărilor în teren a situațiilor create de aceste fenomene meteorologice periculoase s-au întocmit procese verbale de constatare și evaluare a pagubelor care au fost centralizate și transmise la Ministerul Dezvoltării, Lucrărilor Publice și Administrației în vederea accesării de fonduri pentru remedierea degradărilor constatate. Prin Hotărâre de Guvern, județului Neamț i-a fost atribuită suma de 1.281.000 lei. În urma licitației desfășurate, a fost achiziționat Contractul de lucrări servicii de proiectare și lucrări de execuție pentru înlăturarea efectelor calamităților naturale produse de inundații în anul 2021 (reparații curente).

Podul de la Luţca, primul pod hobanat din România

II. BIROUL URMĂRIRE LUCRĂRI

În cadrul biroului au fost prestate următoarele lucrări:

1. REABILITARE, MODERNIZARE ŞI CONSOLIDARE INFRASTRUCTURĂ RUTIERĂ DE INTERES JUDEŢEAN

Prin Ordinul Ministrului Dezvoltării Regionale şi Administraţiei Publice nr.3701/2017 privind aprobarea Listei obiectivelor de investiţii şi sumele alocate acestora pentru judeţul Neamţ, au fost încheiate contracte de finanţare pentru refacerea infrastructurii rutiere prin Programul Naţional de Dezvoltare Locală, pentru un număr de 44 obiective.
Pentru aceste obiective a fost încheiat Acordul contractual la contractul proiectare şi execuţie de lucrări cu valoare de 264.301.395,45 lei (inclusiv TVA).
În a doua etapă de reabilitare şi modernizare a drumurilor judeţene, au fost realizate din bugetul propriu al Consiliului Judeţean documentaţiile de avizare a lucrărilor de intervenţie pentru un număr de 48 obiective, reprezentând 30 sectoare de drumuri şi 18 de poduri.
În urma definitivării procedurii de achiziţie pentru servicii de proiectare şi execuţie lucrări, a fost încheiat Acordul contractual la contractul proiectare şi execuţie de lucrări, cu o valoare de 411.898.158,70 lei (fără TVA).

Lucrări pentru reabilitarea infrastructurii rutiere județene

După emiterea ordinului de începere a lucrărilor de construcție, a fost realizată urmărirea/supervizarea execuției acestora, pentru podurile și sectoarele de drumuri după cum urmează:

- Modernizare drum județean DJ 155B, km 6+00 - 9+500, județul Neamț;
- Modernizare drum județean DJ 155M, Târpești - Ţolici, km 3+250-4+868, judeţul Neamţ;
- Modernizare drum judeţean DJ 155G, km 3+100-7+400, judeţul Neamţ;
- Modernizare drum județean DJ 209B, km 33+600-44+000, județul Neamț;
- Consolidare drum judeţean DJ 155F, km 12+000-32+000, judeţul Neamţ;
- Modernizare drum judeţean DJ 208P, km 1+850-8+471, judeţul Neamţ;
- Modernizare drum judeţean DJ 207D, km 1+250-6+800, judeţul Neamţ;

- Modernizare pod pe DJ 155B, km 8+700, peste pârâul Ţolici, localitatea Ţolici, judeţul Neamţ;
- Modernizare pod pe DJ 155B, km 8+700, peste pârâul Ţolici, localitatea Ţolici, judeţul Neamţ;
- Modernizare pod pe DJ 207A, km 6+594, peste râul Siret, localitatea Luţca, judeţul Neamţ;
- Reabilitare pod pe DJ 155M km 3+213, peste pârâul Curechiştea, comuna Petricani, judeţul Neamţ;
- Reabilitare pod pe DJ 155M km 3+445, peste pârâul Ţolici, comuna Petricani, judeţul Neamţ;
- Modernizare drum judeţean DJ 207 A, km 16+000-17+000, judeţul Neamţ;
- Reabilitare pod pe DJ 209B, peste râul Sabasa, km 47+205, comuna Borca, judeţul Neamţ;
- Reabilitare pod pe DJ 209B, peste râul Sabasa, km 49+150, comuna Borca, judeţul Neamţ;
- Reabilitare pod pe DJ 209B, peste râul Sabasa km 48+248, comuna Borca, judeţul Neamţ;
- Reabilitare pod pe DJ 209B, peste râul Sabasa, km 48+900, comuna Borca,judeţul Neamţ,
- Modernizare drum judeţean DJ 127A, km 32+380 - 36+100, judeţul Neamţ;
- Modernizare drum judeţean DJ 155B, km 11+500 - 17+000, judeţul Neamţ;
- Consolidare DJ 207A Roman - Bâra – Nistria, km 22+000-29+595;
- Consolidare drum judeţean DJ 155F, km 32+000-40+880, judeţul Neamţ;
- Modernizare drum judeţean DJ 127A, km 36+100-40+585, judeţul Neamţ;
- Reabilitare şi modernizare drum judeţean DJ157G, km 0+000 -3+000, judeţul Neamţ.

2. UNITATE MODULARĂ DE TERAPIE INTENSIVĂ - CONSTRUCŢIE PROVIZORIE

La nivelul Spitalului Judeţean de Urgenţă Piatra-Neamţ a fost necesară construirea unei unităţi temporare care să asigure circuite medicale funcţionale, viabile, cu respectarea normelor sanitare în vigoare pentru tratarea pacienţilor de COVID 19 aflaţi în stare gravă.
Construcţia propusă a fost realizată sub forma unei structuri provizorii şi a camerei tehnice aferente, sub forma unei structuri modulare, cu un sistem de tip containere medicale. Aceasta a funcţionat pe perioada pandemiei ca secţie ATI exterioară spitalului preluând pacienţii critici confirmaţi cu COVID 19. Secţia este dotată cu 17 paturi dispuse în 3 saloane, 1 rezervă de tip izolator şi spaţii cu funcţiuni suport pentru secţie.

III. COMPARTIMENT AVIZARE, AUTORIZARE ŞI SIGURANŢĂ RUTIERĂ

Compartimentul Avizare, Autorizare şi Siguranţă Rutieră a acţionat în direcţia asigurării, coordonării şi controlului serviciilor de transport public de persoane şi transport marfă derulat între localităţile judeţului Neamţ.
În perioada ianuarie 2021 - decembrie 2021, au fost dispuse acţiuni de verificare şi control în trafic privind efectuarea transportului de persoane prin curse regulate, urmărindu-se respectarea graficelor de circulaţie, inclusiv orele de intrare în traseu, orele de ieşire din traseu, orele de trecere şi acoperirea traseelor cu mijloace de transport, conform programelor stabilite.
În urma controlului privind prestarea serviciului de transport judeţean de persoane prin curse regulate au fost verificate 80 de trasee, fiind constatate mai multe abateri, fapt pentru care 7 operatori de transport au primit 14 sancţiuni (10 avertismente verbale şi 4 avertismente scrise). În ceea ce priveşte activitatea de control privind transportul de marfă în regim de trafic greu au fost verificate 45 de mijloace de transport, aparţinând unui număr de 33

operatori economici. În urma verificărilor efectuate au fost constatate încălcări ale legislației din domeniu în vigoare, aplicându-se 41 de sancțiuni, dintre care 27 avertismente și 14 amenzi, în valoare de totală de 106.600 lei, astfel:
- 98.600 lei pentru depășirea masei totale maxime admise;
- 6.000 lei pentru refuzul de a supune vehiculul verificării prin cântărire și/sau măsurare a dimensiunilor;
- 2.000 lei pentru intrarea pe drum a vehiculelor cu noroi pe roți.

De asemenea, în luna decembrie 2021 au fost efectuate verificări privind semnalizarea pe 5 sectoare de drum județean: DJ156A Tazlău - Dobreni; DJ 208G Girov - Hanul Ancuței; DJ155I Totoiești - Humulești; DJ155B Urecheni - Timișești - Preutești; DJ 207C Valea Ursului - Ion Creangă; DJ159 Valea Ursului - Oniceni; DJ 207B Săbăoani, activitate desfășurată împreună cu reprezentanții Inspectoratului de Poliție al Județului Neamț, Serviciul Rutier.

DIRECȚIA PROIECTE, ACHIZIȚII ȘI LOGISTICĂ
SERVICIUL PROIECTE EUROPENE

Ședință de lucru privind implementarea proiectelor cu finanțare europeană

În cadrul **DIRECȚIEI PROIECTE, ACHIZIȚII ȘI LOGISTICĂ, SERVICIUL PROIECTE EUROPENE** s-au derulat activități care asigură inițierea, implementarea și monitorizarea proiectelor realizate din fonduri nerambursabile, din bugetul de stat, din bugetul local al județului Neamț și din alte surse și s-au identificat programele operaționale și programele de finanțare prin care pot fi obținute finanțări nerambursabile și din alte surse.

1. PROIECTE ÎN PERIOADA DE MONITORIZARE

Management pentru ariile naturale protejate lacurile Vaduri și Pângărați, cu o valoare totală a proiectului de 793.436 lei inclusiv TVA, monitorizare până în iulie 2021;
Rezultate: construire 5 platforme de observare și un punct de informare, conștientizarea comunității locale limitrofe și vizitatorilor ariilor naturale protejate ROSPA0125 Lacurile Vaduri și Pângarați cu privire la protecția biodiversității; elaborare și aprobare plan de management al ariei naturale protejate.

2. PROIECTE ÎN IMPLEMENTARE

2.1. Regiunea Nord-Est-Axa Rutieră Strategică 3: Neamț-Bacău-Reabilitare și modernizare axa de transport Piatra Neamț-Mărgineni-Făurei-Horia-Ion Creangă-Icușești-limită județul Bacău - 60,360 km - proiect finanțat prin POR 2014-2020, Axa Prioritară (AP) 6 Îmbunătățirea infrastructurii rutiere de importanță regională și locală, Prioritatea de investiții (PI) 6.1- Stimularea mobilității regionale prin conectarea infrastructurilor rutiere regionale la infrastructura TEN-T, inclusiv a nodurilor multimodale
- Valoarea totală a proiectului: 165.985.429,64 lei;
- Contractul de finanțare a fost semnat în data de 9 noiembrie 2017;
- Perioada de implementare a proiectului este 19.05.2016 - 31.12.2023.

2.2. Reabilitare termică a clădirii Spitalului de Psihiatrie Sfântul Nicolae din Roman - proiect finanțat prin POR 2014-2020, Axa Prioritară 3 - Sprijinirea tranziției către o economie cu emisii scăzute de carbon, Prioritatea de investiții 3.1 Sprijinirea eficienței energetice, a gestionării inteligente a energiei și a utilizării energiei din surse regenerabile în infrastructurile publice și în sectorul locuințelor, Operațiunea B-Clădiri publice
- Clădiri care vor fi reabilitate (suprafață construită desfășurată):
1. Corp C1: 2.173 mp
2. Corp C2: 1.400 mp
- Valoarea totală a proiectului: 7.716.865,06 lei;
- Contractul de finanțare a fost semnat în data de 19 iunie 2018;
- Perioada de implementare a proiectului este 01.10.2016 - 31.12.2023.

2.3. Reabilitare și modernizare ambulatoriu integrat de specialitate din cadrul Spitalului Județean de Urgență Piatra-Neamț - proiect finanțat prin POR 2014-2020, Axa prioritară 8 - Dezvoltarea infrastructurii sanitare și sociale, Prioritatea de investiții 8.1 - Investiții în infrastructurile sanitare și sociale care contribuie la dezvoltarea la nivel național, regional și local, reducând inegalitățile în ceea ce privește starea de sănătate și promovând incluziunea socială prin îmbunătățirea accesului la serviciile sociale, culturale și de recreere, precum și trecerea de la serviciile instituționale la serviciile prestate de comunități, Obiectivul specific 8.1 Creșterea accesiblității serviciilor de sănătate, comunitare și a celor de nivel secundar, în special pentru zonele sărace și izolate, Operațiunea A - Ambulatorii

- Valoarea totală a proiectului: 11.207.334,12 lei;
- Contractul de finanțare a fost semnat în data de 13.07.2020;
- Perioada de implementare a proiectului este 09.05.2018 – 31.03.2023.

2.4. Reabilitare, modernizare, extindere și dotare Unitatea de Primire Urgențe (UPU) din cadrul Spitalului Județean de Urgență Piatra-Neamț - proiect finanțat prin POR 2014-2020, Axa prioritară 8 - Dezvoltarea infrastructurii sanitare și sociale, Prioritatea de investiții 8.1 - Investiții în infrastructurile sanitare și sociale care contribuie la dezvoltarea la nivel național, regional și local, reducând inegalitățile în ceea ce privește starea de sănătate și promovând incluziunea socială prin îmbunătățirea accesului la serviciile sociale, culturale și de recreere, precum și trecerea de la serviciile instituționale la serviciile prestate de comunități, Obiectivul Specific 8.2 - Îmbunătățirea calității și a eficienței îngrijirii spitalicești de urgență, Operațiunea B - Unități de primiri urgențe.
- Valoarea totală a proiectului: 7.162.478,37 lei;
- Contractul de finanțare a fost semnat în data de 6 septembrie 2019;
- Perioada de implementare a proiectului este 06.09.2019 - 30.06.2022.

Transport ecologic

2.5. Reabilitare și modernizare transport ecologic - proiect depus de UAT Județul Neamț în parteneriat cu UAT Municipiul Piatra Neamț, finanțat prin POR 2014-2020, Axa Prioritară - 4 Sprijinirea dezvoltării urbane durabile, Prioritatea de Investiții 4.1 - Promovarea strategiilor de reducere a emisiilor de dioxid de carbon pentru toate tipurile de teritoriu, în particular zone urbane, inclusiv promovarea planurilor sustenabile de mobilitate urbană și a unor măsuri relevante pentru atenuarea adaptărilor.
- Valoarea totală a proiectului: 71.482.205,40 lei;
- Contractul de finanțare a fost semnat în data de 6 mai 2020;
- Perioada de implementare a proiectului este 25.11.2015 - 31.12.2023.

2.6. Achiziție de mijloace de transport public - autobuze electrice 10 m deal, Iași, CJ Neamț, Tg. Mureș - proiectul este depus în cadrul POR 2014-2020 Axa 4/1/Reducerea emisiilor de carbon în municipiile reședință de județ prin investiții bazate pe planurile de mobilitate urbană durabilă/1/Reducerea emisiilor de carbon în municipiile reședință de județ prin investiții bazate pe planurile de mobilitate urbană durabilă, în parteneriat cu Ministerul Dezvoltării Regionale și Administrației Publice.

- În data de 16.10.2019 a fost semnat Ordinul de finanțare;
-Valoarea totală a proiectului este 167.227.763,88 lei, din care valoarea aferentă activităților Consiliului Județean Neamț este de 57.609.269,65 lei;
- Perioada de implementare a proiectului este 01.01.2019 - 31.12.2022.

2.7. Extinderea și modernizarea sistemului de iluminat public în municipiul Piatra-Neamț: Bulevardul Decebal - Piața Mihail Kogălniceanu - Bulevardul Traian - Strada Fermelor - zona Pietricica - TRONSON I
Proiectul a fost depus de UAT Municipiul Piatra-Neamț, în parteneriat cu UAT Județul Neamț, în cadrul POR 2014-2020 Axa 3/1/Creșterea eficienței energetice în clădirile rezidențiale, clădirile publice și sistemele de iluminat public, îndeosebi a celor care înregistrează consumuri energetice mari/1/Creșterea eficienței energetice în clădirile rezidențiale, clădirile publice și sistemele de iluminat public, îndeosebi a celor care înregistrează consumuri energetice mari.
- Valoarea totală: 4.905.441,72 lei;
- Perioada de implementare a proiectului este 18.10.2017 – 30.04.2021.

2.8. „Extinderea și modernizarea sistemului de iluminat public în municipiul Piatra Neamț: Strada Cetatea Neamțului - Strada 1 Decembrie 1918 - Strada Mihai Viteazu - Strada Orhei - Piața Ștefan cel Mare - Bulevardul Republicii - Strada Mihai Eminescu - Cartier Văleni“ - TRONSON II
- Valoarea totală: 5.184.548,22 lei;
- Perioada de implementare a proiectului este 18.10.2017 - 30.04.2021.

PROIECTE ÎN PREGĂTIRE: „STRATEGIA DE DEZVOLTARE A JUDEȚULUI NEAMȚ 2022-2028“ - contract încheiat, în prezent se lucrează la realizarea strategiei

Prin **SERVICIUL UNITATEA DE MONITORIZARE A SERVICIILOR DE UTILITATE PUBLICĂ ȘI PROIECTE SOCIALE,** a fost monitorizat proiectul **MADRE - Motivarea și Ameliorarea Didactică a Responsabililor Educaționali.**
- Valoare eligibilă proiect: 2.000.329,54 lei;
- Data semnării contractului: 27.03.2018;
- Durata proiectului: 30 luni (28.03.2018 – 27.09.2020);
- Solicitant: Casa Corpului Didactic Neamț;
- Partener: Consiliul Județean Neamț.

Un alt proiect, finalizat și intrat în monitorizare în 2021 este **STEFAN- Susținerea Transversală a Educației prin Acțiuni în Județul Neamț**
- Valoare eligibilă proiect: 4.486.583,40 lei;
- Data semnării contractului: 14.05.2018;
- Durata proiectului: 36 luni;
- Perioada de implementare: 17.05.2018 - 16.05.2021;
- Solicitant: Casa Corpului Didactic Neamț;
- Partener: Consiliul Județean Neamț.

PROIECTE ÎN IMPLEMENTARE

Șansa la educație - Viitor Asigurat (SEVA)
- Valoare eligibilă proiect: 7.909.693,66 lei;
- Data semnării contractului: 11.05.2018;
- Durata proiectului: 36 luni;

- Perioada de implementare: 14.05.2018 - 13.05.2021;
- Solicitant: Inspectoratul Şcolar Judeţean Neamţ;
- Parteneri: Consiliul Judeţean Neamţ, Asociaţia Română de Literaţie Iaşi, Inspectoratul Şcolar Judeţean Botoşani şi Inspectoratul Şcolar Judeţean Harghita.

Prin proiect se urmăreşte dezvoltarea şi implementarea unor măsuri integrate în domeniul educaţiei, în vederea creşterii participării şcolare a copiilor şi prevenirii/reducerii părăsirii timpurii a şcolii, şi dezvoltarea competenţelor cadrelor didactice, în 10 unităţi de învăţământ din judeţele Botoşani, Harghita şi Neamţ.

CRESC - Competenţe antreprenoriale în economia socială

- Valoare eligibilă proiect 11.325.986,25 lei;
- Data semnării contractului: 15.10.2019;
- Durata proiectului: 36 luni;
- Perioada de implementare: 16.10.2019 - 15.10.2022;
- Solicitant: SC Euzone Consultancy Network SRL;
- Partener: Judeţul Neamţ.

Obiectivul general al proiectului (OG) îl reprezintă asigurarea contribuţiei la integrarea socială şi economică a persoanelor aparţinând grupurilor vulnerabile prin sprijinirea înfiinţării a 21 întreprinderi sociale (IS), inclusiv întreprinderi sociale de inserţie (ISI) la nivelul regiunilor Nord-Est, Sud-Est şi Sud Muntenia.

De la începutul proiectului au fost organizate evenimente de promovare în Regiunea Nord - Est, Sud - Est şi Sud - Muntenia şi s-au desfăşurat permanent sesiuni de sprijin direct şi mentorat. Din cele 21 de planuri de afaceri selectate conform cererii de finanţare pentru înfiinţarea de întreprinderi sociale în regiunile de dezvoltare Nord-Est, Sud-Est şi Sud-Muntenia, 13 planuri vor fi implementate în regiunea Nord-Est, 7 la nivelul judeţului Neamţ. Au fost acordate subvenţii în anul 2021 în valoare de 2.839.750,00 lei.

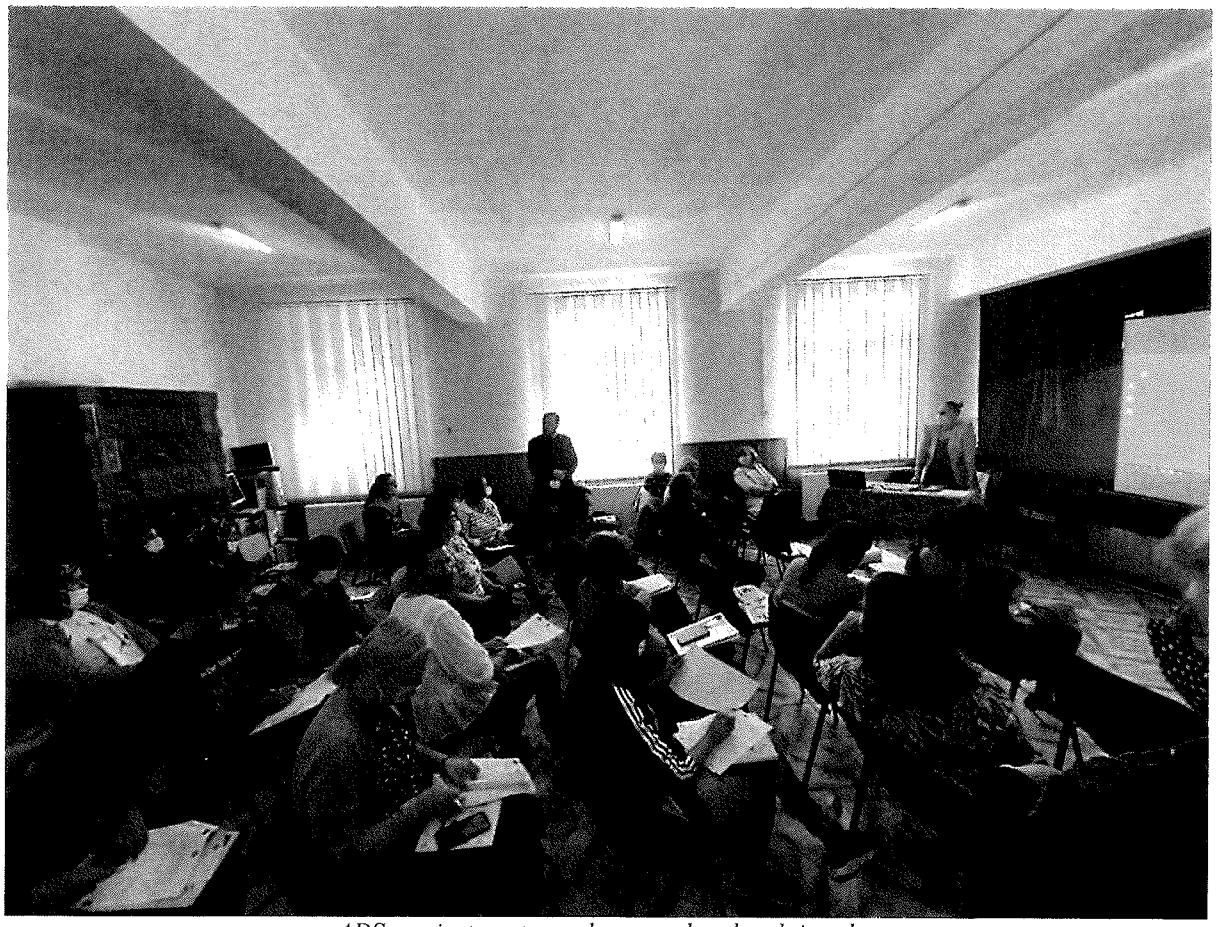

ADS, proiect pentru reducerea abandonului şcolar

ADS - AMELIORARE. DEZVOLTARE. SUCCES, proiect cu o valoare eligibilă de 9,511,947,55 lei
- Data semnării contractului: 07.12.2020;
- Durata proiectului: 36 luni;
- Perioada de implementare: 07.12.2020 – 06.12.2023;
- Solicitant: Inspectoratul Școlar Județean Neamț;
- Parteneri: Județul Neamț, Casa Corpului Didactic Neamț, Agenția Județeană de Ocupare a Forței de Muncă Neamț.

Obiectivul general al proiectului constă în creșterea cu 620 (dintre care minim 25% de etnie romă) a numărului de tineri și adulți care au abandonat școala și nu au finalizat educația obligatorie din județul Neamț, care se reîntorc la studiu, inclusiv prin programe de tip a doua șansă și programe de formare profesională, precum și în îmbunătățirea competențelor pentru 515 membri ai personalului didactic din învățământul pre-universitar în vederea promovării unor servicii educaționale de calitate orientate pe nevoile elevilor și a unei școli incluzive.

ACASĂ - Alături de Copii prin Acțiuni de Sprijin Avansat!
- Valoare eligibilă proiect: 4.743.483,46 lei, finanțat prin Programul Operațional Capital Uman 2014 - 2020;
- Data semnării contractului: 08.04.2021;
- Durata proiectului: 30 luni;
- Perioada de implementare: 09.04.2021-08.10.2023;
- Solicitant: Colegiul Național „Ștefan cel Mare" Târgu-Neamț;
- Partener: Județul Neamț.

Obiectivul general al proiectului este reducerea și prevenirea abandonului școlar timpuriu și promovarea accesului egal la învățământul preșcolar, primar și secundar de calitate pentru 270 de preșcolari și elevi cu părinții plecați la muncă în străinătate, cu vârste cuprinse între 3-16 ani, din 3 școli din județul Neamț, prin măsuri integrate educaționale și sociale, precum și prin activități de educație parentală și consiliere socială dedicate celor 200 părinți/tutori/persoane care au în grijă copiii cu părinți plecați la muncă în străinătate.

Educația = Cheia succesului!
- Valoarea eligibilă proiect: 4.694.734,44 lei, finanțat prin Programul Operațional Capital Uman 2014 - 2020;
- Data semnarii contractului: 9.07.2021;
- Durata proiectului: 30 luni;
- Perioada de implementare: 09.07.2021-31.12.2023;
- Solicitant: IOANIDA TURISM SRL;
- Partener: Județul Neamț.

Obiectivul general al proiectului îl constituie creșterea cu 420 de tineri Neets a numărului de tineri șomeri cu vârsta între 16 - 29 ani, înregistrați la ANOFM/AJOFM care se reîntorc în educație, în programe de tip „A doua șansă", în special a celor din categorii defavorizate, romă/rural, sporirea nivelului de conștientizare a rolului educației prin campanii de informare, contribuirea directă la scăderea ratei abandonului școlar, inclusiv prin oferirea unor măsuri de sprijin financiar pentru cursanți.

ISPAM –Instrumente Standardizate și Proceduri Anti Mită pentru U.A.T. Județul Neamț
- Valoarea eligibilă proiect: 350.930,32 lei lei, cofinanțat din Fondul Social European prin Programul Operațional Capacitate Administrativă 2014 - 2020;
- Data semnarii contractului: 18.11.2021;
- Durata proiectului: 16 luni;
- Perioada de implementare: 09.07.2021-17.02.2023;

- Solicitant: Consiliul Județean Neamț.
Obiectivul general al proiectului îl reprezintă Creșterea transparenței, integrității, reducerea vulnerabilităților și prevenirea riscurilor de corupție în cadrul U.A.T Județul Neamț, prin implementarea unui sistem integrat, inovator și flexibil de prevenire a corupției, constituit din instrumente și proceduri anticorupție standardizate, îmbunătățirea cunoștințelor și a competențelor personalului și acțiuni de comunicare cu societatea civilă și alte autorități/instituții publice.
Prin implementarea proiectului se urmărește implementarea la nivelul Consiliului Județean Neamț a standardului ISO37001 în cadrul U.A.T. Județul Neamț aplicabile administrației publice și instruirea specifică a personalului pentru implementarea sistemului, contribuind astfel la realizarea obiectivului general al POCA 2014 - 2020.

PROIECTE DEPUSE PENTRU FINANȚARE, SUB REZERVA APROBĂRII IMPLEMENTĂRII ÎN PLENUL CONSILIULUI JUDEȚEAN NEAMȚ

PROIECTE ÎN ETAPA DE EVALUARE
Proiectele au fost admise după evaluarea tehnico – financiară, însă fără finanțare

Studenții de azi - Antreprenorii de mâine.
Valoare eligibilă proiect: 9.684.620,16 lei
Obiectiv General: Creșterea ocupării a 350 persoane formate din studenți și absolvenți de învățământ terțiar prin stimularea participării la programe de formare de competențe antreprenoriale și crearea unui program integrat de încurajare și sprijin tehnico-financiar pentru înființarea și dezvoltarea de noi afaceri.

D.O.R. - dezvoltare și orientare rurală.
Valoare eligibilă: 14.507.997,68 lei
Obiectivul general al proiectului este dezvoltarea comunităților locale prin înființarea a 18 întreprinderi sociale și a 102 de noi locuri de muncă în zonele rurale din regiunile mai puțin dezvoltate ale României, printr-un program de măsuri integrate de dezvoltare a competențelor antreprenoriale pentru 72 de persoane, mentorat, asistență pentru dezvoltarea unui plan de afaceri, promovare și sprijin financiar.

MOARA CU IDEI SOCIALE
Valoare eligibilă proiect: 14.449.341,09 lei
Obiectivul general al proiectului îl reprezintă asigurarea contribuției la integrarea socială și economică a persoanelor aparținând grupurilor vulnerabile din mediul rural, în special a grupurilor NEETs din mediul rural, prin sprijinirea înființării a 18 întreprinderi sociale (IS), inclusiv întreprinderi sociale de inserție (ISI), la nivelul regiunilor Nord-Est, Sud-Est, Sud-Muntenia și Nord-Vest.

SITUAȚIE PROIECTE DEPUSE PENTRU FINANȚARE, SUB REZERVA APROBĂRII IMPLEMENTĂRII ÎN PLENUL CONSILIULUI JUDEȚEAN NEAMȚ, admise după evaluarea tehnico-financiară, însă fără finanțare:
TOTAL BUGET ALOCAT CJ NEAMȚ: 12.383.771,65 LEI
TOTAL CONTRIBUȚIE CJ NEAMȚ: 55.402,70 LEI.

SERVICIUL ACHIZIȚII PUBLICE

În domeniul ACHIZIȚIILOR PUBLICE s-au derulat următoarele proceduri:
A. Licitații deschise (în baza Legii 98/2016):
a) finalizate (2)
b) în desfășurare (1)
c) anulate (0)

B. Proceduri simplificate:
a) finalizate (5)
b) în desfășurare (0)
c) anulate (0)

C. Negocieri fără publicare organizate pe platforma Bursei Române de Mărfuri S.A. Terminal Piatra Neamț - în baza art. 104 , alin. 5, lit c) din Legea nr.98/2016 privind achizițiile publice
a) finalizate (4)
b) în desfășurare (0)
c) anulate (0)

D. Achiziții pe platforma Bursei Române de Mărfuri S.A. Terminal Piatra Neamț conform Anexei 2 din Legea nr. 98/2016 privind achizițiile publice:
a) finalizate (1)
b) în desfășurare (0)
c) anulate (0)

E. Negocieri fără publicarea prealabilă a unui anunț de participare - în baza art. 104, alin. 1, lit c) din Legea 98/2016
a) finalizate (1)
b) în desfășurare (0)
c) anulate (0)

F. Procedura proprie pentru achiziție servicii specifice prevăzute în Anexa 2, cf. art.111 alin. (1) din Legea 98/2016:
a) finalizate (1)
b) în desfășurare (0)
c) anulate (0)
De asemenea, Serviciul Achiziții Publice a derulat în aceeași perioadă **330 achiziții directe** în valoare de **3.572.785,74 lei fără TVA**.

A. Licitații deschise
a) licitații deschise finalizate (2):

1. Execuție lucrări aferente proiectului: „Regiunea Nord-Est - Axa Rutieră Strategică 3: Neamț-Bacău-Reabilitare și modernizare axa de transport Piatra-Neamț - Mărgineni - Făurei - Horia - Ion Creangă - Icușești - limită județul Bacău"

LOT 1: DJ 157 Horia - Trifești - Climești - Făurei - Mărgineni – Piatra-Neamț km 0+000 - 17+300 și km 25+000 - 47+700, având o lungime totală de 40 km

LOT 2: DJ 207C Horia - Ion Creangă km 0+000 - 7+100, L = 7,100 km și DJ 207D Ion Creangă - Recea - Icușești - Bătrânești km 12+170 - 21+430 și 24+000 - 28+000, L = 13,260 km, având o lungime totală de 20,360 km

Obiectul contractului: Realizarea lucrărilor la obiectivul de investiție „Regiunea Nord-Est - Axa Rutieră Strategică 3: Neamț - Bacău - Reabilitare și modernizare axa de transport Piatra-Neamț - Mărgineni - Făurei - Horia - Ion Creangă - Icușești - limita județul Bacău".

Valoarea totală estimată a proiectului este de **134.174.420 lei fără TVA** (valoare estimată **LOT 1: 83.250.526 lei fără TVA**; valoare estimată **LOT 2: 50.923.894 lei fără TVA**).
Câștigători: **LOT 1: Asocierea S.C. CTT CONSTRUCȚII SAFE S.R.L. (lider de asociere) și S.C. DAF TRANS 2000 S.R.L. (asociat),** cu o ofertă financiară de **68.111.668,65 lei fără TVA**
LOT 2: S.C. DARCONS S.R.L. (lider asociere) și S.C. MITHRAS BUILD S.R.L. (asociat) cu o ofertă financiară de **43.148.661,58 lei fără TVA**

2. Documentație tehnico-economică (Studiu de Fezabilitate) pentru „Construire sediu nou pentru Spitalul Județean de Urgență Piatra Neamț, județul Neamț" - cu funcțiuni și tehnologii inovative pentru protejarea climei și digitalizare
Obiectul contractului: Elaborare Studiu de Fezabilitate (Elaborarea temei de proiectare „Construire sediu nou pentru Spitalul Județean de Urgență Piatra-Neamț" adaptat la noul amplasament și noile cerințe din caietul de sarcini, Elaborarea studiului de fezabilitate pentru obiectivul de investiții, incluzând studiile de fezabilitate existente prin adaptarea la teren și noua structură propusă pentru noul spital (Pavilion secții medicale și Centrul de radioterapie și oncologie).
Valoarea totală estimată: 2.756.500, 00 lei fără TVA;

Câștigător: **Asocierea S.C. POPAESCU & CO S.R.L. (lider de asociere), S.C. ELECTROPROIECT S.A. (asociat 1) și S.C. UTI CONSTRUCTION AND FACILITY MANAGEMENT S.R.L. (asociat 2)** cu o ofertă financiară: **1.788.693 lei fără TVA;**
De asemenea, au fost semnate contractele subsecvente pentru anul 2021-2022 aferente următoarelor acorduri-cadru:
1. Mere, produse lactate și de panificație pentru elevii din învățământul primar și gimnazial de stat și privat, precum și pentru copiii preșcolari din grădinițele de stat și private cu program normal de 4 ore, pentru perioada 2019/2022
Obiectul acordului cadru / contractului: Achiziționare și transportul de „Mere, lapte și produse lactate, produse de panificație pentru elevii din învățământul primar și gimnazial de stat și privat, precum și pentru copiii preșcolari din grădinițele de stat și private cu program normal de 4 ore", perioada 2019-2022.
Valoare minimă estimată fără TVA a acordului cadru este de **26.753.611,80 lei**, iar valoarea **maximă fără TVA este de 29.272.911,80 lei**;

ACORD-CADRU de furnizare Lotul nr. I - „Produse de panificație Zona 1", încheiat cu **S.C. CIBIBON S.R.L.**, valoare minimă 5.887.442,60 - maximă 6.515.082,60 lei fără TVA;

ACORD-CADRU de furnizare Lotul nr. II - „Produse de panificație Zona 2", încheiat cu **S.C. PANAMAROM S.R.L.**, în valoare minimă 5.515.736,20 - maximă 5.961.896,20 lei fără TVA;

ACORD-CADRU de furnizare Lotul nr. III – „Lapte/Produse lactate Zona 1", încheiat cu **Asocierea S.C. TIPOTRANS S.R.L. (lider asociere), S.C. AGRO-PAN-STAR SRL (asociat) și S.C. DORNA LACTATE S.A. (asociat),** valoare minimă 5.434.562,40 - maximă 6.013.922,40 lei fără TVA;

ACORD-CADRU de furnizare Lotul nr. IV - „Lapte/Produse lactate Zona 2", încheiat cu **Asocierea S.C. ELLMAR COM S.R.L. (lider asociere), S.C. AGRO-PAN-STAR S.R.L. (asociat) și S.C. DORNA LACTATE S.A. (asociat)**, valoare minimă 5.091.448,8 – maximă 5.503.288,8 lei fără TVA;

ACORD-CADRU de furnizare Lotul nr. V – „Mere", încheiat cu **I.I. AMARIEI G. PETRU**, valoare minimă 4.736.705,04 - maximă 5.182.745,04 lei fără TVA;

2. Lucrări de întreţinere curentă şi periodică multianuală iarnă - vară 2019 - 2022 a drumurilor judeţene din administrarea Consiliului Judeţean Neamţ

Obiectul acordului cadru / contractului: Activităţile de întreţinere şi reparare a drumurilor publice sunt reglementate de „Normativul privind administrarea, exploatarea, întreţinerea şi repararea drumurilor publice". Lucrările de întreţinere a drumurilor judeţene au ca scop asigurarea condiţiilor tehnice necesare desfăşurării circulaţiei rutiere în siguranţă în stare permanentă de curăţenie şi aspect estetic.

Întreţinerea curentă a drumurilor judeţene pe timp de vară constă în:
- Întreţinerea părţii carosabile specifică tipului de îmbrăcăminte;
- Întreţinerea platformei drumului;
- Asigurarea scurgerii apelor din zona drumului;
- Întreţinerea mijloacelor pentru siguranţa circulaţiei rutiere şi de informare;
- Asigurarea esteticii rutiere din zona drumului;
- Întreţinerea curentă a podurilor şi a podeţelor;
- Covoare bituminoase;
- Siguranţa rutieră;
- Protejarea corpului şi a platformei drumului;
- Întreţinere periodică a podurilor şi podeţelor;
- Lucrări accidentale: Refaceri după inundaţii, alunecări de teren, afuieri de poduri, cutremure, accidente rutiere, pentru aducerea drumurilor şi a podurilor la starea tehnică iniţială;
- Reparaţii şi înlocuire elemente podeţe tubulare.

Întreţinerea curentă a drumurilor judeţene pe timp de iarnă constă în:
- Plombare gropi cu mixturi stocabile inclusiv aprovizionare;
- Aprovizionarea cu materiale pentru combaterea lunecuşului;
- Asigurarea cu panouri de parazapezi;
- Deszăpezirea manuală şi mecanică.

Valoare estimată totală: între **39.527.246,00 lei fără TVA** şi **93.356.978,00 lei fără TVA**.
Câştigător: **Asocierea S.C. Drupo Neamţ S.A. (lider de asociere) + S.C. Aqua Parc S.R.L. + S.C. Mavgo Holding S.R.L. + S.C. Trust CCDP S.R.L. + S.C. Darcons S.R.L.**, valoare minimă **39.362.203,88 lei fără TVA** şi valoare maximă **92.897.372,94 lei fără TVA**.

b) licitaţii deschise în desfăşurare (1):

1. Elaborare documentaţii tehnico-economice pentru obiectivul de investiţii „Complex de agrement Ţinutul lui Creangă" (Etapa de elaborare a Studiului de Prefezabilitate)

Obiectul contractului: Realizarea Complexului de Agrement „Ţinutul lui Creangă" presupune proiectarea de construcţii şi amenajări specifice turismului şi/sau agrementului, potrivit temei de proiectare, crearea căilor de acces şi a reţelelor edilitare necesare funcţionării noului obiectiv de investiţii.
Valoare estimată totală: **3.440.097,18 lei fără TVA**;

B. PROCEDURI SIMPLIFICATE

a) proceduri simplificate finalizate (5):

1. Servicii de proiectare și asistență tehnică în cadrul proiectului „Reabilitare și modernizare Ambulatoriu Integrat de Specialitate din cadrul Spitalului Județean de Urgență Piatra Neamț"

Obiectul contractului: Contractul de servicii presupune realizarea de servicii de proiectare (Documentație tehnică pentru autorizarea executării lucrărilor de construire - DTAC, Documentație tehnică de organizare a execuției lucrărilor - DTOE, proiect tehnic de execuție și asistență tehnică din partea proiectantului pe perioada de execuție a lucrărilor, inclusiv participarea la fazele incluse în programul de control al lucrărilor de execuție până la recepția finală a lucrărilor).

Valoare estimată totală: **175.000 lei fără TVA**
Câștigător: **S.C. ATLAS CONSULTING & PROIECT S.R.L.** cu o ofertă financiară în valoare de **114.034,97 lei fără TVA.**

2. Servicii de proiectare și asistență tehnică pentru proiectul „Reabilitare termică clădiri din cadrul Spitalului Județean de Urgență Piatra-Neamț"

Obiectul contractului: Prezentul contract presupune realizarea de servicii de proiectare (Documentație tehnică pentru autorizarea executării lucrărilor de construire - DTAC, Documentație tehnică de organizare a execuției lucrărilor - DTOE, proiect tehnic de execuție și asistență tehnică din partea proiectantului pe perioada de execuție a lucrărilor, inclusiv participarea la fazele incluse în programul de control al lucrărilor de execuție până la recepția finală a lucrărilor).
Valoare estimată totală: **226.527,00 lei fără TVA**
Câștigător: **SC PROIECT AIC SRL,** cu o ofertă financiară în valoare de **160.000 lei fără TVA.**

3. Modernizare DJ 155 B, Bodești - Urecheni, km 0+000 - 6+000
Obiectul contractului: Investiția prin care se va realiza continuarea și finalizarea modernizării drumului menționat mai sus are ca obiectiv general asigurarea de condiții optime pentru desfășurarea activităților specifice de deservire, colectare și de legătură a cetățenilor din zonele comunelor Bodești, Petricani, Urecheni în condiții similare cu cele din zonele urbane ale județului.
Valoare estimată totală: **326.407,21 lei fără TVA**
Câștigător: **Asocierea S.C. DRUPO NEAMȚ S.A. (lider de asociere) și S.C. KAPITAN CONSTRUCT S.R.L.,** cu o ofertă financiară în valoare de **299.873,41 lei fără TVA**

4. Elaborare proiect tehnic și documentație tehnico-economică de avizare/autorizare, verificarea tehnică de calitate a documentației, asigurarea asistenței tehnice din partea proiectantului și execuție lucrări pentru obiectivul de investiții „Reabilitare și modernizare corp clădire SSS+Casa Medicului"
Obiectul contractului: Contractul propus este un contract integrat care cuprinde servicii de proiectare și execuție de lucrări, ce se va implementa în funcție de disponibilitățile financiare aprobate cu această destinație, astfel:
A. Servicii de proiectare: Realizarea proiectului tehnic și a detaliilor de execuție, a caietelor de sarcini specifice categoriilor de lucrări, verificarea tehnică a proiectului, întocmirea documentațiilor tehnice pentru obținerea avizelor, a documentațiilor tehnice pentru obținerea autorizației de construire (PAC) și organizare a execuției (POE) și asistență tehnică din partea proiectantului pe perioada de derulare a investiției.
B. Execuție de lucrări: Executare lucrări la clădirea Corp C3 conform proiectului tehnic verificat de către verificatori de proiecte atestați, elaborat conform soluțiilor prevăzute în documentația D.A.L.I. și în acord cu soluțiile din avizele obținute conform Certificatului de Urbanism.
Valoare estimată totală: 695.914,76 lei fără TVA;
Câștigător: Asocierea **S.C. ANDREI & MARIUS SERVCO S.R.L. (lider de asociere), S.C. CADVYLL CONST S.R.L. (asociat) și S.C. INTERACTIVE DESIGN S.R.L. (asociat)** cu o valoare financiară de **607.939,47 lei fără TVA**

5. Execuție lucrări de construire obiectiv de investiții „Centrul Zonal pentru Persoane aflate în Dificultate Roman"

Obiectul contractului: Obiectivul de investiții „Centrul zonal pentru persoane aflate în dificultate Roman" propune prin documentația tehnico-economică a proiectului tehnic, executarea unor lucrări de reabilitare, consolidare, reparare și amenajări interioare, pentru ca personalul comisiilor, aparținând Direcției Generale de Asistență Socială și Protecția Copilului Neamț, să poată să-și desfășoare în bune condiții activitățile de evaluare, informare, consiliere și îndrumare a persoanelor, în calitatea lor de beneficiari sau aparținători, conform Legii 448/2006.

Valoare estimată totală: 881.757,74 lei fără TVA;
Câştigător: **SC MILAR CONSTRUCT SRL,** cu o valoare financiară în valoare de **817.070,44 lei fără TVA;**
b) proceduri simplificate în desfăşurare (0):

C. Negocieri fără publicare organizate pe platforma Bursei Române de Mărfuri S.A. Terminal Piatra-Neamţ - (în baza art. 104 , alin. 5, lit c) din Legea 98/2016;

a) negocieri fără publicare organizate pe platforma Bursei Române de Mărfuri finalizate (4):

1. Furnizare energie electrică pentru punctele de consum aparţinând Consiliului Judeţean Neamţ, pentru 1 an

Obiectul contractului: Furnizare energie electrică pentru punctele de consum aparţinând Consiliului Judeţean Neamţ, pentru 12 luni: 1. Consiliul Judeţean Neamţ (Alexandru cel Bun nr. 24, nr. 27, nr. 28; Ştefan cel Mare nr. 23, Staţiunea Neguleşti şi Gavril Galinescu nr. 11); 2. Centrul Militar Judeţean Neamţ (Str. Durăului nr. 9); 3. Inspectoratul pentru Situaţii de Urgenţă „Petrodava" - Inspecţia de Prevenire (Str. Mihail Sadoveanu nr.16).
Valoare estimată totală: **166.400,00 lei fără TVA**.
Câştigător: **S.C. E.ON ENERGIE ROMÂNIA S.A.,** cu o ofertă financiară în valoare de **94.353,92 lei fără TVA.**

2. Furnizare gaze naturale pentru punctele de consum aparţinând Consiliului Judeţean Neamţ, pentru anul 2021
Obiectul contractului: Furnizare gaze naturale pentru punctele de consum aparţinând Consiliului Judeţean Neamţ, până la 31.12.2021: 1. Consiliul Judeţean Neamţ (Alexandru cel Bun, nr. 24 şi 27); 2. Centrul Militar Judeţean Neamţ (str. Durăului, nr. 9); 3. Inspectoratul pentru Situaţii de Urgenţă „Petrodava" - Inspecţia de Prevenire (str. Mihail Sadoveanu, nr. 16); 4. Punct consum str. Gavril Galinescu, nr. 11; 5. Punct consum str. Ştefan cel Mare nr. 23 p.

Valoare estimată totală: **259.920 lei fără TVA**
Câştigător: **S.C. CEZ VÂNZARE S.A.,** cu o ofertă financiară în valoare de **152.962,92 lei fără accize şi TVA**.

3. Furnizare carburanţi auto
Obiectul contractului: Furnizare carburanţi auto (tip carburant) în baza cardurilor electronice de credit pentru alimentarea de carburanţi auto pentru anul 2022, pentru punctele de consum: 1. Consiliul Judeţean Neamţ; 2. Centrul Militar Judeţean Neamţ; 3. Inspectoratul pentru Situaţii de Urgenţă „Petrodava" - Inspecţia de Prevenire; 4. Structura Teritorială pentru Probleme Speciale Neamţ
Valoarea estimată totală: **310.830,00 lei fără TVA**
Câştigător: **S.C. Rompetrol Downstream S.R.L.** cu o ofertă financiară în valoare de **292.746,00 lei fără TVA**.

4. Furnizare gaze naturale pentru punctele de consum aparţinând Consiliului Judeţean Neamţ, pentru anul 2022
Obiectul contractului: Furnizare gaze naturale pentru punctele de consum aparţinând Consiliului Judeţean Neamţ, până la 31.12.2022: 1. Consiliul Judeţean Neamţ (Alexandru cel Bun, nr. 24 şi 27); 2. Centrul Militar Judeţean Neamţ (str. Durăului, nr. 9); 3. Inspectoratul pentru Situaţii de Urgenţă „Petrodava" - Inspecţia de prevenire (str. Mihail Sadoveanu, nr. 16); 4. Punct consum str. Ştefan cel Mare nr. 23 p. şi 23.
Valoare estimată totală: **1.083.000 lei lei fără TVA**

Câștigător: **S.C. PREMIER ENERGY TRADING S.R.L.** cu o ofertă financiară în valoare de **938.600,00 lei fără accize și TVA**.

D. Achiziții pe platforma Bursei Române de Mărfuri S.A. Terminal Piatra Neamț conform Anexei 2 din Legea 98/2016.

1. „Servicii de livrare a mâncării" în cadrul activităților extracuriculare A.3.4 pentru preșcolari, A.4.5 pentru școlari și A.4.3 pentru programul „Școală după Școală", Proiect „Stefan - SUSȚINEREA TRANSVESALĂ A EDUCAȚIEI PRIN ACȚIUNI ÎN JUDEȚUL NEAMȚ"
Valoarea estimată totală: **419.472,48 lei fără TVA;**
Câștigător: **S.C. ACASĂ SAVIN S.R.L.**, cu o ofertă financiară în valoare de **410.816 lei fără TVA;**

E. Negocieri fără publicarea prealabilă a unui anunț de participare (în baza art. 104, alin. 1, lit. c) din Legea 98/2016

a) negocieri fără publicarea prealabilă a unui anunț de participare finalizate (1):
1. Servicii de proiectare și lucrări de execuție pentru: „Înlăturarea efectelor calamităților naturale produse de inundații în anul 2021 (Reparații curente)"
Obiectul contractului: Servicii de proiectare și lucrări de execuție pentru: „Înlăturarea efectelor calamităților naturale produse de inundații în anul 2021 (Reparații curente)"
Valoarea estimată totală: **1.086.470.59 lei fără TVA.**
Câștigător: **Asocierea SC DRUPO NEAMȚ SA - Lider de asociere - SC ALIDO PROIECT SRL - Asociat** cu o ofertă financiară în valoare de **1.086.438,66 lei fără TVA**.

F. Procedura proprie pentru achiziție servicii specifice prevăzute în Anexa 2, cf. art. 111 alin. (1) din Legea 98/2016 privind achizițiile publice
a) **procedura proprie pentru achiziție servicii specifice prevăzute în Anexa 2** finalizate: (1)

1. Servicii de pază pentru anul 2022
Obiectul contractului: SERVICII DE PAZĂ pentru Consiliul Județean Neamț; Centrul Militar Județean Neamț; ISU „Petrodava" al județului Neamț - Inspecția de Prevenire; Stațiunea Negulești și pentru imobil situat în strada Gavril Galinescu nr. 11 Piatra-Neamț.
Valoare estimată totală: **706.781,00 lei fără TVA**.
Câștigător: **S.C. SGPI SECURITY FORCE S.R.L.** cu o ofertă financiară în valoare de **581.412,55 lei fără TVA**.

DIRECȚIA MANAGEMENT

În ceea ce privește îndeplinirea atribuțiilor privind funcționarea aparatului de specialitate al Consiliului Județean și a instituțiilor publice de interes județean, în domeniul gestionării resurselor umane, prin Intermediul Direcției de Management s-a urmărit asigurarea funcționării optime ale acestora, în condiții de legalitate, eficiență și eficacitate, prin inițierea de proiecte de hotărâri promovate în plenul forului legislativ nemțean, referitoare la aprobarea/ modificarea organigramelor, statelor de funcții și ale regulamentelor de organizare și funcționare pentru aparatul de specialitate, precum și pentru instituțiile publice de interes județean.
În perioada de raportare a fost susținută continuitatea activității aparatului de specialitate al Consiliului Județean Neamț și a unităților din subordine, în contextul generat de dinamica evoluției situației epidemiologice naționale și internaționale, determinată de răspândirea coronavirusului SARS-CoV-2. În acest sens, s-au depus eforturi ca instiuțiile publice de interes județean să își poată desfășura activitatea în condiții optime, fără a fi afectate obiectivele de îndeplinit, prin bugetarea cheltuielilor de personal, ca urmare a aprobării de către plenul Consiliului Județean Neamț a propunerilor promovate.
În permanență s-a militat pentru asigurarea de personal de specialitate competent și dedicat, care să își exercite atribuțiile corespunzătoare funcțiilor deținute respectând principiile legalității, competenței, performanței, eficienței și eficacității, imparțialității și obiectivității, transparenței, responsabilității, orientării către cetățean și bunei-credințe.
La nivelul Serviciului Resurse Umane al Direcției de Management, funcționarii publici au acordat asistență de specialitate personalului din cadrul aparatului de specialitate al primarilor comunelor din județ, precum și al instituțiilor publice de interes județean.
Astfel, prin implicarea resurselor umane, beneficiind de tehnologii și echipamente moderne, s-a urmărit constant îndeplinirea misiunii mele, în calitate de Președinte al Consiliului Județean Neamț, respectiv aceea de a asigura furnizarea de către Consiliul Județean Neamț de servicii de calitate cetățenilor, printr-un aparat de specialitate profesionist, precum și cu aportul instituțiilor publice de interes județean.
Au fost întreprinse măsurile necesare pentru menținerea și dezvoltarea sistemului de control intern managerial în conformitate cu prevederile Ordinului S.G.G. nr. 600/2018 privind aprobarea Codului controlului intern managerial al entităților publice, cât și pentru menținerea certificării și îmbunătățirea continuă a sistemului de management al calității, în conformitate cu cerințele SR EN ISO 9001:2015, fapt confirmat și prin auditul de supraveghere.
În acest sens, s-au alocat resurse suficiente pentru buna desfășurare a activității Consiliului Județean Neamț, monitorizând periodic indicatorii de performanță aferenți acesteia. Astfel, instituția se bucură de un sistem de management integrat care conduce la o bună reputație în rândul cetățenilor.

În domeniul **administrării patrimoniului public și privat al județului, prin serviciul de specialitate** s-au realizat operațiuni privind predarea unor bunuri din domeniul public județean, demersuri privind acordarea/revocarea dreptului de folosință gratuită asupra unor imobile proprietate publică județeană, darea în administrare a unor bunuri, scoaterea din funcțiune sau casarea unor bunuri, primirea în proprietatea județului a unor terenuri în vederea construirii noului Spital Județean.
În anul 2021, în urma unui contract de sponsorizare, Asociația „Dăruiește viață" a construit o structură modulară ATI (suprafață construită de 856 m^2), ce a intrat în proprietatea județului Neamț.
De asemenea, s-au efectuat demersuri privind preluarea în patrimoniul județului a unor imobile nefolosite, considerate a fi necesare pentru desfășurarea activității proprii și a instituțiilor din subordinea Consiliului Județean.

În domeniul **Managementul Unităților Sanitare,** s-au realizat demersuri privind aprobarea și/sau modificarea organigramelor și a statelor de funcții ale unităților sanitare din subordine, desemnarea reprezentanților Consiliului Județean Neamț în comisia de concurs/examen, respectiv în comisia de soluționare a contestațiilor pentru ocuparea funcției de director medical, director de îngrijiri și director financiar-contabil al Spitalului Județean de Urgență Piatra-Neamț, desemnarea reprezentanților Consiliului Județean Neamț în cadrul Consiliului de Administrație al Spitalului de Psihiatrie „Sf. Nicolae" Roman, stabilirea unor măsuri de organizare a comisiilor de examinare pentru ocuparea unor funcții de șef de secție și șef de laborator din cadrul Spitalului Județean de Urgență Piatra-Neamț, validarea rezultatelor concursurilor/examenelor pentru ocuparea unor funcții de șef de secție, șef de laborator din cadrul Spitalului Județean de Urgență Piatra-Neamț, avizarea comisiei de concurs/examen, respectiv a comisiei de soluționare a contestațiilor pentru ocuparea funcției de director medical, director de îngrijiri și director financiar-contabil al Spitalului Județean de Urgență Piatra-Neamț, emiterea dispozițiilor în domeniul managementului unităților sanitare.

În domeniul **coordonării învățământului special și al instituțiilor de cultură din subordinea Consiliului Județean Neamț,** s-au realizat demersuri privind încheierea contractelor de management pentru managerii instituțiilor publice de cultură din subordine, ca urmare a evaluării proiectelor de management depuse, în conformitate cu prevederile legale, încheierea actelor adiționale la contractelor de management ale managerilor instituțiilor de cultură privind modificarea programului minimal pentru anul 2021, ca urmre a aprobării, respectiv a rectificării bugetului instituțiilor pe anul 2021, aprobarea și/sau modificarea statelor de funcții și a organigramelor instituțiilor publice de cultură din subordine, aprobarea rețelei școlare de învățământ special pentru anul școlar 2022-2023, desemnarea reprezentanților Consiliului Județean Neamț în cadrul Consiliilor de Administrație ale unităților de învățământ special din județul Neamț pentru anul școlar 2021-2022, desemnarea reprezentanților Consiliului Județean Neamț în cadrul Consiliilor de Administrație ale instituțiilor publice de cultură din subordine, emiterea documentelor specifice, necesare desfășurării activității în condiții optime a instituțiilor de cultură.

SĂNĂTATE

Asigurarea celor mai bune condiții de tratament pentru pacienți și pentru desfășurarea activității cadrelor medicale este o prioritate a mandatului meu de președinte.

SPITALUL JUDEȚEAN DE URGENȚĂ PIATRA-NEAMȚ

Spitalul Județean de Urgență Piatra-Neamț

Spitalul Județean de Urgență Piatra-Neamț funcționează în subordinea Consiliului Județean. În conformitate cu prevederile cap. IV din Legii nr. 95/14.04.2006 privind reforma în domeniul sănătății, cu toate modificările la zi, spitalul este finanțat de către Consiliul Județean Neamț, Casa de Asigurări de Sănătate și Direcția de Sănătate Publică, precum și din alte surse prevăzute de lege.

În perioada 01.01.2021-31.12.2021, pentru prestarea serviciilor medicale spitalicești, Spitalul Județean de Urgență Piatra-Neamț și-a desfășurat activitatea cu un număr mediu de **1.534 de angajați**, pe următoarea structură:

✓	Medici	177
✓	Farmaciști	4
✓	Chimiști, biologi, biochimiști	30
✓	Personal auxiliar	435
✓	Personal tehnic	5
✓	Personal administrație	43
✓	Personal de deservire	17
✓	Personal mediu sanitar	751
✓	Muncitori	72
TOTAL		**1.534**

În aceeași perioadă, unitatea și-a desfășurat activitatea cu un număr de **883 de paturi**.

În 2021, Spitalul Județean de Urgență Piatra-Neamț a beneficiat de o finanțare în **valoare de 242.334.567 lei,** compusă din:

- ✓ **7.890.711 lei** - de la Consiliul Județean Neamț;
- ✓ **191.434.962 lei** - de la bugetul de asigurări sociale de sănătate prin CJAS Neamț;
- ✓ **2.868.625 lei** - venituri proprii;
- ✓ **34.569.119 lei** - de la Direcția de Sănătate Publică Neamț;
- ✓ **5.555.000 lei** - din Medicina Legală;
- ✓ **16.150 lei** - din donații și sponsorizări.

Spitalul Județean de Urgență Piatra-Neamț

Întrucât asigurarea condițiilor de tratament pentru pacienți este esențială în cazul unei unități spitalicești, cu finanțare de la Consiliul Județean Neamț sunt în derulare mai multe proiecte:

- **Renovare Secția Psihiatrie,** proiect în valoare de 493.850 lei;
- **Se renovează toate grupurile sanitare din Pavilionul de Interne** printr-o sponsorizare a Fundației Metropolis din București, ceea ce va duce la scăderea semnificativă a numărului de infecții asociate actului medical și la creșterea gradului de confort pentru pacienții din „Spitalul Vechi";
- s-a implementat un **sistem de gestiune al porțiilor de mâncare pe baza unui rețetar prestabilit** ceea ce oferă pacienților o garanție a calității și cantității mâncării primite pe fiecare secție;
- s-a aprobat pentru finanțare proiectul cu fonduri europene **„Consolidarea capacității sistemului medical public de gestionare a situației de urgență în cadrul Spitalului Județean de Urgență Piatra-Neamț"**, pentru suma de 1.358.913,42 lei.
- se lucrează la întocmirea documentației tehnico-economice pentru **construirea unui rezervor de apă potabilă** pentru a acoperi necesarul în cazul unei avarii la conductele ce alimentează spitalul;
- împreună cu Consiliul Județean Neamț se pregătește documentația pentru un proiect pe POIM Axa 9.1 **„Consolidarea capacității de gestionare a crizei sanitare COVID-19"**.

SPITALUL DE PSIHIATRIE „SF. NICOLAE“ ROMAN

Spitalul de Psihiatrie „Sf. Nicolae“ Roman este organizat și funcționează ca unitate sanitară cu paturi, de utilitate publică și interes județean, cu personalitate juridică, ce furnizează servicii medicale în specialitatea psihiatrie. Unitatea a fost transferată către Consiliul Județean Neamț prin H.G. nr. 529 din 02.06.2010.

Consiliul Județean Neamț exercită controlul asupra activității spitalului, precum şi asupra modului de aplicare de către acesta a dispoziţiilor legale în vigoare.
Spitalul de Psihiatrie „Sf. Nicolae“ Roman este un spital de monospecialitate ce are în structură 130 de paturi de spitalizare continuă și furnizează servicii medicale în specialitatea psihiatrie (afecțiuni cronici), pentru adulţi, cu respectarea normelor privind condiţiile pe care trebuie să le îndeplinească un spital în vederea obţinerii autorizaţiei sanitare de funcţionare. Prin activitatea medicală desfășurată SPSN Roman deservește populația județului Neamț și din județele învecinate (Iași, Vaslui, Bacău etc). Spitalul acordă asistență medicală de specialitate pentru afecțiuni psihice cronice, cum ar fi: schizofrenie, etilism cronic, psihoze din epilepsii, tulburări afective bipolare, demențe senile și mixte, tulburări de comportament din cadrul deficiențelor mintale etc.

În raport cu sarcinile pe care le are în acordarea asistenței medicale, structura organizatorică, dotarea tehnică, mijloacele de investigare și tratament și încadrarea personalului de specialitate, spitalul este clasificat de către Ministerul Sănătății conform Ordinului nr. 543/20.05.2011 ca unitate de categoria V și se află în prezent în proces de evaluare în cadrul celui de al-doilea ciclu de acreditare a spitalelor. Unitatea este finanţată integral din venituri proprii şi funcţionează pe principiul autonomiei financiare, veniturile provenind din sumele încasate pentru serviciile medicale, din alte prestaţii efectuate pe bază de contract încheiat cu CAS Neamț, precum şi din alte surse, conform legii.

Structura organizatorică a spitalului cuprinde:

- Secția psihiatrie cronici - 130 de paturi din care:
- 120 paturi pentru bolnavi psihici cronici;
- 10 paturi pentru cazuri de demență.
- Farmacie cu circuit închis;
- Compartimentul de Prevenire a Infecțiilor Asociate Asistenței Medicale;
- Biroul de management al calității serviciilor de sănătate;
- Aparat funcțional.

Conform situațiilor financiare încheiate la data de 31.12.2021 spitalul nu avea arierate către furnizorii de bunuri și servicii, datoriile către furnizori în valoare de 46.216 lei reprezentând obligații în termenul legal de plată de 30 zile. La aceeași dată, spitalul înregistra stocuri în valoare de 339.260 lei, astfel:

- medicamente - 81.384 lei;
- materiale sanitare - 72.655 lei;
- alimente - 25.539 lei;
- obiecte de inventar - 93.531 lei;
- alte materiale - 66.151 lei.

La sfârșitul anului, unitatea înregistra un disponibil de 409.118 lei și un excedent bugetar în sumă de 54.488 lei. Unitatea are 111 contracte de muncă încheiate (101 angajați proprii activi,

5 angajați proprii suspendați și 5 medici din afara unității care prestează activitate în linia de gardă a spitalului).

Pe parcursul anului 2021, au fost înregistrate 705 internări și 593 de externări. Pentru toți pacienții care apelează la serviciile medicale oferite au continuat activitățile dedicate creșterii calității actului medical cu mobilizarea și participarea activă a tuturor structurilor spitalului.

Cu toate eforturile depuse de conducere și în ciuda realizărilor din ultimii ani, problema reabilitării, restructurării și igienizării spațiilor spitalului rămâne de actualitate din cauza faptului că din punct de vedere tehnic și structural unitatea necesită încă investiții importante pentru reabilitarea și modernizarea clădirii. Încă din anul 2017, cu sprijinul și prin grija CJ Neamț, în calitate de ordonator principal de credite și proprietar al clădirii în care își desfășoară activitatea SPSN Roman, a fost inițiat un proiect finanțat cu fonduri europene și cofinanțare de la bugetul județului, proiect ce vizează reabilitarea termică a sediului unității sanitare. În anul 2018 a fost semnat contractul de finanțare, la sfârșitul anului 2019 a fost atribuită execuția proiectului, iar în luna februarie 2020 a fost semnat ordinul pentru începerea lucrărilor. Proiectul are o valoare totală de peste 7,851 milioane lei, inclusiv TVA. Contribuția proprie a Județului Neamț în proiect este în sumă de 3.380.796,43 lei, inclusiv T.V.A., reprezentând totalul cheltuielilor neeligibile ce vor trebui achitate, precum și contribuția de 2% din valoarea eligibilă a proiectului, în cuantum de 91.230,25 lei, reprezentând cofinanțarea proiectului **„Reabilitare termică clădire a Spitalului de Psihiatrie Sfântul Nicolae din Roman“.**

Conform proiectului, sunt în curs de realizare:

- lucrări de reabilitare termică a elementelor de anvelopă;

- lucrări de reabilitare termică a sistemului de încălzire și a sistemului de furnizare a apei calde de consum;

- instalarea unor sisteme alternative de producere a energiei electrice și termice pentru consum propriu;

Spitalul de Psihiatrie „Sf. Nicolae“ Roman

- lucrări de instalare/reabilitare modernizare a sistemelor de climatizare şi ventilare mecanică pentru asigurarea calităţii aerului interior;

- lucrări de reabilitare şi modernizare a instalaţiilor de iluminat;

- dotări (utilaje, echipamente tehnologice şi funcţionale cu şi fără montaj, dotări):

- utilaje şi echipamente tehnologice şi reţele aferente necesare funcţionării acestora (ventilatoare, centrale de tratare a aerului, tablouri electrice etc.);
- bunuri care intră în categoria mijloacelor fixe.

ASISTENȚĂ SOCIALĂ

Prin intermediul **DIRECȚIEI GENERALE DE ASISTENȚĂ SOCIALĂ ȘI PROTECȚIA COPILULUI NEAMȚ**, instituție publică de interes județean cu personalitate juridică, înființată prin Hotărârea nr. 99/2004 a Consiliului Județean Neamț, se asigură, la nivel județean, aplicarea politicilor și strategiilor de asistență socială în domeniul protecției copilului, familiei, persoanelor singure, persoanelor vârstnice, persoanelor cu handicap, precum şi oricăror persoane aflate în nevoie.

Structura organizatorică a Direcției cuprinde servicii şi compartimente de specialitate în cadrul aparatului propriu, 6 complexe de servicii pentru copii/copii cu dizabilități, 2 centre de zi și 6 centre rezidențiale pentru protecția persoanelor adulte cu dizabilități, fiecare având personalitate juridică.

Numărul total al copiilor care la data de 31 decembrie 2021 beneficiau de măsuri de protecție era de 1.101, dintre care 487 erau în plasament la asistenți maternali profesionişti, 279 în plasament familial, 335 erau în plasament în centre rezidențiale și 73 erau la organisme private autorizate. La data de 31 decembrie 2021, numărul total al persoanelor adulte cu dizabilități din județul Neamț era 19.537. În centrele rezidențiale din subordinea DGASPC Neamț erau instituționalizate, la sfârșitul anului trecut, 640 de persoane adulte cu dizabilități.

PROIECTE

În vederea îndeplinirii obiectivelor naționale referitoare la dezinstituționalizarea copiilor și adulților din centrele rezidențiale de tip vechi, DGASPC Neamț, cu sprijinul Consiliului Județean Neamț, a implementat sau are în curs de implementare o serie de proiecte cu finanțare europeană sau cu finanțare din fondurile de stat și cu contribuția Consiliului Județean, după cum urmează:

Componenta Copii
Proiecte cu finanțare europeană și contribuția CJ Neamț în vederea dezinstituționalizării copiilor cu dizabilități de la Complexul de Servicii Romanița Roman: construirea a 7 case de tip familial pentru câte 12 beneficiari și a 3 centre de zi pentru oferirea de servicii de recuperare/reabilitare copii cu dizabilități din centre și comunitate:

Sunt în curs de implementare 3 proiecte POR 2014-2020 Axa prioritară 8 - Dezvoltarea infrastructurii de sănătate şi sociale, Obiectivul Specific 8.3 - Creşterea gradului de acoperire cu servicii sociale, Grup vulnerabil-Copii:

Vizită la Centrul de Recuperare de Zi pentru Copilul cu Dizabilități

1. ***CARE - Comunitate pentru Alternative Familiale, Recuperare și Egalitate*** - construirea a 3 case de tip familial și reabilitarea/modernizarea și dotarea unui centru de zi de recuperare pentru copiii cu dizabilități din casele de tip familial și din comunitate;
Valoare totală proiect: 7.303.684,59 lei, din care finanțare FEDR + buget de stat: 4.558.877,89 lei, contribuție + cheltuieli neeligibile (UAT Roman): 1.047.203,50 lei și **contribuție proprie + cheltuieli neeligibile (CJ Neamț): 1.697.603,20 lei;**
2. ***Șanse egale pentru toți copiii*** - construirea a 2 case de tip familial și construirea unui centru de zi de recuperare pentru copiii cu dizabilități din casele de tip familial și din comunitate;
Valoare totală proiect: 5.252.031,53 lei, din care finanțare FEDR + buget de stat: 4.566.362,80 lei **și contribuție proprie + cheltuieli neeligibile (CJ Neamț): 685.668,73 lei**;
3. ***Investim pentru calitate și diversitate*** - construirea a 2 case de tip familial și construirea unui centru de zi de recuperare pentru copiii cu dizabilități din casele de tip familial și din comunitate;
Valoare totală proiect: 5.252.031,53 lei, din care finanțare FEDR + buget de stat: 4.566.362,80 lei **și contribuție proprie + cheltuieli neeligibile (CJ Neamț): 685.668,73 lei;**

Vizită la Centrul de Recuperare de Zi pentru Copilul cu Dizabilități

Este în curs de implementare proiectul **POCU 2014-2020 Mobilitate fără bariere pentru copii cu dizabilități**, ce vizează dezvoltarea unui program integrat de servicii la nivelul comunității, care să contribuie la reducerea numărului de copii cu dizabilități institutionalizați în județul Neamț.
Valoare totală proiect: 6.032.092,67 lei, din care finanțare FEDR + buget de stat: 5.911.450,81 lei, **contribuție proprie (CJ Neamț)**: **120.641,86** lei.

În cadrul acestui proiect funcționează **o echipă mobilă** ce acordă servicii la domiciliu pentru copiii cu dizabilități din Roman și comunele limitrofe. Copiii eligibili să primească servicii de kinetoterapie și consiliere psihologică provin din familii vulnerabile și se află în risc de părăsire. Activitatea echipei mobile a demarat în februarie 2021 și deja au beneficiat de astfel de servicii de recuperare la domiciliu 24 de copii cu diverse grade de handicap.

Activitate a echipei mobile din cadrul DGASPC Neamț

Proiect HHC - Finanțare HHC și Consiliul Județean Neamț

În 2016, Autoritatea Națională pentru Protecția Drepturilor Copilului și Adopție (ANPDCA) a lansat un proiect privind stabilirea unui plan de dezinstituționalizare a copiilor din sistemul de protecție, acest lucru însemnând mutarea din centrele mari în centre mai mici, de tip familial, și în special integrarea unui număr cât mai mare de copii în comunitate, prin reintegrare în familie.

Tot în 2016, prin Convenția de asociere încheiată cu CJ Neamț și DGASPC Neamț, HHC România a manifestat disponibilitatea de a investi în structura socială a județului Neamț prin finanțarea construirii a 4 case de tip familial pentru copiii cu măsură de protecție la Complexul de servicii „Elena Doamna" Piatra Neamț.

Cele 4 case sunt amplasate în comunitate, au capacitatea de 12 copii fiecare și o valoare totală de 720.000 euro.

Stadiul realizării lor este următorul:

- au fost date în folosință 3 case de tip familial: **Casa „Felicia" din Piatra Neamț, Casa „Felix" din Roznov, Casa „Ștefan" din Săvinești;**
- sunt demarate lucrările de construcție pentru 1 casă de tip familial în orașul Târgu-Neamț.

Închiderea Complexului de Servicii „Ion Creangă" Piatra-Neamț:

Este în curs de evaluare tehnică și financiară proiectul **SPERANȚĂ PENTRU VIITOR - Casa de tip familial Coral, Casa de tip familial Onix, Casa de tip familial Rubin și Centrul de zi Iris**, în cadrul Apelului **POR2020/813/8/3/**, proiect ce vizează închiderea serviciilor rezidențiale modulate: Casele Traian, Casa Floare de colț, Casa Decebal din cadrul Complexului de servicii „Ion Creangă" Piatra-Neamț.

Componenta adulți – persoane cu dizabilități
Proiecte implementate de DGASPC Neamț cu sprijinul Consiliului Județean Neamț în cadrul Programului de interes național în domeniul protecției și promovării drepturilor persoanelor cu dizabilități: **construirea a 18 locuințe protejate și înființarea a 7 centre de zi**

Sunt în curs de implementare **7 proiecte în cadrul celor două programe de interes național, lansate de către ANPD**, în domeniul protecției și promovării drepturilor persoanelor cu dizabilități, după cum urmează:

Programul de interes național în domeniul protecției și promovării drepturilor persoanelor cu dizabilități ***„Înființarea de servicii sociale de tip centre de zi, centre respiro/centre de criză și locuințe protejate în vederea dezinstituționalizării persoanelor cu dizabilități aflate în instituții de tip vechi și pentru prevenirea instituționalizării persoanelor cu dizabilități din comunitate"*** cu proiectele:

1. Proiect **Alternative pentru o nouă viață - Locuință protejată Nechit, Locuința protejată Castani și Centrul de zi Borlești** - construire 2 locuințe protejate și modernizarea, realibitarea unui centru de zi.
Valoare totală proiect: 2.542.994,17 lei, din care buget de stat: 1.352.027,17 lei și **contribuția proprie (CJ Neamț): 1.190.967,00 lei;**
2. Proiect: **Acces la diversitate - Locuința protejată Plăieșu, Locuința protejată Zvorănești, Locuința protejată Blebea, Locuința protejată Tei și Centrul de zi Timișești** - construire 4 locuințe protejate și modernizarea, reabilitarea unui centru de zi.
Valoare totală proiect: 4.347.266,88 lei, din care buget de stat: 2.389.104,00 lei și **contribuția proprie (CJ Neamț): 1.958.162,88 lei;**
3. Proiect: **Mobilitate fără bariere - Locuința protejată Nemțișor, Locuința protejată Stânca, Locuința protejată Dolia și Centrul de zi Pipirig** - construire 3 locuințe protejate și modernizarea, reabilitarea unui centru de zi.
Valoare totală proiect: 7.716.052,79 lei, din care buget de stat: 1.935.044,29 lei și **contribuția proprie (CJ Neamț): 5.781.008,50 lei;**

Programul de interes național în domeniul protecției și promovării drepturilor persoanelor cu dizabilități ***„Înființarea de servicii sociale în vederea asigurării tranziției tinerilor cu dizabilități de la sistemul de protecție specială a copilului către sistemul de protecție a persoanelor adulte cu dizabilități"*** cu proiectele:

1. Proiect „**Un nou start - Locuința protejată Mesteacăn, Locuința protejată Arinul, Locuința protejată Floare de colț și Centru de zi pentru persoane cu dizabilități Dobreni**" - construire 3 locuințe protejate și modernizarea, reabilitarea unui centru de zi.
Valoare totală proiect: 7.443.382,79 lei, din care buget de stat: 1.544.844,53 lei și **contribuția proprie (CJ Neamț): 5.898.538,26 lei;**
2. Proiect **O nouă șansă - Locuința protejată Cireșul, Locuința protejată Paltin și Centrul de zi pentru persoane cu dizabilități Săbăoani** - construire 2 locuințe protejate și modernizarea, reabilitarea unui centru de zi.

Valoare totală proiect: 5.878.412,84 lei, din care buget de stat: 1.434.510,00 lei și **contribuția proprie (CJ Neamț): 4.443.902,84 lei;**

3. Proiect **„DAR - Dăruim Acces la Reabilitare-Locuința protejată Stejaru, Locuința protejată Floarea, Locuința protejată Ticoș și Centrul de zi Tașca"**- construire 3 locuințe protejate și modernizarea, reabilitarea unui centru de zi. **Valoare totală proiect:** 6.921.224,12 lei, din care buget de stat: 2.527.140,00 lei și **contribuția proprie (CJ Neamț): 4.394.084,12 lei;**

4. Proiect **„Speranță pentru un nou început - Locuința protejată Luceafărul, Locuința protejată Iris și Centru de zi Doljești"** - construire 2 locuințe protejate și modernizarea, reabilitarea unui centru de zi.
Valoare totală proiect: 2.722.609,82 lei, din care buget de stat: 1.434.510,00 lei și **contribuția proprie (CJ Neamț): 1.288.099,82 lei;**

Este în curs de implementare proiectul **POCU 2014-2020 BARRIER FREE** ce vizează dezvoltarea unui program integrat de servicii la nivelul comunității, care să contribuie la reducerea numărului de persoane adulte cu dizabilități instituționalizate din centrele rezidențiale de tip clasic din județul Neamț;
Valoare totală proiect: **7.894.284,68** lei, din care finanțare FSE + buget de stat: 7.736.398,97 lei **și contribuție proprie (CJ Neamț): 157.885,71 lei;**

DGASPC Neamț în calitate de partener/beneficiar

1. Proiect **TEAM-UP - Progres în calitatea îngrijirii alternative a copiilor**, proiect la nivel național depus de către ANPDCA în parteneriat cu 47 de DGASPC-uri din țară. Proiectul vizează reducerea numărului de copii și tineri plasați în instituții prin consolidarea și dezvoltarea rețelei de asistență maternală.
Valoare totală proiect pentru membru 10 (DGASPC Neamț): 71.380.840,52 lei din care **contribuție proprie (CJ Neamț): 1.427.625,52 lei;**

2. Proiectul **VENUS – Împreună pentru o viață în siguranță**, proiect la nivel național, depus de ANES în parteneriat cu 42 de DGASPC-uri din țară. Proiectul vizează îmbunătățirea și dezvoltarea măsurilor și serviciilor sociale în scopul prevenirii și combaterii violenței domestice, prin crearea și dezvoltarea unei rețele naționale inovative integrate care va cuprinde 42 de locuințe protejate, precum și servicii integrate complementare de grupuri de suport și cabinete de consiliere vocațională. La nivelul DGASPC Neamț este funcțional serviciul social licențiat - **Locuința protejată Venus**, cu o capacitate de 6 locuri.
Valoare totală proiect pentru membru 12 (DGASPC Neamț): 1.137.174,76 lei, din care **contribuție eligibilă partener (CJ Neamț): 22.743,50 lei;**

3. Proiectul **Violența domestică nu are scuze**, lider-DAS Târgu-Neamț, partener - DGASPC Neamț. Proiectul vizează îmbunătățirea calității vieții și depășirea situației de vulnerabilitate pentru victimele violenței domestice și agresorii acestora din județul Neamț, prin dezvoltarea și furnizarea de servicii integrate (consiliere psiho-socială, consiliere juridică, orientare vocațională și activități de dezvoltare personală de grup).
Valoare totală proiect: 1.784.033,65 lei, din care **contribuție eligibilă partener (CJ Neamț): 5.337,93 lei**;

4. Proiectul **SUPORT - Servicii integrate pentru deprinderi de viață independentă**, promotor Fundația „SF. IOAN CALABRIA", parteneri DAS Piatra Neamț și DGASPC Neamț, proiect ce vizează îmbunătățirea accesului copiilor și tinerilor pregătiți să părăsească sistemul instituționalizat de protecție specială a copilului din Regiunea Nord-Est la servicii comunitare integrate sustenabile care să asigure însușirea de abilități socio-profesionale și de viață independentă.

Valoare totală proiect: 4.750.159,00 lei, din care finanțare FSE + buget de stat: 4.699.850,92 lei **și contribuție proprie (CJ Neamț): 50.308,08 lei;**

5. Proiectul **Calitate și Incluziune prin Educație**, Promotor - Centrul Județean de Resurse și Asistență Educațională Neamț, parteneri - DGASPC Neamț și Asociația Social Alert România, prin **Fondul Român de Dezvoltare Socială**. Proiectul vizează promovarea educației incluzive pentru copiii și tinerii aflați în situații de risc de abandon școlar/părăsire timpurie a școlii și pentru copiii și tinerii cu cerințe educaționale speciale din regiunea Nord-Est.
Valoare totală proiect: 7.138.650, 00 lei contribuție totală -100% oferită de Norvegia prin Granturile Norvegiene 2014-2021.

Sustenabilitate:
A fost asigurată sustenabilitatea proiectului **„Centrul zonal de mobilizare a resurselor locale pentru servicii integrate destinate copiilor în dificultate"**, promotor DGASPC Neamț. Au fost realizate 45 de anchete sociale și 121 de vizite în cele 5 locații din cadrul centrului; au fost realizate 119 profile psihologice ale beneficiarilor; au fost realizate 202 programe personalizate de intervenție pentru beneficiarii noi, au fost distribuite rechizite în vederea desfășurării activităților de tip „Școală după școală";beneficiarii au primit o masă caldă pe zi și îndrumare și sprijin în efectuarea temelor la discipline școlare obligatorii; au fost derulate activități de educație pentru sănătate prin care 150 de copii și părinții au fost informați și îndrumați pe teme de interes privind efectuarea și menținerea igienei și curățeniei personale și a mediului înconjurător.

Proiecte de viitor:
Bazin acoperit pentru hidrokinetoterapie în cadrul CRZCD Piatra-Neamț
DGASPC Neamț, cu sprijinul Consiliului Județean, va construi la Piatra-Neamț, în cadrul Centrului de Recuperare pentru Copilul cu Dizabilități, un bazin acoperit pentru hidrokinetoterapie. Bazinul, unic în regiunea Moldovei în sistemul public, va avea 25 de metri pătrați și va fi destinat recuperării copiilor cu dizabilități, diagnosticați cu afecțiuni neuromotorii, motorii și asociate, terapiile acvatice fiind printre cele mai eficiente în recuperarea și reabilitarea copiilor cu diverse afecțiuni severe.
Proiectul va fi destinat atât copiilor instituționalizați cât și copiilor din comunitate.
Centrul de Recuperare pentru Copilul cu Dizabilități este, de altfel, unul dintre centrele de top din regiune atât în sistemul public cât și privat.
Bazele centrului au fost puse în anul 2000, cu un program structurat pe 2 grupe a câte 4 ore zilnic, timp în care li s-au oferit copiilor atât un program individualizat de recuperare, cât și un program de socializare. Pe măsură ce numărul de cereri a crescut, paleta de servicii, terapii și specialiști s-a diversificat, devenind astăzi un centru de referință în regiune, cu dotări mult peste ale unor unități private.
Terapiile utilizate de către specialiști în recuperarea psihologică a copiilor sunt: stimularea psiho-senzorială, terapia centrată pe persoană, terapia ABA, stimularea cognitivă, dezvoltarea socio-emoțională, elemente de ludoterapie și terapie ocupațională.
Terapiile kinetoterapeutice folosite în cadrul ședințelor includ următoarele metode: mobilizări articulare, posturări, stretching, exerciții statice si dinamice, exerciții cu rezistență, tehnici FNP, metoda Kabat, metoda Bobath, metoda Margaret Rood, metoda Le Metayer, metoda Vojta, platforma MIRA, etc. În plus, copiii beneficiază de servicii terapeutice de recuperare prin logopedie, ergoterapie, ludoterapie, educație non-formală, etc.
Drept urmare, rezultatele sunt remarcabile, foarte mulți copii reușind să facă progrese uimitoare datorită terapiilor și dotărilor oferite de această structură.

COMPLEXUL DE SERVICII PENTRU PERSOANE ADULTE CU HANDICAP ROMAN asigură asistența socială persoane adulte cu handicap fizic, mintal, neuropsihic asociat, auditiv și vizual, prin implementarea standardelor de calitate, diversificarea și dezvoltarea serviciilor specializate și creșterea calității vieții persoanelor instituționalizate.

CENTRUL DE RECUPERARE ȘI REABILITARE A PERSOANELOR CU HANDICAP PĂSTRĂVENI, JUDEȚUL NEAMȚ este o instituție de asistență socială pentru persoane adulte cu dizabilități, având personalitate juridică, aflată în structura DGASPC Neamț. Instituția asigură servicii de găzduire și îngrijire, recuperare și reabilitare, asistență socială, socializare și integrare socială pentru categoria de beneficiari neuropsihici pe perioadă nedeterminată.

În perioada ianuarie - decembrie 2021, prin activitatea din cadrul Compartimentului de îngrijire și asistență de specialitate s-a urmărit realizarea obiectivelor stabilite în programul de dezvoltare al centrului pentru anul trecut:
I. Realizarea restructurării centrului conform Planului de restructurare întocmit și aprobat;
II. Dezvoltarea condițiilor de rezidență și creșterea calității vieții beneficiarilor prin menținerea sau creșterea cerințelor standardelor minime de calitate;
III. Orientarea activităților de socializare preponderent către integrarea beneficiarilor în comunitate sau familie și incluziunea acestora în societate;
IV. Abordarea multidisciplinară a nevoilor și necesităților persoanelor adulte cu dizabilități;
V. Creșterea nivelului de asistență personalizată și a programelor de recuperare, valorificând potențialul și abilitățile fiecărui beneficiar;
VI. Dezvoltarea abilităților practice la persoanele adulte cu dizabilități rezidente;
VII. Gestionarea resurselor umane de la recrutare/ angajare până la încetarea contractului de muncă;
VIII. Îmbunătățirea performanțelor personalului, prin formarea profesională continuă;
IX. Asigurarea accesibilității persoanelor cu handicap la bunuri și servicii în cadrul centrului.

Prin menținerea și dezvoltarea calității vieții celor 201 beneficiari din centru s-au urmărit menținerea și dezvoltarea condițiilor prevăzute de standardele minime de calitate pentru serviciile sociale cu cazare, organizate sub formă de centre rezidențiale destinate persoanelor adulte cu handicap.
De asemenea, se pune un deosebit accent pe promovarea terapiei ocupaționale și ergoterapiei ca metode de tratament nemedicamentoase cu rol important în reabilitarea și reinserția socio-profesională a beneficiarilor cu dizabilități funcționale, dar și instituirea de măsuri privind promovarea îmbunătățirii securității și sănătății în muncă a lucrătorilor conform Legii 319/2006, cu completările și modificările ulterioare.
Pe toată perioada anului 2021, au fost aplicate proceduri de lucru, măsuri și acțiuni pentru prevenire și intervenție în cazul suspiciunii sau apariției unor cazuri de infecție cu virusul SARS CoV-2.
Scopul acestor măsuri a fost:
- Stabilirea unui set de reguli și măsuri, pentru asigurarea unei intervenții oportune și unitare, în situația suspiciunii sau confirmării unor cazuri de infecție cu COVID-19;
- Stabilirea responsabilităților privind monitorizarea situațiilor, schimbul de informații, coordonarea acțiunilor forțelor și mijloacelor și managementul acțiunilor de intervenție;
- Limitarea răspândirii epidemiei prin desfășurarea acțiunilor în cooperare cu structurile de specialitate;
- Stabilirea măsurilor de protecție a beneficiarilor și personalului angajat.

În anul 2021, Consiliul Județean Neamț a aprobat pentru CRRPH Păstraveni un buget de 16.974.000 lei. Sinteza creditelor bugetare aprobate, cheltuielilor şi plăţilor de la bugetul local, la data de 31.12.2021, se prezintă după cum urmează:

Indicator	Prevederi la 31.12.2021	Plăţi efectuate
Cheltuieli de personal	13.878.000	13.874.439
Bunuri şi servicii	2.964.000	2.962.554
Alte cheltuieli	211.000	210.075
Cheltuieli de capital	15.000	14.994
Plăți efectuate în anii precedenți și recuperate în anul curent	-94.000	-94.641
Total	16.974.000	16.967.421

Plăţile efectuate s-au realizat cu respectarea prevederilor legale şi încadrarea în creditele aprobate şi repartizate. Astfel, au fost achitate drepturile salariale legale ale personalului şi obligaţiile aferente acestora la bugetul consolidat al statului, au fost asigurate stocurile de materiale necesare activităţii (materiale consumabile, carburanţi, materiale pentru curăţenie, etc), precum şi servicii cu caracter funcţional, reparaţii curente, alte bunuri şi servicii pentru întreţinere şi funcţionare, medicamente, materiale sanitare, dezinfectanți, hrană pentru oameni, materiale de natura obiectelor de inventar (echipament, cazarmament, alte obiecte de inventar).
În statul de funcții al CRRPH Păstrăveni sunt normate 209 posturi. La data de 31 decembrie 2021 erau ocupate 194 posturi, iar 4 angajați aveau contractul individual de muncă suspendat (concediu creștere copil).

CENTRUL DE ÎNGRIJIRE ŞI ASISTENŢĂ OŞLOBENI desfăşoară activităţi de îngrijire şi asistenţă pentru a răspunde nevoilor specifice ale persoanelor cu handicap aflate într-o situaţie de dependenţă, în vederea depăşirii situaţiilor de dificultate, prevenirii şi combaterii riscului de excluziune socială, promovării incluziunii sociale şi creşterii calităţii vieţii.

Centrul oferă servicii sociale specializate pentru persoane adulte cu handicap, respectiv: găzduire, îngrijire personală, recuperare şi socializare. Beneficiarii centrului sunt persoane adulte cu handicap care au solicitat admiterea într-un centru rezidenţial şi au fost repartizate de către instituţiile cu competenţă în domeniu, în conformitate cu decizia de internare emisă de Comisia de Evaluare a Persoanelor Adulte cu Handicap şi dispoziția Directorului Direcției Generale de Asistență Socială și Protecția Copilului.

În 2021, Centrul de Îngrijire si Asistență Oșlobeni a funcționat cu o capacitate de 50 locuri şi a oferit servicii unui număr total de 60 beneficiari.

În 2021, instituția a beneficiat de un buget total de 3.958.000 lei, distribuit în:

- cheltuieli materiale: 1.011.000 lei;
- cheltuieli de personal: 2.868.000 lei;
- cheltuieli de capital: 79.000 lei.

Prin Hotărârea Consiliului Județean Neamț nr. 224 din 08.12.2021 a fost aprobat Planul de Restructurare al Centrului de Îngrijire și Asistență Oșlobeni, în conformitate cu Decizia nr. 878 din 30 octombrie 2018 pentru aprobarea Metodologiei de elaborare a planului de restructurare a centrelor rezidențiale pentru persoanele adulte cu handicap, în cadrul căruia se propun, printre altele, următoarele acțiuni:

- Reducerea numărul de locuri de la 52 la 50 (48 +2) /două locuri pentru preluarea beneficiarilor în regim de urgență;
- Reamenajarea spațiilor de cazare și dotarea cu mijloacele necesare acordării serviciilor;
- Transferul persoanelor ale căror nevoi pot fi acoperite de alte tipuri de servicii sociale în funcție de baza logistică a furnizorului - DGASPC Neamț;
- Identificarea situațiilor de posibilă revenire în familie, stabilirea responsabilităților și a modului de acțiune pentru cazurile identificate.

CENTRUL DE ÎNGRIJIRI ȘI ASISTENȚĂ TÂRGU-NEAMȚ asigură o gamă variată de servicii persoanelor cu vârsta de peste 18 ani, cu handicap somatic cronic. Pentru gestionarea situație impuse de pandemie, activitatea desfășurată a fost centrată pe reguli, măsuri de protecție a beneficiarilor și de asigurare a condițiilor necesare pentru evitarea îmbolnăvirilor.

CENTRUL DE ÎNGRIJIRI ȘI ASISTENȚĂ BOZIENII DE SUS oferă servicii sociale specializate de cazare, îngrijire personal, recuperare și socializare pentru persoane adulte cu dizabilități.

GUVERNANȚĂ CORPORATIVĂ

S.C. DRUPO NEAMȚ S.A.

Societatea comercială DRUPO NEAMȚ S.A. are unic acționar Consiliul Județean Neamț și își desfășoară activitatea în domeniul realizării, modernizării și reabilitării infrastructurii rutiere de interes județean.
Pentru atingerea obiectivelor stabilite, în perioada 1 ianuarie - 31 decembrie 2021, SC Drupo Neamț a întreprins următoarele activități operaționale:

Investiții realizate în anul 2021

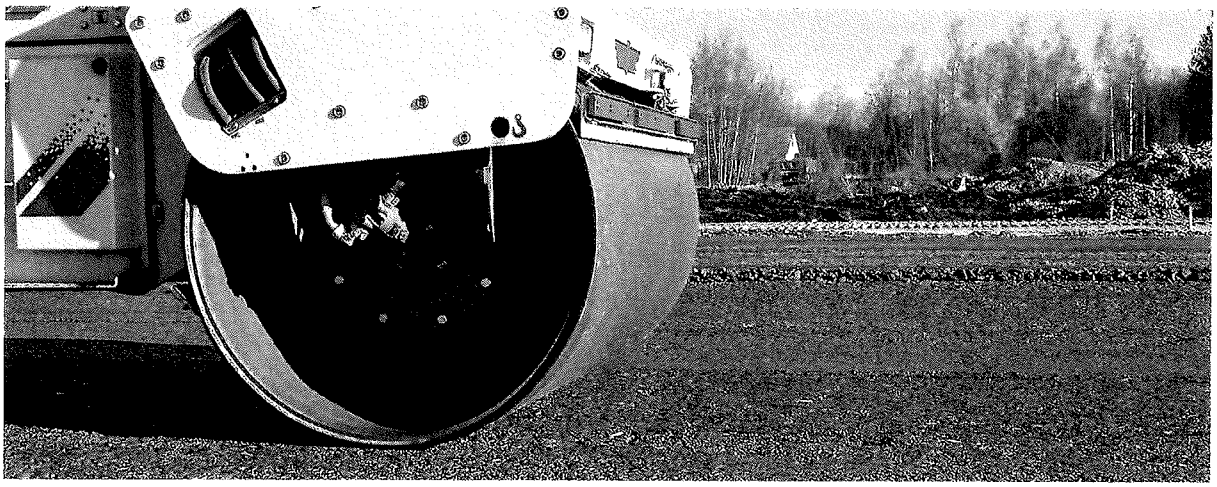

1. Investiții continuate și finalizate din ajutorul de minimis

- Modificare instalație alimentare energie electrică Punct de lucru Girov, în vederea funcționării concomitent a Stației de sortare agregate și Stației de producere mixturi asfaltice, în valoare de 103.855 lei

- Achiziționare autogreder (229.096,80 lei din ajutor minimis și 63.303,02 din surse proprii)

- Finalizare montare cântar punct de lucru Roman - diferență 5.417,1 lei (valoare totală 23.421,03)

2. Investiții realizate din surse proprii

- Achiziții piese componente granulator la stația de sortare Girov, valoare 80.467.19 lei:

- Instalație stropire - 15.323 lei
- Arc compresiune - 4.588, 24 lei
- Structură metalică rampă acces concasor - 46.797,95 lei
- Montaj instalație electrică - 5.599,00 lei
- Detector metale - 8.250 lei

Activități operaționale perioada ianuarie - decembrie 2021

Pentru realizarea programului de lucrări planificate s-a dispus, acolo unde era necesar, prelungirea timpului normal de lucru până la 10 ore, cu respectarea legislației în vigoare.

A fost monitorizată activitatea secției de mecanizare și a atelierului de întreținere și reparații auto și utilaje, pentru aducerea parcului auto și utilajele în stare de funcționare, în scopul executării lucrărilor contractate în termenele stabilite și, în mod special, pentru asigurarea viabilității drumurilor județene pe timp de iarnă.

În anul 2021 s-au realizat următoarele contracte de lucrări:

Contract - subsecvent nr. 22433 / 4106 / 06.11.2020 la Acord cadru 22925 / 2975 / 07.11.2019, **beneficiar Consiliul Județean Neamț**

ÎNTREȚINEREA CURENTĂ PE TIMP DE VARĂ		**Cantitate**	
1	Întreținere îmbrăcăminți asfaltice - plombări 4 cm grosime mecanic	22.325,00	mp
2	Reprofilare cu adaos de material pietros până la 150 mc/km, cu sau fără cilindrare	5.046,00	mc
3	Curățarea platformei drumului de materiale aduse de viituri (podmol, stânci, anrocamente, arbori, etc.) și căderi accidentale provocate de fenomene meteo periculoase	298,75	mc
4	Aducerea la profil a acostamentelor prin tăiere manuală și completare cu balast	11,25	mc

5	Tratarea burdușirilor, a unor tasări locale - eliminarea unor denivelări locale prin înlocuirea cu material din categoria celor din care au fost executate inițial	300,00	mp
6	Curățirea și decolmatarea sau desfundarea șanțurilor, rigolelor, a canalelor de scurgere	322,00	ml
7	Curățirea și decolmatarea sau desfundarea podețelor	2.400,00	mc
8	Cosirea vegetației ierboase în zonă (acostamente, șanțuri, taluzuri) tăierea buruienilor, a lăstărișului - mecanizat	2.420,00	sute mp
9	Întreținerea zonei drumului (tăiere ramuri, copaci căzuti cu înălțimea peste 7 m)	208,00	buc
10	Reparații parapet metalic pietonal, trotuare - înlocuire părți avariate	20,00	ml
11	Aprovizionare și montare indicatoare rutiere	276,00	buc
12	Aprovizionare și montare parapet metalic	376,00	ml
13	Executarea marcajelor longitudinale simple, duble, cu întreruperi sau continue, executate mecanic, cu vopsea și microbile de sticlă	245,00	km echiv.
14	Executare marcaje transversale și diverse, cu vopsea și microbile de sticlă	465,00	mp
15	Drenuri longitudinale și tranversale	400,00	ml
16	Refacere sistem rutier cu balast și îmbrăcăminte asfaltică	375,00	mp

Lucrări de întreținere curentă și periodică multianuală iarnă-vară 2021-2022 a drumurilor județene din administrarea Consiliului Județean Neamț

Contract subsecvent nr. 2. 24703/3394/20.102021 la Acord cadru 22925/2975/07.11.2019

ÎNTREȚINEREA CURENTĂ PE TIMP DE VARĂ		**Cantitate**	
1	Întreținere îmbrăcăminți asfaltice - plombări 4 cm grosime mecanic	2.044,15	mp
2	Reprofilare cu adaos de material pietros până la 150 mc/km, cu sau fără cilindrare	165,00	mc
3	Cosirea vegetației ierboase în zonă (acostamente, șanțuri, taluzuri) tăierea buruienilor, a lăstărișului - mecanizat	42,88	smp
4	Covoare bituminoase	33.491,00	mp

		5,58	km
5	Aprovizionare și montare indicatoare rutiere	38,00	buc
6	Aprovizionare și montare parapet metalic	14,00	ml
7	Executarea marcajelor longitudinale simple, duble, cu întreruperi sau continue executate mecanic, cu vopsea și microbile de sticlă	89,57	km echiv.
8	Executare marcaje transversale și diverse, cu vopsea și microbile de sticlă	200,00	mp

Lucrări de întreținere drumuri pietruite - drumuri comunale și alei **comuna Bârgăuani, județul Neamț** - reprofilare cu adaos de material pietros până la 150 mc/km, cu sau fără cilindrare - 1.101,50 mc

Reparații îmbrăcăminți asfaltice – **Comuna Borlești** - întreținere îmbrăcăminți asfaltice - plombări 4 cm grosime, mecanic - 1.790,00 mp

Reparații îmbrăcăminți asfaltice - **Comuna Gârcina, Județul Neamț** - întreținere îmbrăcăminți asfaltice - plombări 4 cm grosime, mecanic - 433,66 mp

Lucrări de întreținere și reparații - plombări DC 145, **Gârcina, Cuiejdiu, județul Neamț** - Întreținere îmbrăcăminți asfaltice - plombări 4 cm grosime mecanic - 1.310,00 mp

Lucrări de terasament drumuri comunale ale **comunei Ghindăoani, județul Neamț** - Întreținere drumuri pietruite - 531,00 mc;

-servicii excavare și transport 1.461 mc pentru înlăturarea pagubelor produse în **comuna Ghindăoani**, ca urmare a precipitațiilor înregistrate în perioada 30.06.2021 - 01.07.2021

Reparații curente pe Str. Conțești, Str. Cetățuia și prelungire Str. Fabricii prin covor asfaltic, **comuna Girov, Județul Neamț** - Covoare bituminoase 0,71 km (4.275,57 mp)

Întreținere îmbrăcăminți asfaltice - **comuna Negrești**, reparații cale pod - 192,00 mp

Refacere drumuri calamitate - **Comuna Oniceni, Județul Neamț**

Întreținere drumuri pietruite - 173,00 mc

Marcaje rutiere - Marcaj longitudinal și transversal în **comuna Rediu, Județul Neamț** - marcaj longitudinal -11,35 km; marcaj transversal - 13,60 mp

Marcaje rutiere - **în comuna Săvinești, Județul Neamț** - Marcaj longitudinal - 12,00 km

Reparație curentă drumuri în **Comuna Tașca, județul Neamț** - plombări - 157,00 mp; covor bituminos - 983,90 mp

Achiziții SEAP - Comuna Timișești - marcaj longitudinal 2,00 km și marcaj transversal 14,00 mp; reparații drum DC 17 - 250,00 mp

Reparații capitale alee din fața Primăriei **comuna Tupilați** - refacere sistem rutier - 137,50 mp

Reparații îmbrăcăminți asfaltice pe drumuri comunale DC77 si DC78, **comuna Valea Ursului, județul Neamț** - plombări - 332,00 mp

Lucrări de aşternere mixturi asfaltice în **comuna Săbăoani**

Asfaltare acces curte şi curte interioară **S.C. BUSINESS AGRO CONSULTING S.R.L.**

Aşternere mixtură asfaltică în Strada Orientului, nr. 4, Judeţul Neamţ **S.C. ECUATOR S.R.L.**

Reparaţii rampă acces şi acces depozit **S.C. INTERZONAL FYPS TRADE S.R.L.**

Amenajare curte interioară Şcoala Gimnazială Bozieni, comuna Bozieni, Judeţul Neamţ

Modernizare strada Vatra Satului din **comuna BORCA, Judeţul Neamţ**

Modernizarea infrastructurii rutiere din **comuna Girov, Judeţul Neamţ** - lucrări infrastructură - 3,24 km, lucrări suprastructură - 3,24 km

Personal

Având în vedere volumul mai mic de lucrări faţă de anul 2020, S.C. DRUPO NEAMŢ S.A. a dus o politică de redimensionare şi restructurare a personalului, astfel de la 90 de salariaţi la începutul anului 2021, s-a ajuns la 68, la sfârşitul anului 2021.

Alte activităţi

Printre obiectivele conducerii societăţii se numără creşterea prestigiului întreprinderii publice, creşterea continuă a calităţii lucrărilor executate şi satisfacerea cerinţelor clienţilor.
În acest sens, s-au asigurat fondurile necesare pentru recertificarea Sistemului de Management al Calităţii, Mediului, pentru activităţile: Execuţie, reparaţii şi consolidare drumuri şi poduri; Producere agregate naturale de balastieră şi mixturi asfaltice, conform standardelor SR EN ISO 9001:2015, SR EN ISO 14001:2015.
În conformitate cu Regulamentul CE nr. 305/2011, S.C. DRUPO NEAMŢ S.A. a implementatat un sistem de control al producţiei în fabrică, capabil să satisfacă şi să menţină cerinţele documentelor de referinţă aplicabilă.

COMPANIA JUDEȚEANĂ APA SERV S.A.

Compania Județeană APA SERV S.A. a fost înființată în temeiul HCJ nr. 19/2003, prin reorganizarea serviciilor de alimentare cu apă potabilă și canalizare în sistem zonal. Ca urmare a procesului de regionalizare s-a procedat la organizarea activității în trei zone, pe criterii geografice, în jurul municipiilor Piatra-Neamț, Roman și orașului Târgu-Neamț, structură ce permite și un grad de autonomie locală.
Compania este operator licențiat în sfera serviciilor publice de alimentare cu apă și de canalizare. Licența face dovada capacității și dotării tehnice a organizației și a calificării personalului.
Obiectul de activitate al companiei este furnizarea, în calitate de operator regional, a serviciului de alimentare cu apă și de canalizare aflate sub responsabilitatea unităților administrativ-teritoriale membre ale Asociației de Dezvoltare Intercomunitară AQUA Neamț, a cărei gestiune îi este delegată conform contractului de delegare, în aria definită în respectivul contract, compania desfășurându-și activitatea exclusiv pentru autoritățile locale care i-au delegat prin Asociația de Dezvoltare Intercomunitară AQUA Neamț gestiunea serviciului de alimentare cu apă și de canalizare.

La data de 31.12.2021, Compania Județeană APA SERV S.A. asigura:
a) serviciul public de alimentarea cu apă potabilă în: 2 municipii: Piatra-Neamt, Roman; 3 orașe: Târgu-Neamț, Bicaz, Roznov; 28 comune: Alexandru cel Bun, Dumbrava Roșie, Săvinești, Gârcina, Girov, Dochia, Zănești, Bodești, Dobreni, Ștefan cel Mare, Tașca, Dragomirești, Tămășeni, Săbăoani, Cordun, Horia, Ruginoasa, Bâra, Răucești, Grumăzești, Vânători, Bălțătești, Agapia, Păstrăveni, Brusturi, Pipirig, Urecheni și Țibucani.
b) servicii de colectare și epurare a apelor uzate în: 2 municipii: Piatra-Neamț și Roman; 3 orașe: Târgu-Neamț, Bicaz, Roznov; 10 comune: Alexandru cel Bun, Dumbrava Roșie, Săvinești, Dragomirești, Horia, Brusturi, Vânători, Săbăoani, Tămășeni și Agapia.
La sistemele de alimentare cu apă și de canalizare concesionate de companie au acces 295.700 locuitori, din care sunt branșați la sistemele publice de alimentare cu apă 245.347 locuitori, iar racordați la sistemele publice de canalizare 161.684 locuitori.

Situația utilizatorilor pe zone și pe categorii la 31.12.2021

ZONE	Asociații de proprietari	Operatori economici	Instituții publice	Persoane fizice	Total
SUD	1.556	1.768	461	19.865	**23.650**
EST	1.111	638	314	9.661	**11.724**
NORD	263	453	308	9.821	**10.845**
TOTAL	**2.930**	**2.859**	**1.083**	**39.347**	**46.219**

Valoarea investițiilor realizate în anul 2021 este de 5.196.627,79 lei

Stadiu Proiect POIM

În data de 18.09.2020, compania a semnat acordul contractual „Asistență tehnică pentru pregătirea aplicației de finanțare, revizuirea documentației suport și pregătirea documentațiilor de atribuire pentru proiectul regional de dezvoltare a infrastructurii de apă și apă uzată din județul Neamț în perioada 2014-2020", având ca obiect pregătirea aplicației de finanțare, a documentațiilor de atribuire, a proiectului tehnic și a detaliilor de execuție pentru proiectul regional și managementul proiectului.

Valoarea totala a contractului de servicii este de 7.049.000 lei, la care se adaugă TVA, sursa de finanțare fiind: 5.991.650 lei - fonduri de coeziune nerambursabile, 916.370 lei - buget de stat, 140.980 lei - buget Consiliul Județean Neamț.

Proiectul Regional de investiții, cu o valoare estimată de 246.804,33 mii euro fără TVA, are drept scop creșterea nivelului de colectare și epurare a apelor uzate urbane, precum și a gradului de asigurare a alimentării cu apă potabilă a populației din Județul Neamț. În cadrul acestui contract de servicii se vor realiza documentații tehnice pentru investiții în infrastructura de apă potabilă și colectare și epurare a apelor uzate în 42 de unități administrative din județul Neamț.

Studiul de Fezabilitate revizuit pentru „Proiectul regional de dezvoltare a infrastructurii de apă și apă uzată din județul Neamt, în perioada 2014-2020", a fost înaintat către Autoritatea de Management în data 13.04.2021. Studiul de fezabilitate a fost analizat de către experții Autorității de Management din cadrul Ministerului Investițiilor și Proiectelor Europene și de către experții Băncii Europene de Investiții. La clarificările și observațiile primite din partea acestora s-au predat două variante revizuite ale studiului de fezabilitate, prima în data de 10.09.2021 și a doua în data de 03.12.2021.

Concomitent cu revizia studiului de fezabilitate s-au depus documentații tehnice pentru aviz de Gospodărire a Apelor la SGA Neamț și ABA-Siret Bacău, pentru Acordul de mediu la Agenția de Protecție a Mediului Neamț și la Consiliul Județean Neamț, pentru exproprierea terenurilor necesare investițiilor propuse.

În prezent, consultantul pregătește proiectele tehnice pentru cele 8 contracte de lucrări.

S.C. TROLEIBUZUL S.A.

În calitate de operator regional, societatea asigură, în condiții de eficiență și siguranță, serviciul de transport public local de persoane pe raza de activitatea Asociației de Dezvoltare Intercomunitară URBTRANS.

La sfârșitul anului 2021 societatea avea 95 de salariați, iar parcul auto cuprindea 31 de autobuze.

Pentru viitor, conducerea societății își dorește realizarea unei infrastructuri moderne de transport public de călători, prin reînnoirea și dotarea parcului auto cu mijloace de transport în comun nepoluante, utilizarea de combustibili mai puțin poluanți și realizarea unui număr satisfăcător de mijloace de transport în comun „prietenoase cu mediul", însă fără a face rabat de la condițiile de transport; atragerea de fonduri europene pe axa 2014-2020 în colaborare cu autoritatea contractantă și pregătirea cu mijloace de transport pentru dezvoltarea bazei de transport public pentru a putea susține serviciul public pe toată zona A.D.I. URBTRANS.

CULTURĂ

CENTRUL PENTRU CULTURĂ ȘI ARTE „CARMEN SAECULARE" NEAMȚ este instituție publică de spectacole și concerte, cu personalitate juridică, finanțată din subvenții și venituri proprii, care funcționează sub autoritatea Consiliului Județean Neamț.

Principalele direcții de acțiune ale instituției vizează organizarea de proiecte culturale subsumate celor trei programe strategice: cercetare, conservare, promovare și valorificare a culturii tradiționale; valorificarea culturală, artistică și promovarea prin spectacol; educație și formare permanentă prin Școala Populară de Artă.

Sunt avute în vedere categorii diferite de public, de la cel tânăr și foarte tânăr, până la publicul matur, de la public specializat, până la public cu formare socială și culturală diversă, inclusiv public constituit din grupuri vulnerabile (persoane cu dizabilități, persoane în vârstă, minorități etnice etc.).

Proiectele culturale din anul 2021 s-au adresat unui număr de aproximativ 20.000 de spectatori, vizitatori și cursanți. Anul trecut a adus și un număr mare de spectatori în mediul online, pe canalele și paginile de promovare ale Centrului. Postările de pe pagina de facebook au atins un impact anual de 687.710 de persoane, cu peste 140.000 de aprecieri acumulate.

În perioada ianuarie - decembrie 2021, Centrul pentru Cultură și Arte „Carmen Saeculare" a organizat următoarelor activități:

1. EXPOZIȚIE A CLASELOR DE PICTURĂ ȘI GRAFICĂ - între 16 decembrie 2020-14 ianuarie 2021, simezele de la sala Cupola a Bibliotecii Județene „G. T. Kirileanu" Neamț au găzduit expoziția claselor de pictură și grafică ale Școlii Populare de Artă Piatra-Neamț.

2. ETERNUL EMINESCU, 17 ianuarie 2021 – proiectul a avut o desfăşurare inedită dată de situaţia pandemică din societatea actuală. Clasa de muzică religioasă a Şcolii Populare de Artă Piatra-Neamţ, coordonată de Daniela Iacob, a omagiat personalitatea şi opera poetului naţional printr-un program de muzică şi rugăciune la Biserica „Adormirea Maicii Domnului" - Precista I. Activitatea culturală s-a desfăşurat sub genericul **Biserica - lăcaş de rugăciune, educaţie şi cultură.**

3. ZIUA UNIRII PRINCIPATELOR ROMÂNE, 24 Ianuarie 2021- pietrenii au putut celebra Ziua Unirii Principatelor Române participând la Biserica Adormirea Maicii Domnului din Piatra-Neamţ, alături de soliştii Ansamblului folcloric „Floricică de la munte", la momentul omagial care a fost completat de o alocuţiune pe tema Unirii, susţinută de profesorul Gheorghe Radu.
Cu acelaşi prilej, celebrarea Unirii Principatelor Române, membrii Ansamblului „Floricică de la munte" s-au deplasat în comuna Gârcina, acolo unde au sărbătorit înălţătorul moment de la 24 Ianuarie 1859 alături de comunitatea locală.

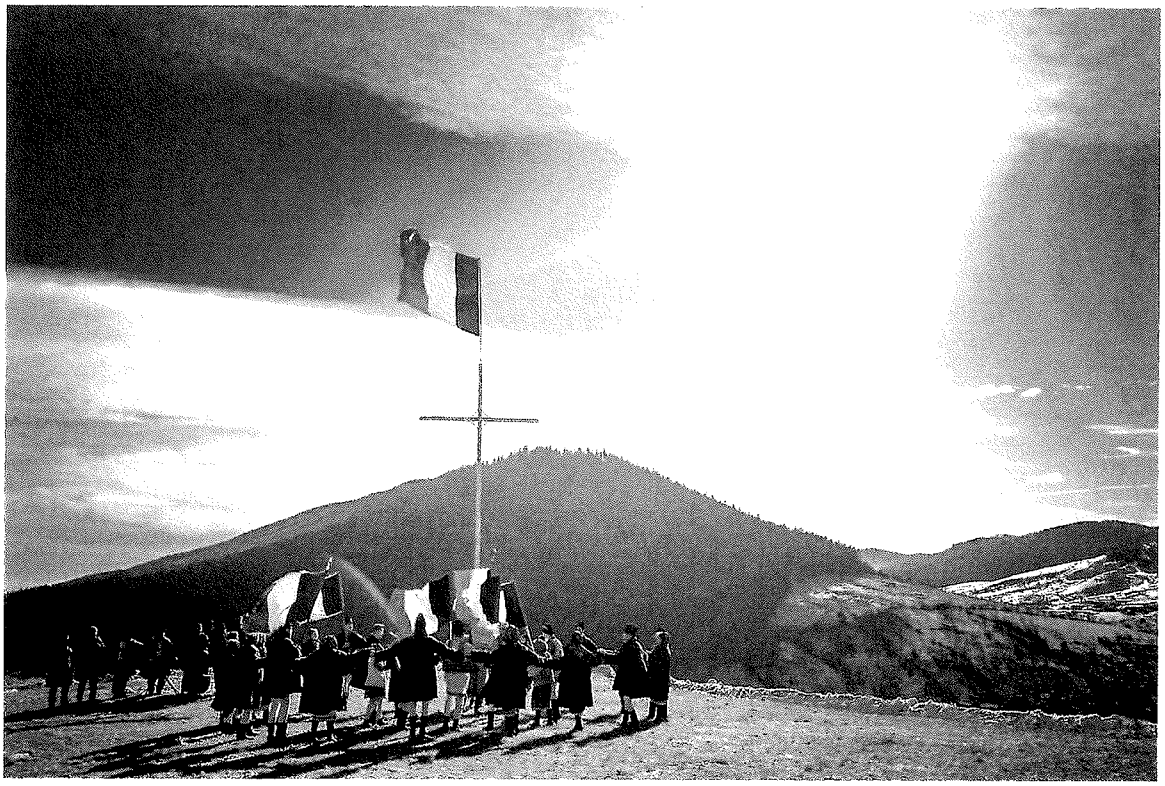

Ziua Unirii sărbătorită la Gârcina

4. PRESELECŢIE PENTRU EMISIUNEA „VEDETĂ POPULARĂ" (TVR), 10 februarie 2021 - centrul a organizat, alături de televiziunea naţională, etapa preselecţiei zonale pentru emisiunea de largă audienţă, „Vedetă populară". Preselecţia organizată la Piatra-Neamţ a depăşit, ca număr al concurenţilor, toate celelalte preselecţii care au avut loc în țară - la Craiova, Caransebeş, Sibiu şi Bistriţa.

5. ATELIER INEDIT – CUM SE PRODUCE SĂPUNUL DE CASĂ, 13 februarie 2021 - centrul, în parteneriat cu firma *Cosmetice naturale „Roua dimineţii"*, a organizat ***Atelierul de fabricat săpun de casă***, prilej cu care cursanţii au pătruns în fascinanta lume a industriei cosmetice.

6. PREMIUL NAŢIONAL PENTRU PROZĂ „ION CREANGĂ", OPERA OMNIA, Ediţia A V-A, 1 martie 2021. Proiectul este finanţat de Consiliul Judeţean Neamţ. Juriul a decis ca premiul să-i fie acordat scriitoarei Gabriela Adameşteanu, alăturându-se, astfel, celorlalţi patru laureaţi de până acum: Dumitru Radu Popescu (2017), Nicolae Breban (2018), Eugen Uricaru (2019), Dan Stanca (2020).

Premiul Naţional pentru proză „Ion Creangă"

7. DE ZIUA LUI ION CREANGĂ, „CARMEN SAECULARE" A INVITAT ELEVII din şcoli din Piatra-Neamţ la Cinema Mon Amour, 1 martie 2021, unde a fost prezentat filmul „Amintiri din copilărie", regia - Elisabeta Bostan, cu actorul Ştefan Ciubotăraşu în rolul lui Ion Creangă.

8. MĂRŢIŞOR MUZICAL „IUBITEI DE DEPARTE", 20 martie 2021 - centrul a oferit publicului pietrean un cadou muzical, recitalul de lied intitulat „Iubitei de departe".

9. VERNISAJUL EXPOZIŢIEI ŞCOLII POPULARE DE ARTĂ, 18 martie 2021, la Sala Cupola a Bibliotecii Judeţene „G. T. Kirileanu" Neamţ.

10. CONCURSUL NAŢIONAL DE ARTĂ PLASTICĂ „NICOLAE MILORD", Ediţia A V-A, 25 martie 2021 - în competiţie au intrat 89 de artişti plastici amatori reprezentând 19 şcoli de artă din întreaga ţară: Alba Iulia, Botoşani, Brăila, Braşov, Bucureşti, Cluj-Napoca, Craiova, Focşani, Galaţi, Iaşi, Ploieşti, Satu Mare, Sfântu Gheorghe, Sibiu, Suceava, Târgovişte, Târgu Jiu, Timişoara şi Piatra-Neamţ.

11. „ARMONII PASCALE" 2021, un proiect maraton, derulat în 7 locuri din judeţ, în perioada 18 aprilie - 3 mai 2021

12. PEISAJUL CULTURAL MONAHAL DIN ZONA VÂNĂTORI-NEAMȚ, PROMOVAT CU SUCCES LA PALATUL PARLAMENTULUI, 11 mai 2021 – a fost un prim proiect de mare vizibilitate după o perioadă în care centrul și-a adaptat activitatea după condițiile impuse de pandemie. Evenimentul face parte dintr-un program extins al instituției, denumit **„Neamț, colț de Rai"**, prin care se urmărește promovarea unor zone ale ținutului nostru în țară și în străinătate.

Prin evenimentul de la Palatul Parlamentului s-a urmărit promovarea unei zone speciale a județului, peisajul monahal și cultural din Vânători-Neamț, care însumează schituri, mănăstiri, tradiții, meșteșuguri, portul oamenilor care trăiesc în acele locuri, toate fiind prezentate într-o amplă expoziție.

Proiectul „Neamț, colț de Rai", la Parlamentul României

13. RECITAL DE PIAN CU KOZMA ISTVÁN LEVENTE, 26 mai 2021

14. VIZITĂ A UNOR ÎNALȚI OASPEȚI DIN COREEA DE SUD LA ȘCOALA POPULARĂ DE ARTĂ, 9 iunie 2021 - în perioada 9-11 iunie, județul a fost gazda unei delegații oficiale, condusă de Ambasadorul Coreei de Sud în România, Excelența Sa Kim Yong Ho. Alături i-au fost doamna Ambasador Kim Sung Hee și doi consilieri pe probleme politice și economice. Domniile lor au fost însoțite de Excelența Sa Valeriu Arteni, născut în județul Neamț, fost ambasador al României în Republica Coreea de Sud.

Programul distinșilor oaspeți a conținut și o vizită la sediul Centrului pentru Cultură și Arte „Carmen Saeculare" Neamț, unde au putut asista, în cadrul unor ateliere ale Școlii Populare de Artă, la demonstrații de modelaj în lut și pictură.

15. „MOLDOVĂ, SORĂ FRUMOASĂ", primul album al Simonei Manolache Ciuntea, 11 iunie 2021

16. FINAL DE AN ŞCOLAR AL CLASELOR DE PICTURĂ, GRAFICĂ ŞI CANTO - MUZICĂ UŞOARĂ, 15 iunie 2021 - întregul eveniment s-a desfăşurat în spaţiul generos al *Stânei tradiţionale* de la ştrandul municipal.

17. SPECTACOLE DE PRODUCŢIE TEATRALĂ ALE ŞCOLII POPULARE DE ARTĂ PIATRA-NEAMŢ, 17 iunie 2021 - evenimentul artistic a fost prilejuit de încheierea anului şcolar 2020-2021. Cursanţii acestei clase, repartizaţi în trei minitrupe, au prezentat fiecare câte un spectacol. Regia celor trei spectacole a aparţinut coordonatoarei activităţii clasei de actorie, actriţa Maria Hibovski.

18. CELEBRAREA ZILEI UNIVERSALE E IEI LA ROMA, 24 iunie 2021 - ideea de bază a evenimentului a fost aceea de a crea un colţ de rai prin cămăşile de sărbătoare, de lucru, de nuntă, cămăşi de femei şi de bărbaţi specifice Neamţului. Evenimentul s-a desfăşurat cu sprijinul Consiliului Judeţean Neamţ, al Accademiei di Romania in Roma şi al Ambasadei României în Italia.

19. CONCERT EXTRAORDINAR DE FOLCLOR ÎN INTERPRETARE CORAL INSTRUMENTALĂ, 30 IUNIE 2021 – au evoluat Corala bărbătească *ARMONIA* şi orchestra folclorică MUZICA DIVERTIS. Evenimentul a avut loc la Casa Culturii „Ion Creangă" din Târgu-Neamţ.

20. „FLORICICĂ DE LA MUNTE" LA 50 DE ANI, 13-15 august 2021 - între 13 şi 15 august 2021, Centrul pentru Cultură şi Arte „Carmen Saeculare" Neamţ a celebrat, alături de publicul din întregul ţinut, cei 50 de ani de activitate a Ansamblului folcloric „Floricică de la munte".
Organizatorii, Consiliul Judeţean Neamţ şi Centrul pentru Cultură şi Arte „Carmen Saeculare" Neamţ, în parteneriat cu Primăria şi Consiliul Local Piatra-Neamţ, au pregătit pentru cele trei zile ale evenimentului şi o serie de surprize care să întregească atmosfera de mare sărbătoare a folclorului nemţean.

21. SIMPOZIONUL „TRADIŢIA - NECESITATE IDENTITARĂ VERSUS CLIŞEU CULTURAL", 14 august 2021 - au participat invitaţi din Bucureşti, Constanţa, Iaşi, Cluj-Napoca, Bistriţa Năsăud, Suceava, Bacău, Piatra-Neamţ, Târgu-Neamţ, Grinţieş, Piatra Şoimului.

22. TÂRG MEŞTEŞUGĂRESC DE SFÂNTA MARIE, EDIŢIA A II-a – evenimentul a reunit produse din domenii diverse, meşteşugite de oameni pricepuţi. Vizitatorii au putut găsi produse de ceramică, prelucrarea lemnului, pielărie, icoane, industrie casnică (măşti, ţesături, cusături, împletituri, podoabe), produse alimentare naturale.

23. ŞCOALA DE VARĂ, EDIŢIA A X-A, 5 – 30 IULIE 2021

Instantaneu de la activitățile de relaxare din cadrul Școlii de vară

24. NEAMȚ ART FESTIVAL 2021, SPAȚIU DESCHIS CULTURII, PROIECT CULTURAL DEDICAT NEMȚENILOR, 3 – 5 septembrie 2021 - festivalul a avut o desfășurare la nivel județean, în fiecare dintre cele trei zile fiind organizate evenimente artistice și culturale atât la Piatra-Neamț, cât și la Târgu-Neamț. Partenerii proiectului au fost Complexul Național Muzeal Neamț, Primăria Târgu-Neamț, Asociația Culturală „Magia copilăriei", Cercul Militar Județean Neamț și Foto Club Neamț.

25. EDITURA „NONA" PREZENTĂ LA TÂRGUL DE CARTE „LIBRIS" 2021, 26 septembrie 2021 - eveniment prin care au fost aduse în fața publicului zece dintre cele mai recente apariții editoriale ale editurii centrului.

26. MEȘTERUL POPULAR ION ALBU DESEMNAT „TEZAUR UMAN VIU" DE CĂTRE MINISTERUL CULTURII DIN ROMÂNIA, 7 septembrie 2021

27. CONCERT DE PRICESNE DE SFÂNTA MARIE MICĂ, 8 septembrie 2021 - evenimentul s-a petrecut la sfârșitul slujbei de Sfânta Maria, în apropierea catedralei „Sfântul Ioan Domnesc", în Piața Turnului.
Organizatorii acestui concert au fost Consiliul Județean Neamț, Centrul pentru Cultură și Arte „Carmen Saeculare" Neamț și Parohia „Sfântul Ioan Domnesc" din Piatra-Neamț

28. „DUO MELOS“ A DESCHIS STAGIUNEA MUZICALĂ 2021-2022, 13 octombrie 2021 - grupul este compus din doi muzicieni de marcă ai scenelor româneşti - violonistul Titus Flueraş şi chitaristul Constantin Andrei.

Recital Duos Melos

29. ŢINUTUL NEAMŢ PROMOVAT ÎN ZONA ALMERIA, SPANIA, 10 - 17 octombrie 2021 – proiectul a fost dedicat comunităţii românilor din Spania, care s-a bucurat de două expoziţii cu specific nemţean. Prima a fost expoziţia de fotografie etnografică şi obiecte tradiţionale din judeţul Neamţ intitulată „IA NEAM(Ţ)ULUI“, iar a doua a fost cea de fotografie, intitulată „ŢINUTUL NEAMŢULUI“ - Biserici şi mănăstiri din peisajul cultural şi monahal Vânători-Neamţ.

30. ACTIVITATE ARTISTICĂ BOGATĂ A CLASELOR DE CANTO TRADIŢIONAL, 1 - 29 noiembrie 2021

31. REVISTA ANTITEZE, UN NOU PROIECT EDITORIAL AL CENTRULUI PENTRU CULTURĂ ŞI ARTE „CARMEN SAECULARE“, 10 decembrie 2021 - la Editura Nona a Centrului pentru Cultură şi Arte „Carmen Saeculare“ Neamţ a apărut un nouă ediţie a **Revistei de literatură şi Arte „ANTITEZE“**, instituţia urmând să se ocupe de editarea prestigioasei reviste nemţene.

„Colț românesc" în expoziție, în Spania

32. ŞCOALA POPULARĂ DE ARTĂ A ADUS PE SCENĂ „BUCURIILE IERNII", 12 decembrie 2021 - alături de elevii claselor de canto tradițional (coordonator, Laurențiu Marian) și de dans popular (coordonator, Anda Maria Acristinei), publicul a fost invitat să se alăture și, împreună, au pătruns în atmosfera magică a Ssărbătorilor de Iarnă.

33. CONCERT DE COLINDE LA POIENI AL ANSAMBLULUI „NEMȚIȘORUL", 17 decembrie 2021 - evenimentul a avut loc la Biserica parohiei „Sfinții Arhangheli Mihail și Gavril" din satul Poieni, comuna Piatra Şoimului.

34. PREMII PENTRU ELEVII ŞCOLII POPULARE DE ARTĂ – Nina Andreea Lăbușcă. Premiul III la Concursul Național de Pictură de la Cluj-Napoca - premianta este cursantă a clasei de pictură și grafică din cadrul Şcolii Populare, profesorul îndrumător fiind artistul plastic Radu Cristian Macavei.

35. „ DA, PENTRU VIAȚĂ" - 17 decembrie - program de colinde susținut în preajma Sărbătorii Naşterii Domnului Iisus Hristos în curtea Institutului Clinic „Fundeni" din București, la care au participat grupurile vocale „Floare de colț" și „Sânzienele", coordonate de Giorgiana Şerban Axinte, profesor de canto tradițional la Şcoala Populară de Artă Piatra-Neamț.

36. TÂRGUL DE CRĂCIUN LA NEAMȚ, EDIȚIA A V-A, 17 decembrie 2021 – 2 ianuarie 2022 - Consiliul Județean Neamț, în parteneriat cu Centrul pentru Cultură și Arte „Carmen Saeculare" Neamț au organizata V-a ediție a Târgului de Crăciun la Neamț.

Cursanți ai Școlii Populare de Artă

37. COOLT NEAMȚ – în decembrie 2021 revista Coolt Neamț a Centrului pentru Cultură și Artă „Carmen Saeculare" Neamț, a ajuns la numărul 19, anul II. Este o revistă destinată în primul rând generației adolescentine, dar și pasionaților de lectură culturală, diversă. Colectivul redacțional este compus din angajați ai Centrului pentru Cultură, la care se adaugă nume importante din lumea culturală – părintele Constantin Necula, cristicul de film Irina-Margareta Nistor, criticul literar Emil Nicolae, profesorii Constantin Tomșa, Gheorghe Brânzei și Gheorghe Radu sau istoricul Cristina Mihaela Verzea. De asemenea, li se alatură și tinere condeie din colegiile din Piatra-Neamț, pentru că o parte dintre paginile Coolt Neamț sunt dedicate tinerilor.

Pe lângă aceste manifestări, Centrul pentru Cultură derulează și alte proiecte, care se desfășoară pe întreg parcursul anului, precum: educație și formare prin școala populară de arte, formare și coordonare de noi formații folclorice de amatori, întâlniri creative - parteneriate culturale, interferențe culturale - participări la evenimente culturale în țară și străinătate, județul Neamț - tradiții, meșteșuguri, artizani - proiect de îndrumare a așezămintelor culturale din mediul rural, a meșterilor și formațiilor tradiționale și de actualizare a datelor privind conservarea și promovarea culturii tradiționale în județul Neamț, stagiunea de folclor, stagiunea muzicală, editare de carte în cadrul Editurii „Nona".

În acord cu proiectul de management asumat în 2020, care se bazează pe conceptele colaborare, comunitate, contemporan, co-producție regională, națională și internațională, programele Teatrului Tineretului urmăresc dezvoltarea unui public deschis întrebărilor, care se poziționează critic în societate, crearea unor echipe artistice interesate de dialogul cu publicul și de realitățile contemporane și, nu în ultimul rând, contactul cu profesioniști din spațiul teatral național și internațional.
Apariția contextului pandemic global, situație de forță majoră, a determinat restructurarea proiectelor propuse de planul de management. Sub sloganul anului 2021, NE VEDEM AFARĂ, s-a urmărit desfășurarea a cât mai multe evenimente în aer liber, care au atras trecătorii, transformându-i în spectatori. Repetițiile desfășurate în mai - iunie, iar apoi reprezentațiile susținute până în octombrie ale spectacolului VA URMA. PE PLANETA OGLINDĂ, reprezentațiile spectacolului VIITORUL DIN TRECUT, cu o componentă importantă desfășurată pe străzile ce leagă Teatrul Tineretului de Palatul Copiilor, zece spectacole selectate, precum și alte evenimente din cadrul Ediției 32 a Festivalului de Teatru Piatra Neamț, care s-au desfășurat outdoor, au captat atenția a peste 16.000 de beneficiari care au asistat la aceste evenimente.

I. PREMIERE:

PATTERN

regia și scenariul: Daniel Chirilă
premieră: 5, 6, 7 februarie 2021
spectatori premieră: 141 din 141 locuri disponibile - capacitate limitată din cauza restricțiilor
Această premieră a marcat reîntâlnirea cu spectatorii în Sala Mare, după perioada de suspendare a activităților cu publicul din lunile noiembrie 2020 - ianuarie 2021 și, totodată, orientarea către repertoriul de monodramă - o formă artistică ce mizează pe intimitatea spectator-actor. Nu în ultimul rând, aceasta a constituit o modalitate de adaptare la măsurile sanitare impuse de pandemie.

NU ATINGI NICIODATĂ VICTIMA

text: Maria Manolescu-Borșa, regia: Irina Slate
premieră: 12, 13, 14 martie
spectatori premieră: 141 din 141 locuri disponibile - capacitate limitată din cauza restricțiilor
Această premieră se încadrează în secțiunea monodramă. În urma întâlnirilor online între dramaturga Maria Manolescu Borșa, regizoarea Irina Slate și actrița Ecaterina Hâțu, în timpul cărora au discutat despre teme, preocupări, lecturi comune, a rezultat scrierea piesei și formularea conceptului regizoral al spectacolului. Premiera a fost însoțită de o discuție în spațiul public pe tema toleranței și a diversității, inițiată de TT, la care au participat: Adina Rosetti (scriitoare), Diana Oncioiu (jurnalistă), Ana Dragu (psiholog clinician), Emil Nicolae-Nadler (scriitor), Dani Sandu (sociolog), Iaromira Popovici (jurnalistă) și Florin Buhuceanu (activist pentru drepturile omului).

VA URMA. PE PLANETA OGLINDĂ

un spectacol de Gianina Cărbunariu
premieră: 11, 12, 13 iunie 2021
spectatori premieră: 78 din 78 locuri disponibile - capacitate limitată din cauza restricțiilor sanitare și motive tehnice (dotări tehnice insuficiente)

„Spectacolul «VA URMA. PE PLANETA OGLINDĂ» se joacă, la propriu, pe granița dintre realitate și ficțiune: decorul și unul dintre personajele spectacolului este chiar fațada Teatrului Tineretului, spațiu aflat între stradă și scena clasică. Ne-am propus să vorbim despre teatru și situațiile dificile cu care acesta se confruntă peste tot în lume, într-un mod în care spectatorul să fie o parte esențială a acestei discuții, fie că e vorba despre publicul plătitor, fie că e vorba de publicul întâmplător. Teatrul nu este și nu trebuie să fie pentru anumite (și, uneori, autoproclamate) elite. Teatrul este al comunității și, tocmai în aceste vremuri tulburi, misiunea sa este să găsească calea spre astfel de întâlniri, încercând să dea speranță, să provoace gândire și să reziste în fața unui tsunami global de divertisment facil." (Gianina Cărbunariu).

Spectacol „Va urma. Pe Planeta Oglindă"

Acest spectacol a fost conceput ca un **spectacol-eveniment pentru întreaga comunitate**, incluzând spectatori plătitori de bilet, cât și trecători care s-au oprit să urmărească repetițiile și reprezentațiile desfășurate din mai până în octombrie.

<u>O SCRISOARE PIERDUTĂ</u>

de Ion Luca Caragiale

regia: Alexandru Mâzgăreanu

premieră: 26, 27, 28 noiembrie 2021

spectatori premieră: 270 din 270 locuri disponibile - capacitate limitată din cauza restricțiilorLuciditatea satirizantă cu care a știut să pună sub lupă disfuncționalitățile mecanismului social, în formula umorului inteligent, îl recomandă pe Caragiale drept un autor dramatic ce merită revizitat, ca un exercițiu de căutare a echilibrului într-o lume aflată în criză. Mentalitatea-kitsch, adică mediocritatea care proliferează în special în societățile

instabile, obsesia conspirationismului, excesele identitare care acoperă vidul valoric, comportamentul social subordonat interesului personal și de grup, nu interesului comunitar, sunt tare ale societății românești, și nu numai, care s-au perpetuat din secolul lui Caragiale până azi.

Spectacol „O scrisoare pierdută"

III. SPECTACOLE-LECTURĂ:

INSULTAȚI. BELARUS(IA)
de Andrei Kureicik, regia: Daniel Chirilă
premieră: 17 februarie
spectatori: 1835 (spectacol difuzat online)
Producția TT a făcut parte din programul Belarus(sia) Worldwide Reading Project, inițiat de traducătorul americat John Freeman. Acest program a inclus 130 de spectacole-lectură în peste 80 de teatre din 28 de țări, spectacole având la bază piesa scrisă de Andrei Kureicic despre fraudarea alegerilor prezidențiale din 9 august 2020 din Belarus. În România, 15 teatre au prezentat spectacole-lecturi ale piesei lui Andrei Kureicik, programul fiind coordonat de jurnalista culturală Raluca Rădulescu, iar imaginea acestuia a fost creată de graficianul Teatrului Tineretului, Levente Benedek.

CLUBUL DE POVEȘTI
Inițiat în 2018, Programul **Clubul de povești** se desfășoară în parteneriat cu Librăria Humanitas și urmărește familiarizarea celor mai mici spectatori cu teatrul, dar și o încurajare a lecturii.
Măsurile sanitare impuse de pandemie au determinat renunțarea la Sala Studio și la Sala Multimedia ca spații de joc, fapt care a condiționat desfășurarea programului Clubul de povești în mediul online. Spectacolele-lectură au păstrat formula interactivă actori-spectatori, prin scurte jocuri dar și inițierea unor discuții cu copiii despre tema poveștii interpretate.

TREI POVEȘTI CA SĂ TE IUBEȘTI MAI MULT
de Alex Rovira și Francesc Miralles
în interpretarea actriței Ruxandra Maniu
regia: Alexandru Mâzgăreanu
premieră: 1 iunie
Desfășurată online, reprezentația de pe 1 iunie a fost gratuită și a fost deschisă publicului larg.

TREI POVEȘTI PENTRU COPII FERICIȚI
de Alex Rovira și Francesc Miralles
în interpretarea actorului Valentin Florea

regia: Daniel Chirilă
Premiera: 14 decembrie

Reprezentația premierei i-a avut ca spectatori pe elevii clasei a II-a A, de la Școala Gimnazială „Vasile Alecsandri" din Roman.

CĂLĂTORIE PE VOLTA, PLANETA BECURILOR
de Iulian Comănescu
în interpretarea actorului Dragoș Ionescu
regia: Alexandru Mâzgăreanu
Reprezentația premierei i-a avut ca spectatori pe elevii clasei I și ai clasei pregătitoare, de la Școala Gimnazială Borlești, Neamț.

IV. PROGRAME RECURENTE

Festivalul de Teatru Piatra Neamț, Ediția 32
Festivalul de Teatru de la Piatra Neamț a fost unul dintre puținele festivaluri de gen care s-au desfășurat în 2021 în România, continuitatea sa datorându-se strategiei de organizare (de la concept și temă la planificarea evenimentelor ținând cont de dimensiunile festivalului - regională și internațională) și, nu în ultimul rând, susținerii financiare a ordonatorului de credite, care înțelege importanța pentru comunitate a acestui festival. Desfășurată în perioada 3-12 septembrie, această ediție a cuprins **25 de spectacole, 54 de evenimente, artiști participanți din șapte țări**. Dimensiunea internațională a festivalului a fost susținută, de asemenea, de prezența unor critici, jurnaliști sau curatori de festival din Germania, Belgia, Italia, Luxembourg. Tema ediției din 2021 s-a intitulat **POSTPREZENT**, fiind o invitație la reflecție asupra acestei perioade care ne pune în situația de a ne regândi valorile și comportamentele.

Festivalul și-a continuat direcția curatorială deschisă în 2017, reflectată în selecția spectacolelor și evenimentelor din secțiunea națională, internațională, secțiunile „TT în Festival" și „Festival+", adresându-se, în primul rând, comunității locale - spectatorii din orașele Piatra-Neamț, Roman și Târgu-Neamț. Selecția spectacolelor a implicat următoarele criterii: să se bazeze pe un text contemporan relevant, să conțină o viziune critică asupra lumii, să exprime deschidere către comunitate. De asemenea, un criteriu important a fost adaptabilitatea spectacolelor la spații neconvenționale outdoor.

Festivalul de Teatru Piatra Neamț, Ediția 32

Secțiunea națională a reunit în special spectacole realizate pentru spații neconvenționale, în aer liber. Astfel, spații publice din cele trei orașe au devenit scene ale Festivalului: Curtea Domnească Piatra-Neamț, Curtea Muzeului de Artă Piatra Neamt, Curtea Muzeului Memorial „Calistrat Hogaș" Piatra Neamț, Curtea Palatului Copiilor Piatra Neamț, Curtea Colegiului Național „Calistrat Hogaș" Piatra Neamț, Casa Romașcană din Roman, Parcul Central din Târgu Neamț.

Secțiunea internațională, denumită „Something to declare", a fost regândită astfel încât să se adapteze acestui context în care mobilitatea este limitată. Artiști internaționali care activează în Belgia, Cehia, Germania, Kosovo, Republica Moldova și Polonia au fost comisionați de către echipa curatorială pentru a crea o serie de lecture performances ce aduc în discuție teme ale realității globale de astăzi.
În cadrul secțiunii **TT în festival** au fost prezentate patru montări în premieră ale unor texte originale, producții ale Teatrului Tineretului, din stagiunea „Ne vedem afară".
Secțiunea **Festival+** a cuprins ateliere dedicate copiilor și adolescenților, lansări de publicații naționale și internaționale, vernisaje, proiecții de film, dezbateri, întâlniri cu artiștii în cadrul TT Talks.
La ediția din 2021, Festivalul a acordat pentru prima dată **Premiul „Cătălina Buzoianu"**, celebrând astfel memoria unei regizoare de excepție, formatoare de artiști din spațiul teatral românesc, a cărei activitate din anii '70-'80 a marcat parcursul estetic al Teatrului Tineretului. În același timp, s-a dorit ca acest premiu să încurajeze solidaritatea pentru susținerea sectorului teatral independent. Artistul Dan Perjovschi a donat onorariul său (pentru realizarea, în cadrul Festivalului, a proiectului site-specific „Desen de intrare") spectacolului câștigător al acestui premiu: „Mama", produs de Compania independentă de teatru „Centrul Dialectic" București. De asemenea, **Juriul de adolescenți** a acordat un premiu spectacolului considerat cel mai relevant pentru generația lor: „Alcool, lumină și puțină moarte", produs de Platforma Culturală „Frilensăr".

Consiliul Județean Neamț a fost principalul partener al Teatrului Tineretuli la organizarea acestei ediții a festivalului.

#SafeSpoTT

Acest program se desfășoară din 2019 și vizează producerea unor spectacole de teatru educațional, pe tema toleranței și a diversității, invitând, totodată, liceenii să participe la formarea unor echipe de asistenți care să secondeze echipa profesionistă a spectacolului respectiv. Aceste spectacole au la bază piese alese în urma Concursului de Dramaturgie „Corneliu-Dan Borcia", inițiat de Teatrul Tineretului în 2018.
În 2021, Concursul de Dramaturgie „Corneliu-Dan Borcia", aflat la a III-a ediție, s-a desfășurat în perioada 12 ianuarie - 1 aprilie 2021. Juriul, format din criticul de teatru Oltița Cîntec (președintele juriului), managerul TT Gianina Cărbunariu, regizorii TT Daniel Chirilă și Alexandru Mâzgăreanu, actorii TT Mircea Postelnicu și Loredana Grigoriu, membrii secretariatului literar Vlad Socea, Raluca Naclad și Răzvan Rocaș, respectiv elevele voluntare Roxana Bobric și Olivia Călin, a avut de jurizat 26 de texte. Textul câștigător, care va fi montat în 2022, într-un spațiu neconvențional (fațada laterală a Teatrului Tineretului), este „Scriitorul și mașina de scris", de Antoaneta Zaharia.
Teatrul Tineretului oferă înregistrările acestor spectacole de teatru educațional tuturor instituțiilor de învățământ din țară, în cadrul programului „Școala Altfel" sau în cadrul altor activități școlare.

Ateliere creative

Atelier creativ pentru adolescenți
În cadrul proiectului „Folclorul ne aduce împreună", inițiat de Consiliul Județean Neamț, destinat persoanelor cu dizabilități din centrele sociale ale județului, TT a organizat un atelier creativ destinat adolescenților, care s-a desfășurat la sediul teatrului, în Sala Rotondă, în perioada 18 noiembrie - 21 decembrie 2021.
În urma invitației pe care am lansat-o tinerilor din centrele sociale din Piatra Neamț, s-au înscris la acest atelier șapte adolescenți din centrele „Ion Creangă", „Elena Doamna" și „Santa Maria". În cadrul celor șase sesiuni de ateliere, susținute de actorii Cătălina Bălălău și Valentin Florea, coordonator Raluca Naclad - consultant artistic, am parcurs împreună un drum al formării unei echipe în primul rând, apoi al întrebărilor și al răspunsurilor despre noi înșine și despre lumea în care trăim, purtând discuții care au condus la redactarea unor texte confesive. De asemenea, participanții au fost ghidați în utilizarea camerei video, conectată la videoproiector, cu care să realizeze scurte videoscenarii cu obiecte personale, semnificative afectiv pentru ei.
Atelierul s-a finalizat cu realizarea a două clipuri video, a unei broșuri în care am publicat o parte din textele scrise la atelier și a unei reprezentații în cadrul spectacolului desfășurat în data de 22 decembrie, pe scena din Sala Mare a Teatrului Tineretului.

Atelierul de povești
În perioada februarie-mai 2021 au avut loc 12 sesiuni de ateliere online cu copii cu vârste între 8 și 10 ani, pe tema ajutorului pe care îl putem oferi ființelor din jur. Coordonator: Raluca Naclad (consultant artistic).
Sub sloganul „Ne vedem afară", în perioada 23 iunie - 9 iulie, s-a desfășurat „Atelierul de povești estival", în grădina Teatrului Tineretului, pentru copii cu vârste între 7 și 10 ani. Atelierele au fost susținute de actorii: Cătălina Bălălău, Valentin Florea, Victor Giurescu, Dan Grigoraș, Dragoș Ionescu, Rareș Pârlog, Adina Suciu. Coordonator: Raluca Naclad

Tururi ghidate în clădirea Teatrului
Inițiat în 2017, acest proiect se înscrie în rândul activităților de dezvoltare de public, care vizează dialogul direct cu acesta. Experiența unui tur ghidat dezvăluie spectatorilor istoria instituției cu o tradiție de peste 60 de ani, precum și ce se află în spatele unei reprezentații

scenice. În 2021 au fost organizate două astfel de tururi în cadrul unor parteneriate care vizau mai multe tipuri de activități.

26 octombrie - tur ghidat cu profesori din Piatra-Neamț, dar și din Polonia și Turcia, realizat în parteneriat cu Școala Gimnazială Nr. 3 din oraș, parteneră în cadrul proiectului Erasmus+ „Clever consumption starts early on". În cadrul turului ghidat s-a discutat cu invitații despre rolul învățământului și al teatrului în conștientizarea provocărilor cu care ne confruntăm astăzi la nivel global.

18 noiembrie - tur ghidat cu tineri din centrele sociale „Ion Creangă", „Elena Doamna", „Santa Maria", ca prolog al atelierelor creative desfășurate în cadrul proiectului Consiliului Județean „Folclorul ne aduce împreună".

Spectacol în aer liber

V. TURNEE

A. Participări la festivaluri:

Teatrul Tineretului a fost selectat să participe la Festivalul European al Spectacolului Timișoara - Festival al Dramaturgiei Românești (FEST - FDR), cu spectacolul PATTERN, în regia lui Daniel Chirilă. Reprezentația a avut loc pe 29 august 2021.

În cadrul Festivalului Național de Teatru, Teatrul Tineretului a fost selectat să participe cu spectacolul 98% DECIZIA CORECTĂ, în regia Elenei Morar, difuzat online pe 8 noiembrie 2021.

B. Deplasări în județ:

În cadrul Festivalului de Teatru Piatra-Neamț, Ediția 32, a avut loc o reprezentație a spectacolului „Stand up Lechaim!", în orașul Roman, și una a spectacolului „Hei tu, vecine!", în orașul Târgu-Neamț.

Pe 14 decembrie, la Școala Gimnazială Borlești a fost susținut spectacolul-lectură „Călătorie pe Volta, planeta becurilor", urmat de o discuție cu elevii pe tema surselor de energie nepoluante.

VI. PARTENERIATE (în cadrul proiectelor organizate de alte instituții)

1. **„Folclorul ne aduce împreună"**, proiect al Consiliului Județean Neamț, dedicat copiilor din centrele sociale ale județului Neamț, inițiat și coordonat de vicepreședintele Mădălina Ciubotaru.

2. În proiectul Institutului Polonez București, care a celebrat în 2021 **Muzica lui Chopin** prin spectacole pentru copii dedicate marelui muzician polonez, TT a găzduit două reprezentații în data de 29 septembrie ale spectacolului „Copilăria lui Chopin", produs de Teatrului Odeon și de Asociația „Clasic e fantastic".

3. În proiectul **„Șansa la educație, viitor asigurat"**, desfășurat în 2021 în parteneriat cu Inspectoratul Școlar Județean Neamț, a participat cu spectacolul „Legume" (difuzat online), urmat de o discuție post-vizionare între actorii din distribuție și elevii claselor I, a III-a și a IV-a de la Școala din satul Crăiești, structură a Școlii Gimnaziale Bozieni, Neamț.

4. Proiectul **„Șoaptele cărților"**, desfășurat în anul școlar 2021-2022 de către Inspectoratul Școlar Județean Neamț, Teatrul Tineretului, a implicat în 2021 prezentarea online a spectacolului lectură „Trei povești pentru copii fericiți", la Școala Gimnazială „Vasile Alecsandri" din Roman și prezentarea în clasă a spectacolului „Călătorie pe Volta, planeta becurilor", la Școala Gimnazială din Borlești.

5. **„Ziua Limbii Române"**, proiect al Inspectoratului Școlar Județean Neamț, a fost sărbătorită prin scrierile lui Creangă, împreună cu elevi și preșcolari de la instituții din Piatra-Neamț, Roman și Crăcăoani, prezenți în sala de la sediul organizatorului. Actorul Andrei Merchea-Zapotoțki a citit despre caprele Irinucăi, despre cireșele furate de Nică și le-a interpretat cântecele Adei Milea, compuse pe baza acestor texte, pentru spectacolul „Amintiri".

6. În cadrul Concursului **„Cetatea Neamț în viziunea copiilor"**, organizat de Complexul Muzeal Național Neamț, s-au oferit invitații la spectacole copiilor câștigători la secțiunile eseu, machetă, desen.

7. În proiectul „*Amintiri din copilărie* **la Muzeul Memorial Ion Creangă**“, organizat de Complexul Muzeal Național Neamț în perioada noiembrie-decembrie 2021, actorul Andrei Merchea Zapototki a fost protagonistul a șase clipuri în care s-a prezentat Muzeul Memorial Ion Creangă de la Humulești și s-au citit fragmente din celebra operă.

8. Teatrul Tineretului este partener al proiectului „**Cinemateca Filmul de Piatra**“, inițiat de regizorul nemțean Andrei Dăscălescu, prin care propune spectatorilor din oraș vizionări ale unor filme pe care altfel nu ar avea ocazia să le vadă în sălile de cinema. Primul eveniment al proiectului a fost proiecția filmului „Câmp de maci“, câștigător a două premii în cadrul ediției din acest an a Festivalului Internațional de Film Transilvania (TIFF) și care reprezintă debutul în film al regizorului de teatru Eugen Jebeleanu.

9. Teatrul Tineretului s-a implicat în campania demarată de Asociația Dăruiește Viață „**Împreună pentru Moldova! Construcția spitalului modular ATI Piatra Neamț!**“, prin donarea încasărilor unui spectacol, prin găzduirea unei urne mobile pentru donații, prin implicarea actorilor TT în promovarea campaniei.

VII. IMAGINEA INSTITUȚIEI

Imaginea instituției este reflectată de proiectele și programe derulate, spectacolele realizate, selecțiile în festivalurile de profil, nominalizările și premiile obținute, proiectele desfășurate în parteneriat, feedback-ul spectatorilor, relația cu aceștia, dar și reflectarea în mass-media de specialitate.

Un nou slogan

Teatrul Tineretului a fost prezent în comunitate prin reprezentații în aer liber, care să ofere siguranță sanitară, dar și să aducă teatrul în mijlocul comunității, în stradă. Fapt pentru care sloganul sub care s-au desfășurat evenimentele TT ale anului 2021 a fost „Ne vedem afară“. De asemenea, cele șase steaguri din fața teatrului au fost inscripționate cu noul slogan și logo-ul Teatrului.

Reinventarea fațadei teatrului

În perioada 3-7 septembrie, Dan Perjovschi a realizat proiectul site-specific „Desen de intrare“. Fațada principală a Teatrului Tineretului s-a transformat într-o expoziție, în care secțiunile de sticlă au devenit suportul lucrărilor acestui artist vizual.

„Desenez pe sticlă pentru că are două fețe. Nu trebuie să plătești bilet. Desenele sunt și înăuntru și în afară în același timp. Sticla e transparentă. Exact cum ar trebui să fie cultura și politica în țara asta. Desenele mele sunt niște editoriale vizuale care comentează subiectiv realitățile locului și mai ales ale timpului. Eu sunt time-specific. Îmi pun toată puterea, știința, mintea, sufletul și umorul în desenele astea. Pentru că la final se vor șterge. Phoenix performance.“ (Dan Perjovschi)

Dan Perjovschi desenează critic, cu umor, direct pe pereții instituțiilor de artă din toată lumea comentând politic, social și cultural cotidianul societății globale. Desene lui alb-negru sunt, în fapt, editoriale vizuale.

Tipărituri atractive și cu conținut relevant

Afișele spectacolelor și ale altor evenimente organizate de TT au o nouă viziune artistică începând cu finalul lui 2020, prin cooptarea în echipa TT a artistului vizual Levente Benedek.

Catalogul ediției 2021 a Festivalului a fost bilingv (RO/EN), având 116 de pagini, color, cuprinzând atât prezentarea instituțiilor și artiștilor invitați, cât și teme de discuție pe care le provoacă demersurile artistice prezente în festival.

Pentru ediția 2021 s-au realizat ca materiale inscripționate cu sigla TT și numele festivalului tricouri și pop-up uri textile.

Premiu

Pe data de 15 octombrie, în cadrul Galei Patrimoniului Cultural Nemțean, organizată de Direcția pentru Cultură a Județului Neamț, Teatrului Tineretului i s-a conferit Premiul pentru punerea în valoare a clădirii Teatrului Tineretului, monument istoric construit între anii 1929 - 1947.

Website:
Site-ul web propune o identitate vizuală unică, de impact, imediat recognoscibilă publicului larg și celui de specialitate. Actualizarea paginii este realizată pe mai multe paliere: din punct de vedere grafic, design-ul a fost refăcut în 2021 de către artistul Levente Benedek (angajat TT); din punct de vedere tehnic, pagina este la zi cu standardele de accesibilitate impuse de Directiva UE 2016/2102, în acord cu Ghidul WCAG 2.0 (Web Content Accesibility Guide) și, nu în ultimul rând, la nivel de conținut, actualizarea informațiilor fiind constantă, prin publicarea de materiale despre programele, proiectele,
activitățile la care publicul este invitat etc.

Astfel, numărul accesărilor în perioada ianuarie-decembrie 2021 a fost de 26.695 de utilizatori, dintre care 22.494 au fost vizitatori noi (84%).

Facebook

Contul de Facebook rămâne una dintre principalele căi de comunicare cu publicul și un canal important prin care Teatrul Tineretului își promovează activitatea (premierele, spectacolele,

evenimentele). Principalul obiectiv îl reprezintă acela de a rămâne în legătură cu spectatorii și a-i informa de tot ceea ce se petrece sau ceea ce se plănuiește în cadrul instituției, fapt pentru care postările de interes (programul lunar, spectacole) sunt distribuite și în grupuri care îi vizează, în mod special, pe spectatorii din județ, dar și din regiune. Pagina de Facebook a ajuns la un număr semnificativ de utilizatori - peste 16.000 de aprecieri, fără a beneficia de publicitate plătită, singura interacțiune fiind aceea între public și postările de pe pagină. Pentru perioada ianuarie-decembrie 2021, impactul estimativ este de 401.801 de persoane care au văzut cel puțin un element de conținut.

Instagram

Respectând specificul platformei, pe lângă postările propriu-zise, un mod eficient de a ajunge la publicul tânăr a fost prin intermediul story-urilor, dublând astfel impactul conținutului în rândul publicul țintă, repostând totodată numeroase story-uri ale utilizatorilor care ne-au etichetat.

În prezent, profilul de Instagram însumează 1.592 de urmăritori, principala categorie de vârstă fiind cea încadrată între 25-34 de ani (31,9%), urmată de urmăritorii cu vârsta între18 și 24 de ani (30.5%), respectiv 35 - 44 de ani (20,8%). În perioada ianuarie - decembrie 2021, impactul estimativ este de 3.802 conturi unice care au văzut o postare sau un story cel puțin o dată.

YouTube

Canalul de Youtube este actualizat în mod constant cu materiale video în funcție de evenimentele care se desfășoară în cadrul TT. În 2021 au fost difuzate pe această platformă materiale precum: trailere video, un *making of* al spectacolului „Va urma. Pe Planeta Oglindă", precum și sinteze video ale evenimentelor din cadrul Festivalului de Teatru Piatra Neamț.

Cu 245 de abonați, materialele video au beneficiat, în perioada ianuarie - decembrie 2021, de 5.345 de vizualizări, în peste 10.000 de minute.

Vimeo

Vimeo a reprezentat platforma prin intermediul căreia am difuzat spectacolele online. Publicul din toată țara a putut urmări 46 de reprezentații (inclusiv ale premierelor *Pattern* și *Nu atingi niciodată victima*). Spectacolele au fost disponibile timp de o zi, în intervalul 10:00-23:00, din dorința de a oferi publicului flexibilitate în alegerea orei de vizionare. În perioada ianuarie-decembrie 2021, numărul de vizionări s-a ridicat la 886. Difuzarea spectacolelor online ne-a demonstrat că există un interes ridicat față de producțiile TT la nivel național, având numeroși spectatori din orașe precum București (393), Iași (98), Brașov (91), Sibiu (57), Cluj-Napoca (47).

TT în mass-media

În perioada ianuarie - decembrie 2021, Teatrul Tineretului a beneficiat în total de un număr de 61 apariții în mass-media locale, regionale, naționale și internaționale.

Dintre acestea:

- 47 de articole în presa scrisă și online locală, regională, națională și internațională;
- 20 intervenții radio (știri, emisiuni, interviuri) și apariții TV (filme, reportaje, interviuri).

Mediatizarea s-a făcut prin informarea periodică a partenerilor, a reprezentanților mass-media

și a potențialilor parteneri, prin transmiterea de comunicate de presă, fotografii, afișe în format digital, cu privire la evenimentele Teatrului Tineretului, în special la spectacolele-premieră, către:

1. site-urile și publicații de specialitate: www.liternet.ro; revistascena.ro; www.ziarulmetropolis.ro, teatrul-azi.ro etc.

2. presă de specialitate cu specific cultural: Scena9, Suplimentul de Cultură, Revista Vatra, Revista Timpul, Revista Echinox, Revista Familia, Observatorul Cultural, Decât o Revistă (DoR), Cultura la dubă, Revista Cultura;

3. Cotidiene: News Moldova, Ziarul Evenimentul, Ziarul Ceahlăul, Monitorul de Neamț și Roman, Mesagerul de Neamț, Mediafax, Adevărul etc.

4. Radio: Radio Iași, Radio România Cultural, Radio Viva FM, RFI;

SELECȚII DIN CRONICI

Critical Stages / Scènes Critiques, nr 24, decembrie 2021, revistă editată de Asociația Internațională a Criticilor de Teatru.

„The outdoor criterion, as neutral and practical as it seems at first sight, automatically excluded many theatres, those that did not succeed in creating live shows adapted to COVID restrictions. It is revealing that only five theatres in the festival's national section were state theatres. Independent artists and companies, while struggling to have a venue to play, were much more inventive in perceiving constraining measures as new possibilities."

„Of the ten shows I had the privilege to see in Piatra-Neamț, only two, I could say, took aesthetic risks. Both of them happen to have been produced by the Theatre of Youth itself. You will not be able to see them at other festivals as both are site-specific performances inseparable from Piatra-Neamț."

„The sense and experience of time is the theme of Future of the Past. Director Clemens Bechtel, who also wrote the documentation-based script, introduces the audience to the city of Piatra-Neamț in the form of an audio-walk. With headphones and with the actors showing us the way, we leave from the inside of the theatre building, heading out to a quiet and elegant residential area built in the interwar period."

„If Future of the Past is an immersion in the parallel dimensions of time, To Be Continued. On the Planet Mirror by GianinaCărbunariu plays with the idea of a parallel planet, better than ours. (...) This is twenty-first century Volkstheater, a theatre shaped to reach all generations, every niche, regardless of education and economic background, including townspeople who perhaps have never been to the theatre before." (Kinga Boroș, *Romanian Theatre: Waiting for the Present to Take Shape*)

KulturForumEuropa, septembrie 2021

„After the forced Corona break, Gianina Cărbunariu and her team from the "Theater of Youth" in the Romanian Piatra Neamț managed to once again resist adverse circumstances and impressively demonstrated in a pandemic-compliant, internationally enriched program how important and indispensable culture is.

The festival, which - like the theater since the management of Cărbunariu four years ago - has a mainly socio-cultural orientation, offered an impressively dense program with „POSTPREZENT - Something to declare & to share". With this, the makers reaffirmed their confidence that art and culture can be a space for rational debate, especially in times of crisis, in which a common future can still be imagined." (Dieter Topp, *Theater of Youth, Piatra Neamț, Romania - Excellent festival presentation in times of pandemic)*

(Articolul poate fi citit și în limba germană pe KulturForumEuropa și Vienna News)

Scena.ro, nr. 54 (4) /2021

„Festivalul de Teatru Piatra Neamț (3-12 septembrie) revine după pauza din 2020 și propune o temă care coagulează caracteristica timpului: Postprezent. Prefixul post, cel care a generat curente artistice plasate în opoziție cu ismele originare, opune nesiguranței prezentului reflecția asupra provocărilor lumii globale. Postprezent se impune ca termen federator al ofertei artiștilor de a discuta și reflecta performativ noile realități sociale, culturale, globale. Notoriu ca loc al înnoirii și revigorării formulelor estetice în teatrul românesc, Festivalul de Teatru Piatra Neamț a propus cu consecvență din 2017 încoace, de la preluarea conducerii Teatrului Tineretului (TT) de către regizoarea Gianina Cărbunariu, reflecția critică asupra problemelor societății românești și a celor globale în spectacole implicate în comunitatea locală, interesate de reevaluarea trecutului, de critica neoliberalismului și de creșterea și formarea publicului tânăr." (Oana Cristea Grigorescu, *Viză pe pașaportul cultural la Festivalul de Teatru Piatra-Neamț*)

Revista Cultura, octombrie 2021

„Festivalul de Teatru de la Piatra Neamț și-a ales ca temă, anul acesta, «Postprezent. Something to Declare & to Share». Continuând direcția inițiată de când a devenit curatoarea festivalului, aceea de a răspunde în primul rând comunității locale, de a familiariza, educa și pregăti publicul tânăr pentru teatru, de a-i forma spiritul critic și, nu în ultimul rând, de a-l face părtaș la actul artistic, Gianina Cărbunariu a gândit un festival adaptat la situația actuală, în care întâietate au avut condițiile de siguranță. Astfel, sloganul «Ne vedem afară» a devenit chiar unul dintre criteriile de selecție a spectacolelor, preferate fiind cele ce s-au putut reprezenta în aer liber. De altfel, debutul și sfârșitul Festivalului au fost marcate prin producția Teatrului Tineretului, «VA URMA. Pe Planeta Oglindă», concepută de Gianina Cărbunariu special pentru spațiul din fața Teatrului, în care folosirea ingenioasă a fațadei clădirii devine unul dintre principalele atuuri artistice." (Cristina Rusiecki, *Teatru. Festivalul, o rămășiță a normalității*)

Revista de Cultură TRIBUNA, Cluj-Napoca

„(...) spectacole, workshop-uri, vernisaje, dezbateri, lansări de cărți au ieșit din umbra pandemică, s-au revărsat literalmente peste profesioniști și public, împânzind cu densă atractivitate zilele fesivalului. Zile puse sub semnul unui postprezent unificator între ce «a fost» și «va fi» ca uimire, viziune și reprezentare în experimentul teatral." (Adrian Țion, *Piatra Neamț pe harta teatrului*)

codruvrabie.eu, septembrie 2021

„Dar am avut și marea bucurie de-a vedea că există niște rezultate! Unul dintre ele estechiar piesa Gianinei Cărbunariu, cu *Planeta Oglindă*, pe care am avut privilegiul s-o urmăresc, în Festivalul de la Piatra Neamț, chiar sâmbătă seară, pe 11 septembrie. M-a lăsat paf! Nu sunt eu critic de teatru, dar m-au impresionat profund cele 3 planuri pe care le-am identificat eu în piesă, pe lângă modalitatea de montare a piesei în aer liber, cu căști, respectând condițiile impuse de pandemie:

- Un plan este cel ecocentrist, despre cum ne distrugem planeta, care se leagă și de tema Zilei Democrației din acest an, dar și de cel mai nou episod (08) din podcastul *Rule of Law Rules* (pe care-l publicăm azi și miercurea viitoare).
- Alt plan este cultural, despre teatru în sine și dacă acest concept e pe cale de dispariție; iar răspunsul pe care mi l-am luat eu, direct din piesă, e că n-are cum, câtă vreme există realizatori creativi, respectiv public doritor de inovație
- Celălalt plan e chiar cel democratic, despre cum (nu) dau (deloc) socoteală unii politicieni, despre «esențiali» și abuzul puterii de decizie, despre libertatea de exprimare și libertatea de asociere - societatea încă e sănătoasă, vă spun!" (Codru Vrabie, activist civic, *Oglinda Democrației (RO)*

Agenda LiterNet, februarie 2021
„PATTERN e de găsit şi în versiune online, ca, de altfel, toate premierele Teatrul Tineretului din această stagiune teribilă. Există, astfel, şansa ca relaţia Beşleagă - urnă să fie privită la şcolile de actorie şi dată drept exemplu de subtilitate a evoluţiei unei relaţii (aparent) impersonale.Povestea din Pattern putea lejer vira spre o dramă-melo cu nuanţe roz. Subiectul se preta la o abordare intens lăcrămoasă. E, însă, ceva în stilistica TT şi a artiştilor care au realizat spectacolul care inhibă genul acesta de emo-populisme. O anume sobrietate, o anume decenţă, o anume aplecare înspre intuirea şi înscenarea celor ce se ascund dincolo de pseudo-descoperirile de primă instanţă." (Mihai Brezeanu, *O urnă, o scenă, un actor*)

Revista de Cultură „Ateneu", aprilie 2021
„Ţinem la adevărurile noastre, avem alegerile noastre, vedem viaţa în felul nostru, ceea ce nu înseamnă că trebuie să devenim incompatibili. Putem fi complementari, putem avea înţelegere, toleranţă faţă de celălalt, pentru a rămâne familia lărgită care suntem." (Carmen Mihalache, *Joc de oglinzi*)

Revista Cultura, iulie 2021
„Pandemia şi restricţiile dureroase pe care le-a impus creatorilor le-au dat răgazul necesar să reflecteze la condiţia teatrului în secolul XXI, la rostul lui, la modalităţile diferite de a se adresa publicului, la relaţia cu propria sa istorie şi cu feluritele sale perioade stilistice. Sunt temele pe care le dezvoltă Gianina Cărbunariu în spectacolul „Va urma. Pe Planeta Oglindă", alături de preocuparea constantă, aceea de a se adresa publicului din oraşul său, de a-l cultiva şi de a-i educa spiritul critic." (Cristina Rusiecki, *Teatru. Acest video este un strigăt de ajutor!*)

Cultura la dubă, iulie 2021
„În cele două zile petrecute la Piatra Neamţ am putut observa ce rol poate îndeplini un teatru în viaţa unui oraş, atunci când acesta îşi propune să fie relevant pentru publicul său şi să-l reprezinte. Pentru a reuşi, e nevoie de deschidere, de dorinţă de dialog şi de curaj." (Mălina Gîndu, Dana Coţovanu, *Un teatru tânăr într-un stat îmbătrânit)*

Revista atitudini, decembrie 2021:
„E realitatea imediată, înmuiată puţin în borcanul cu cerneală al istoriei noastre recente, e lumea de lângă noi, dar păstrând patina aceea fină a ficţiunii frumos condusă, în aşa fel încât ai sentimentul că spectacolul lui Alexandru Mâzgăreanu e ultimul strat al unui palimpsest. Şi parcă întrezăreşti printre imaginile şi scenele lui straturi peste straturi de poveste, de realităţi care s-au succedat, de la momentul când Caragiale îşi scria textul, straturi peste straturi de istorii, iar personajele lui sunt doar cele mai recente dintr-o serie ce va continua... Tocmai acesta este motivul pentru care faptul că pe alocuri amestecă obiecte din perioade diferite – precum drujba cu care Tipătescu îl aleargă pe Caţavencu, rătăcită în lumea telegrafului – este perfect justificat, pentru că-n spectacolul de la Piatra Neamţ senzaţia este că timpul se comprimă şi se dilată, lăsând la vedere felul cum spiritul unui loc supravieţuieşte oricărei perioade şi oricărui context istoric, perpetuându-se în oameni." (Monica Andronescu, *Caragiale, politica din AER şi tricolorul*)

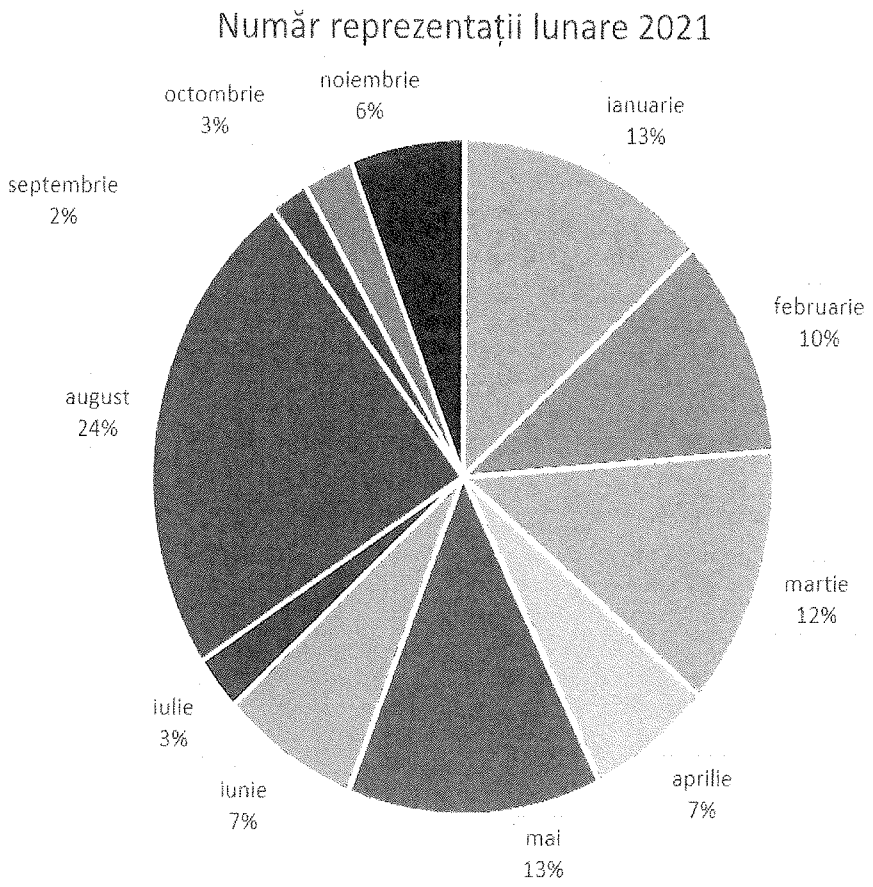

Luna	Număr reprezentații
ianuarie	11
februarie	20
martie	16
aprilie	19
mai	10
iunie	20
iulie	11
august	4
septembrie	36
octombrie	3
noiembrie	4
decembrie	9
Total:	**163**

COMPLEXUL MUZEAL NAȚIONAL NEAMȚ

Proiecte expoziționale, simpozioane, conferințe:

1. Expoziție temporară – ***Salonul de iarnă***
2. Simpozion – ***Unirea Principatelor Române***
3. Expoziție temporară – ***Laurențiu Dimișcă***
4. Atelier de pedagogie muzeală – ***Cetatea Neamț în viziunea copiilor***
5. Expoziție temporară – ***Obiecte de bronz din colecțiile Complexului Muzeal Național Neamț***
6. Colocviu – ***Ocupații și meșteșuguri rare și dispărute, I-IV***
7. Expoziție temporară – ***Constantin Tudor (UAP Iași)***
8. Simpozion internațional – ***Zilele Mitropolit Visarion Puiu***, ediția a XXV-a
9. Expoziție temporară – ***Mircea Titus Romanescu***
10. Expoziția temporară itinerantă - ***Superorganismul–viața complexă a termitelor***
11. Expoziție temporară – ***Ștefan Roșu***
12. Expoziție temporară – ***Salonul de primăvară***, ediția a IX-a, manifestare dedicată zilei orașului Roman
13. ***Proiect reconstituire istorică și arheologie experimentală***
14. Expoziția temporară de fotografie - ***Rarități floristice și faunistice din ținutul Neamțului***
15. Simpozion - ***Ziua orașului Roman. 629 de ani de la prima atestare documentară***
16. Expoziție temporară – ***Primăvara artelor***
17. Expoziție temporară – ***Credință și artă***
18. Expoziție temporară – ***Periplu istoric. De la Tudor Vladimirescu la renașterea națională***
19. Atelier de educație muzeală – ***Oaspeți de vară în Parcul Municipal Roman***
20. Atelier de educație muzeală – ***Experimentarea tehnicilor și tehnologiilor preistorice***
21. Expoziție temporară – ***Escadrila albă - drama eroinelor aviației românești***
22. Expoziție temporară – ***Nechita Burculeț (UAP Bacău)***
23. Expoziție temporară – ***Gheorghe Cuciureanu***
24. Expoziție temporară – ***In memoriam Dr. Gheorghe Dumitroaia***
25. Expoziție temporară – ***Minerale și asociații minerale din România***
26. Activitate de educație muzeală – ***Restaurarea pe înțelesul copiilor***
27. Atelier de educație muzeală – ***Ziua Internațională a Mediului***
28. Expoziția temporară de fotografie - ***Rarități floristice și faunistice din ținutul Neamțului***
29. Simpozion – ***Independența de stat a României***
30. Expoziție temporară – ***Lucian Gogu-Craiu***
31. Expoziție temporară - ***Trofee de vânătoare și faună cinegetică din zona Roman***
32. ***Ziua Internațională a Muzeelor, Noaptea Internațională a Muzeelor***
33. Simpozion național – ***Petrodava***, ediția a II-a
34. ***Festivalul de Artă Populară „Lada cu zestre"***, ediția a XV-a
35. Expoziție temporară – ***Cimitire medievale din târgul Romanului și din așezările rurale adiacente. Practici funerare și inventar***
36. Expoziție temporară – ***Dumitru Bezem***
37. Expoziția temporară itinerantă - ***Florile Dobrogei continentale***

38. Expoziție temporară – ***De la I(zvoad)e la Ie. Fondul Elena Niță Ibrian;*** a III-a ediție a expoziției ***Grădina cu ii***
39. Activitate de educație muzeală – ***Ziua Mediului. Fosile vii. Ginko Biloba și Nautilul***
40. Expoziție temporară – ***Un medic pe meleaguri romașcane-dr. Vafrinio Marini***
41. Expoziție temporară – ***Carmen Cărbunariu***
42. Atelier de educație muzeală – ***Banii și istoria lor***
43. Expoziție temporară – ***Orașul artiștilor*** (expoziție colectivă)
44. Expoziție temporară – ***Armament și accesorii militare din cele două războaie mondiale în colecțiile Complexului Muzeal Național Neamț***
45. Expoziție temporară – ***„Nestematele mării – bijuterii neștiute"*** (moluște exotice)
46. Expoziție temporară itinerantă – ***O prietenie regală: Grigore Antipa și Regii României. 1892-1944***
47. Expoziție temporară –***Drama generalilor armatei regale. Generalul Nicolae Dăscălescu. Memoria arhivelor***
48. Atelier de educație muzeală – ***Aripi și petale*** (atelier de vacanță)
49. Expoziție temporară – ***Florin Zaharescu***
50. Expoziție temporară – ***Romeo Ionescu*** (UAP Iași)
51. ***Zilele „Cetății Neamț"***
52. Expoziție temporară – ***Cetatea Neamț în imagini vechi***
53. Expoziție temporară – ***Patrimoniul – o viziune contemporană***
54. Atelier de educație muzeală – ***Petale din ierbarul meu*** (atelier de vacanță)
55. Expoziție temporară – ***Carmen Voisei*** (UAP Iași)
56. ***Zilele „Calistrat Hogaș"***
57. Expoziție temporară – ***Materii dure animale. Util și estetic***
58. Conferința națională ***„Arheologia experimentală în România"***
59. Expoziție și simpozion național – ***Pelerin prin orașul liturgic (Edificii, patrimoniu, muzică sacră)***
60. Expoziție temporară – ***Mariana Papară***
61. Expoziție temporară – ***Petru Diaconu***
62. ***Noaptea Cercetătorilor*** – evenimente cultural-științifice
63. Expoziția temporară itinerantă - ***Viciile - tentații înșelătoare***
64. Atelier de educație muzeală – ***Mamifere invazive în pădurile din zona Roman. Șacalul*** (dedicat *Zilei Internaționale a Animalelor*)
65. Expoziție temporară – ***Identități redobândite în laboratorul muzeal***, în cadrul proiectului ***Muzee și Școli, ediția a V-a***
66. Simpozion – ***Conservarea științifică a bunurilor culturale***
67. Expoziție temporară – ***Bienala Națională de Artă „Lascăr Vorel"***
68. Expoziție temporară – ***Cristian Bistriceanu***
69. Expoziție temporară – ***Dumitru Bezem***
70. Expoziție temporară – ***Grigore Agache***
71. Expoziție temporară – ***Arcadie Răileanu***
72. Simpozion – ***1 Decembrie-Ziua Națională a României***
73. Expoziție temporară – ***Salonul de iarnă*** (expoziție colectivă)
74. Atelier interactiv de creație muzeală – ***Ornamente de Crăciun, ediția a IV-a***
75. Expoziție temporară – ***Anuala de pictură, grafică și sculptură, ediția a XVII-a***
76. ***Zilele „Ion Creangă", ediția LI***

Patrimoniul cultural mobil

1. Proiectul ***Cercetări arheologice neinvazive în cuprinsul așezărilor neolitice (cultura Starčevo Criș și cultura ceramicii liniare) și a punctelor de exploatare a sării din Subcarpații Moldovei (județul Neamț)***; parteneri: Complexul Muzeal Național Neamț – Centrul Internațional de Cercetare a Culturii Cucuteni – Muzeul de Artă Eneolitică Cucuteni Piatra-Neamț, Universität Regensburg – Institut für Geschichte – Lehrstuhl für Vor- und Frühgeschichte (Germania), Uniwersytet Rzeszowski – Wydział Socjologiczno Historyczny – Instytut Archeologii (Polonia); coordonatori: C. Preoteasa, C-D. Nicola, T. Saile, M. Posselt, M. Dębiec.

2. Proiectul ***Cercetări arheologice neinvazive în cuprinsul așezărilor eneolitice (complexul cultural Precucuteni-Cucuteni) din Subcarpații Moldovei (județul Neamț)***; parteneri: Complexul Muzeal Național Neamț – Centrul Internațional de Cercetare a Culturii Cucuteni – Muzeul de Artă Eneolitică Cucuteni Piatra-Neamț, „Friedrich-Alexander" Universität Erlangen-Nürnberg, Philosophische Fakultät und Fachbereich Theologie, Institut für Ur- und Frühgeschichte (Germania); coordonatori: C. Preoteasa, C-D. Nicola, D. Mischka, C. Mischka.

3. Expoziție temporară – ***Periplu istoric. De la Tudor Vladimirescu la renașterea națională***
Data: 1 aprilie – 28 august 2021
Locul desfășurării: Muzeul de Artă Piatra-Neamț
Responsabil: dr. Mihaela-Cristina Verzea (în colaborare cu Muzeul Național de Istorie a României, Muzeul Municipiului București, Complexul Muzeal „Iulian Antonescu" Bacău, Complexul Muzeal Național „Moldova" Iași, Biblioteca „G.T. Kirileanu" Neamț, Serviciul Județean Neamț al Arhivelor Naționale)
Responsabil: dr. Mihaela-Cristina Verzea

4. ***Festivalul de Artă Populară „Lada cu zestre"***, ediția XV
Data: mai 2021
Locul desfășurării: Parcul Tineretului Piatra Neamț
Responsabili: Florentina Buzenschi, Doina Vieru

5. **Simpozionul național *Petrodava***, ediția a II-a
Data: 22-24 iunie 2021
Locul desfășurării: Muzeul de Artă Piatra-Neamț, Muzeul de Artă Eneolitică Cucuteni Piatra-Neamț
Responsabil: dr. Ciprian-Dorin Nicola, dr. Mihaela-Cristina Verzea, Lucian Uță, dr. Constantin Preoteasa, dr. Ionuț Grădianu, Silvia Trăistariu, dr. Otilia Mircea, Florentina Buzenschi

6. ***Bienala Națională de Arte Plastice* „Lascăr Vorel", ediția XVII**
Data: 14 octombrie 2019– 12 ianuarie 2020
Locul desfășurării: Sala „Iulia Hălăucescu" și Sala de Artă Contemporană, MAPN
Responsabil: dr. Mihaela-Cristina Verzea, Silvia Trăistariu

Îmbunătăţiri aduse spaţiilor în perioada raportată: modificări, extinderi, reparaţii, reabilitări:

- *Muzeul de Istorie și Arheologie Piatra-Neamț* - demararea proiectului „Conservarea, protejarea și promovarea Muzeului de Istorie și Arheologie Piatra-Neamț" cod SMIS 116527, proiect finanțat prin Programul Operațional Regional 2014-2020, Axa Prioritate de Investiție 5.1;

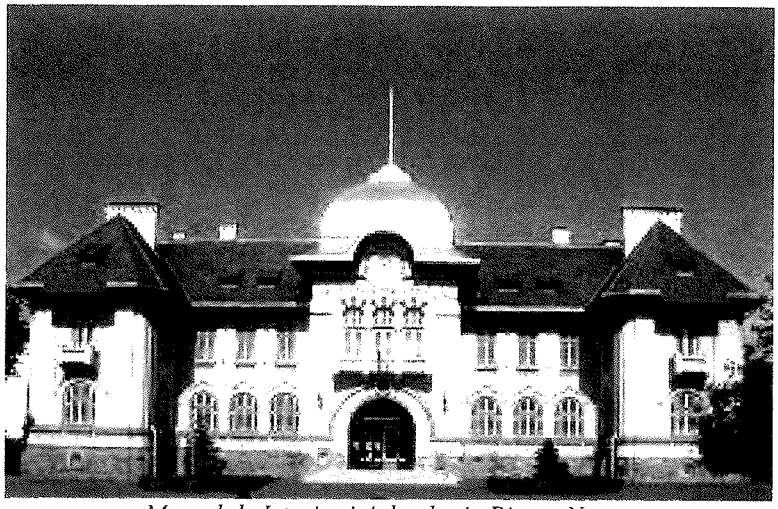

Muzeul de Istorie și Arheologie Piatra-Neamț

- *Muzeul Memorial „Calistrat Hogaș" Piatra-Neamț* - refacere gard lemn, refacere gard metalic, vopsitorie acoperiș, reparații cerdac, conservare fântână;
- *Muzeul de Artă Eneolitică Cucuteni Piatra Neamț* - îmbunătățiri expoziția permanentă; înlocuirea vechilor centrale și montarea a două centrale termice; înlocuirea tabloului electric general (în curs);
- *Muzeul de Artă Piatra-Neamț* - modificarea sălii 5 de Artă Modernă și Contemporană pentru respectarea normelor de conservare a bunurilor culturale (eliminarea pereților falși din rigips din zona ferestrelor și crearea unui nou spațiu pentru etalarea lucrărilor);
- *Muzeul de Științe Naturale Piatra*-Neamț - montare sistem de supraveghere video;
- *Muzeul Memorial Ion Creangă Humulești* - vopsire draniță cu ulei de in (acoperiș); reparații parțiale ale gardului de nuiele; reamenajare spații sanitare;
- *Muzeul Cetatea Neamț Târgu-Neamț* –sistemul electronic de ticketing; curățarea șanțului de apărare;
- *Muzeul de Istorie și Etnografie Târgu-Neamț* - igienizare pod; completarea mobilierului expozițional destinat expozițiilor temporare;
- *Muzeul Memorial „Veronica Micle" Târgu-Neamț* - montare sistem de supraveghere video; vopsirea draniței de pe acoperiș cu ulei de in;
- *Muzeul de Artă Roman* – reparații ferestre; vopsire acoperiș și tâmplărie; în curs de montare un nou sistem de etalare a lucrărilor de artă;
- *Muzeul de Științe Naturale Roman* - în curs de amenajare expoziția permanentă (parter).

Proiecte din cadrul programelor

Nr. crt.	Denumirea proiectului cultural/ apariții în presa scrisă și on-line	Nivelul de interes/ grupuri țintă	Descrierea sumară a programului	Rezultate așteptate	Perioada de desfășurare/ Localitatea
1	**Tezaure arheologice din România. Rădăcini dacice și romane**	Internațional Publicul larg	Colaborarea la realizarea unei expoziții temporare internaționale dedicată civilizației dacice si romane	Participarea tuturor categoriilor de public	Muzeul Național de Arheologie al Spaniei din Madrid 30 septembrie 2020-27 februarie 2022
2	***Unirea Principatelor Române***	Local Publicul larg	Realizarea unui simpozion cu caracter educativ	Participarea tuturor categoriilor de public	Muzeul de Istorie Roman 22 ianuarie 2021
3	***Obiecte de bronz din colecțiile Complexului Muzeal Național Neamț***	Regional Publicul larg	Realizarea unei expoziții temporare de arheologie	Participarea tuturor categoriilor de public	Platoul Curții Domnești februarie - aprilie 2021
4	***Ocupații și meșteșuguri rare și dispărute, I-IV***	Național Specialiști, Publicul larg	Realizarea unui colocviu	Participarea tuturor categoriilor de public	Muzeul de Istorie Roman februarie, mai, octombrie, decembrie 2021
5	***Zilele Mitropolit Visarion Puiu***	Internațional Publicul larg	Găzduirea și colaborarea la realizarea unui simpozion internațional cu caracter comemorativ	Participarea tuturor categoriilor de public	Muzeul de Istorie Roman în parteneriat cu Asociația Mitropolit Visarion Puiu 25 februarie 2021
6	***Superorganismul–viața complexă a termitelor***	Regional Publicul larg	Organizarea unei expoziții temporare pentru cunoașterea termitelor	Participarea tuturor categoriilor de public	Muzeul de Științe Naturale Piatra-Neamț, martie 2021
7	***Salonul de primăvară***, ediția a IX-a, manifestare	Regional	Realizarea unei	Participarea	Muzeul de Artă

	dedicată zilei municipiului Roman	Publicul larg	expoziţii temporare de artă	tuturor categoriilor de public	Roman, 30 martie 2021
8	***Rarităţi floristice şi faunistice din ţinutul Neamţului***	Local Publicul larg	Realizarea unei expoziţii cu rol educativ	Participarea tuturor categoriilor de public	Muzeul de Ştiinţe Naturale Roman, martie-aprilie 2021
9	***Ziua municipiului Roman. 629 de ani de la prima atestare documentară***	Local Elevi, profesori, publicul larg	Realizarea unui simpozion cu semnificaţie istorică dedicat zilei oraşului Roman	Participarea tuturor categoriilor de public	Muzeul de Istorie Roman, 30 martie 2021
10	***Credinţă şi artă***	Regional Publicul larg	Realizarea unei expoziţii de artă religioasă	Participarea tuturor categoriilor de public	Muzeul de Istorie şi Etnografie Târgu-Neamţ, aprilie-iunie 2021
11	***Periplu istoric. De la Tudor Vladimirescu la renaşterea naţională***	Naţional Publicul larg	Realizarea unei expoziţii cu rol în marcarea Anului Tudor Vladimirescu	Participarea elevilor	Muzeul de Artă Piatra-Neamţ, 1 aprilie – 28 august 2021
12	***Escadrila albă - drama eroinelor aviaţiei româneşti***	Naţional Publicul larg	Realizarea unei expoziţii temporare cu semnificaţie istorică	Participarea tuturor categoriilor de public	Platoul Curţii Domneşti, aprilie-iunie 2021
13	***Gheorghe Dumitroaia. O Viaţă închinată Muzeului***	Naţional Publicul larg	Realizarea unei expoziţii foto-documentare cu caracter permanent cu rol comemorativ	Participarea tuturor categoriilor de public	Muzeul de Artă Eneolitică Cucuteni Piatra Neamţ, 23 iunie 2021
14	***Minerale şi asociaţii minerale din România***	Naţional Elevi, profesori, publicul larg	Itinerarea unei expoziţii ce promovează zestrea minerală a României	Participarea tuturor categoriilor de public	Muzeul de Ştiinţe Naturale Roman, Mai 2021
15	***Rarităţi floristice şi faunistice din ţinutul Neamţului***	Regional Publicul larg	Itinerarea unei expoziţii temporare din domeniul ştiinţelor naturii	Participarea tuturor categoriilor de public	Complexul Muzeal de Ştiinţele Naturii „Ion Borcea“ Bacău,

					mai-noiembrie 2021
16	***Independența de stat a României***	Local, publicul larg	Realizarea unui simpozion cu semnificație istorică	Participarea tuturor categoriilor de public	Muzeul de Istorie Roman, 9 mai 2021
17	***Trofee de vânătoare și faună cinegetică din zona Roman***	Local Publicul larg	Realizarea unei expoziții temporare cu rol educativ	Participarea tuturor categoriilor de public	Muzeul de Științe Naturale Roman, 18 mai-18 octombrie 2021
18	***Ziua Internațională a Muzeelor, Noaptea Internațională a Muzeelor***	Regional Publicul larg	Eveniment anual organizat pentru popularizarea colecțiilor muzeale nemțene și atragerea publicului prin expoziții temporare și activități științifice și artistice	Participarea tuturor categoriilor de public	Muzeele din cadrul Complexului Muzeal Național Neamț, 12 iunie 2021
19	***Festivalul de Artă Populară „Lada cu zestre"***, ediția XV	Național publicul larg	Realizarea unui eveniment anual cu semnificație etnografică	Participarea tuturor categoriilor de public	Parcul Tineretului Piatra-Neamț, 21-23 mai 2021
20	***Cimitire medievale din târgul Romanului și din așezările rurale adiacente. Practici funerare și inventar***	Regional publicul larg	Realizarea unei expoziții temporare de arheologie	Participarea tuturor categoriilor de public	Muzeul de Istorie Roman, 10 mai-11 iunie 2020
21	***Florile Dobrogei continentale***	Local Publicul larg	Realizarea unei expoziții temporare	Participarea tuturor categoriilor de public	Muzeul de Științe Naturale Roman, iunie 2021
22	***Petrodava, ediția a II-a***	Internațional Specialiști din domeniile de activitate ale Complexului Muzeal Național	Realizarea unui simpozion național cu rol în evidențierea activității științifice a instituției	Participarea specialiștilor	Muzeul de Artă Eneolitică Cucuteni Piatra Neamț, Muzeul de Artă Piatra Neamț, 22-24

		Neamț	muzeale nemțene		iunie 2021
23	***De la I(zvoad)e la Ie. Fondul Elena Niță Ibrian;*** a III-a ediție a expoziției ***Grădina cu ii***	Local Publicul larg	Realizarea unei expoziții temporare de etnografie	Participarea elevilor ți a cadrelor didactice	Muzeul de Artă din Piatra-Neamț, iunie-iulie 2021
24	***Un medic pe meleaguri romașcane-dr. Vafrinio Marini***	Local Publicul larg. Elevi, profesor	Realizarea unei expoziții temporare cu valoare memorială	Participarea tuturor categoriilor de public	Muzeul de Istorie Roman, 14 iunie-30 august 2021
25	***Armament și accesorii militare din cele două războaie mondiale în colecțiile Complexului Muzeal Național Neamț***	Regional Publicul larg	Realizarea unei expoziții cu semnificație istorică	Participarea unui public avizat	Muzeul de Istorie și Etnografie Târgu-Neamț, iunie-august 2021
26	***„Nestematele mării – bijuterii neștiute"*** (moluște exotice)	Local Elevi, profesori, publicul larg	Realizarea unei expoziții temporare cu rol educativ	Participarea tuturor categoriilor de public	Muzeul de Științe Naturale Piatra-Neamț, iunie 2021
27	***O prietenie regală: Grigore Antipa și Regii României. 1892-1944*** (realizată de)	Național Publicul larg	Expoziție temporară itinerată de Muzeul Național de Istorie Naturală „Grigore Antipa"	Participarea tuturor categoriilor de public	Muzeul de Artă Piatra-Neamț; iunie-octombrie 2021
28	***Zilele „Cetății Neamț"***	Național Publicul larg	Eveniment cu tradiție de promovare a Cetății Neamț, monument istoric de referință al Ținutului Neamț	Participarea tuturor categoriilor de public	Muzeul Cetatea Neamț Târgu-Neamț, 2-4 iulie 2021
29	***Cetatea Neamț în imagini vechi***	Regional Publicul larg	Expoziție temporară dedicată tuturor categoriilor de public	Participarea tuturor categoriilor de public	Muzeul Cetatea Neamț Târgu-Neamț, iulie - septembrie 2021
30	***Patrimoniul – o viziune contemporană***	Național Publicul larg	Organizarea unei expoziții de artă contemporană	Participarea tuturor categoriilor de public	Muzeul de Artă Piatra-Neamț, iulie-septembrie 2021

31	***Zilele „Calistrat Hogaș"***	Local Publicul larg	Organizarea unei manifestări artistice cu rol comemorativ	Participarea tuturor categoriilor de public	Muzeul Memorial „Calistrat Hogaș" Piatra-Neamț, 28 august 2021
32	***Materii dure animale. Util și estetic***	Local Publicul larg	Expoziție temporară de istorie dedicată tuturor categoriilor de public	Participarea tuturor categoriilor de public	Muzeul de Istorie și Etnografie Târgu Neamț, septembrie-octombrie 2021
33	***Pelerin prin orașul liturgic (Edificii, patrimoniu, muzică sacră)***	Național Specialiști Publicul larg	Expoziție temporară și simpozion național de istorie urbană	Participarea tuturor categoriilor de public	Muzeul de Istorie Roman, 10 septembrie-octombrie 2021
34	***Noaptea Cercetătorilor***	Local Publicul larg	Evenimente cultural-științifice dedicate elevilor	Participarea elevilor	Muzeul de Istorie și Etnografie Târgu-Neamț, 30 septembrie 2021
35	***Viciile - tentații înșelătoare***	Regional Publicul larg	Organizarea unei expoziții temporare	Participarea tuturor categoriilor de public	Muzeul de Științe Naturale Piatra-Neamț, octombrie 2021
36	***Identități redobândite în laboratorul muzeal***, în cadrul proiectului ***Muzee și Școli, ediția a V-a***	Participarea tuturor categoriilor de public	Organizarea unei expoziții temporare dedicată restaurării	Participarea tuturor categoriilor de public	Muzeul de Istorie Roman, 25 octombrie – noiembrie 2021
37	***Drama generalilor armatei regale. Generalul Nicolae Dăscălescu. Memoria arhivelor***	Național Publicul larg	Realizarea unei expoziții temporare dedicată unei mari personalități militare	Participarea tuturor categoriilor de public	Platoul Curții Domnești Piatra-Neamț, noiembrie 2021-martie 2022
38	***Conservarea științifică a bunurilor culturale***	Local Publicul larg	Susținerea în cadrul simpozionului a unor comunicări	Participarea tuturor categoriilor de public	Muzeul de Istorie Roman, 25 octombrie 2021

			științifice		
39	***Bienala Națională de Arte Plastice „Lascăr Vorel"***	Național Publicul larg	Organizarea unei manifestări artistice de notorietate la nivel național	Participarea tuturor categoriilor de public	Muzeul de Artă Piatra-Neamț, 29 octombrie 2021-9 ianuarie 2022
40	***1 Decembrie - Ziua Națională a României***	Local Profesori, elevi	Susținerea unor comunicări științifice	Participarea populației școlare	Muzeul de Istorie Roman, 1 decembrie 2021
41	***Cetatea Neamț în viziunea copiilor***	Local Elevi, profesori	Atelier de pedagogie muzeală	Participarea elevilor, profesorilor	Muzeul „Cetatea Neamț" Târgu-Neamț, ianuarie-februarie 2021

BIBLIOTECA JUDEȚEANĂ „G.T. KIRILEANU" NEAMȚ

Biblioteca publică, agora culturală a unei comunități, devine, din ce în ce mai mult, un spațiu deschis celor care au nevoie de acces la informație prin lectură și documentare, un loc neconvențional pentru dezbateri, întâlniri de lucru pe diverse teme, networking, schimb de idei, un spațiu unde începe schimbarea și dezvoltarea unei comunități, un partener constant al actului educațional, dar și un actor instituțional important al conservării patrimoniului cultural local.

Biblioteca Județeană „G.T. Kirileanu" Neamț a manifestat în mod constant disponibilitate pentru implicarea activă în viața culturală a județului, iar aprecierea favorabilă a gradului superior de participare a instituției noastre la viața cultural-artistică a comunității a constituit, în raporturile cu diferitele categorii de beneficiari ai serviciilor de bibliotecă și de parteneri, atu-ul consolidării unor bune colaborări în procesul educației permanente a tinerei generații, a dezvoltării personale a diferitelor categorii de utilizatori adulți și seniori, prin proiecte/activități de informare-educare și formare pe diverse paliere de interes comunitar (educație antreprenorială, cetățenie activă, voluntariat, ateliere de creație/hand-made, cluburi de lectură și scriere creativă, cursuri pentru învățarea limbilor străine, informare europeană, educație civică, educație pentru sănătate, educație pentru mediu, tehnici de lectură și comunicare etc.).
Astfel, activitatea bibliotecii a avut în vedere următoarele priorități strategice în perioada de raportare: diversificarea ofertei culturale a bibliotecii prin implicarea în organizarea unor evenimente culturale de elită, dar și a unor activități de informare, educare și formare continuă a tuturor utilizatorilor serviciilor de bibliotecă; optimizarea, eficientizarea serviciilor tradiționale de bibliotecă, paralel cu dezvoltarea/modernizarea serviciilor noi de bibliotecă; continuarea procesului de automatizare a prelucrării și circulației documentelor de bibliotecă; valorificarea patrimoniului cultural local (bibliografia locală, Depozitul legal județean, Colecții speciale. Fondul Documentar „G.T. Kirileanu"); dezvoltarea, completarea și diversificarea colecțiilor de bibliotecă; continuarea procesului de digitizare a documentelor de bibliotecă; consolidarea imaginii bibliotecii publice în comunitate; crearea unei culturi organizaționale de respect, profesionalism și încredere în bibliotecă pentru relația cu

beneficiarii săi; modernizarea spaţiilor de bibliotecă, eficientizarea utilizării spaţiilor de bibliotecă şi creşterea gradului de includere a lor în circuitul lecturii publice; consolidarea rolului bibliotecii judeţene de centru al educaţiei permanente; dezvoltarea competenţelor bibliotecarilor, eficientizarea utilizării resurselor umane, financiare şi materiale; dezvoltarea unor parteneriate locale, naţionale şi internaţionale în scopul susţinerii activităţii profesionale şi culturale a Bibliotecii Judeţene.

Studierea continuă a evoluţiei cerinţelor utilizatorilor prin acţiuni de monitorizare a solicitărilor acestora şi a gradului de satisfacere a nevoilor lor

În perioada de referinţă, marcată de contextul pandemic actual influenţat de prezenţa lui SARS-CoV-2, care a impus respectarea unor măsuri şi reguli limitative de accesare a serviciilor instituţiilor de cultură, în speţă şi a bibliotecii publice, determinate de necesitatea respectării măsurilor de prevenţie şi igienă pentru asigurarea sănătăţii şi securităţii în muncă măsurile, am înregistrat un grad moderat de utilizare a serviciilor instituţiei, după cum reflectă şi datele statistice de bibliotecă ale anului 2021.

În perioada raportată, s-au realizat următorii indicatori:

	2021
Nr. utilizatori activi	9319
Nr. vizite utilizatori servicii	169.214
Nr. vizite directe (utilizatori şi participanţi la manifestări)	180.428
Frecvenţa medie /zi **(utilizatori şi participanţi la manifestări)**	713,15
Nr. participanţi evenimente/manifestări culturale	11.214
Vizite la distanţă (vizite prin servicii telefonice, fax, e-mail, prelungiri; vizite virtuale via Internet, site, FB; vizite la servicii organizate în exterior)	1.434.266

Numărul/tipul documentelor de bibliotecă consultate/accesate de utilizatori în perioada raportată:

	2021
Total documente difuzate (împrumutate la domiciliu + consultate pe loc)	389.569
Documente consultate în bibliotecă	151.360
Documente împrumutate la domiciliu	238.209
Cereri de informații/referințe bibliografice	141.506
Nr. activități și evenimente culturale	1.295
Nr. expoziții	573
Nr. referințe prin e-mail	9.616

Programe/proiecte asumate și realizate în cadrul proiectului de management în anul 2021:

Programul **Dezvoltarea, completarea colecțiilor de documente specifice bibliotecii (achiziții de documente, donații, transfer, schimb interbibliotecar, aplicarea Legii DL nr. 111/1995)**.

Programul presupune achiziția documentelor de bibliotecă (carte, periodice, nonpublicații, alte tipuri de documente) conform planului de achiziție, în limita resurselor bugetare aprobate, acțiuni pentru înnoirea, completarea și diversificarea colecțiilor de bibliotecă prin donații, transfer, schimb interbibliotecar, dezvoltarea colecțiilor Depozitului Legal Județean prin aplicarea pevederilor legale în vigoare.

În anul 2021 au intrat în colecțiile bibliotecii 7.626 de documente, în valoare de 192.151,63 lei (3.753 titluri). După sursa de finanțare: 5.033 documente în valoare de 138.275,53 (buget CJ Neamț); 87 u.b. în valoare de 1.697,54 lei, din tipăriturile bibliotecii; 2.506 u.b. în valoare de 52.178,56 lei, din donații.

Documente ieșite din colecțiile bibliotecii în anul 2021: 4.255 u.b., în valoare de 31.011,01 lei. Fondul destinat donării către biblioteci și ambasade (Proiectul Cultură și civilizație românească în lumea arabă): 720 u.b. în valoare de 38.500 lei. Documente ieșite: 710 u.b. în valoare de 37.900 lei.

Colecțiile Bibliotecii Județene însumează la 31 decembrie 2021 un număr de 323.446 u.b., în valoare de 3.856.100,12 lei.

Programul **Colecții speciale. Fondul Documentar „G.T. Kirileanu“** - presupune asigurarea managementul patrimoniului cultural mobil din Biblioteca Județeană - Colecții speciale. Fondul documentar „G.T. Kirileanu“.

Programul **Îndrumare și coordonare metodologică. Schimb de experiență, conferințe, seminarii, vizite de documentare** - are în vedere activitatea de coordonare metodologică a bibliotecilor publice din județ, eficientizarea activităților de completare a colecțiilor de

documente a bibliotecilor publice din județul Neamț prin încurajarea donațiilor de carte, parteneriate/programe dedicate, cât și acțiuni de promovare a bibliotecilor publice din județ.

Programul **Digitizare. Modernizare prin automatizare. Biblioteca digitală. Scanarea documentelor din colecțiile speciale - Fondul G. T. Kirileanu, Digitizare documente aparținând Depozitului Legal (publicații periodice A2+), cu respectarea legii drepturilor de autor** - proiectul are în vedere acțiuni concrete pentru automatizarea serviciilor de bibliotecă, pentru facilitarea accesului publicului la colecțiile bibliotecii, acces la catalogul bibliotecii, legislație inclusiv servicii administrative și financiare.

Programul **Promovarea bibliotecii și lecturii publice prin activități și publicitate diversă. Biblioteca de la A la Z. Cunoașterea categoriilor de utilizatori/non-utilizatori și a nevoilor de informare a acestora** - programul presupune realizarea unor activități de promovare a bibliotecii și lecturii publice prin acțiuni de publicitate diversă, tur ghidat de bibliotecă - Biblioteca de la A la Z pentru cunoașterea serviciilor și colecțiilor de bibliotecă, cât și oferta culturală a acesteia.

Programul **Reparații curente, recompartimentare, redefinire spații de bibliotecă. Modernizare / reamenajare spații de bibliotecă (mobilier, echipament IT)**. Programul a presupus o serie de activități pentru asigurarea funcționalității unor spații de bibliotecă și includerea lor în circuitul lecturii publice, recompartimentări și redefiniri de spații.

Toate aceste măsuri au fost însoțite încă din anii precedenți de acțiuni concrete de modernizare, amenajări și igienizări de spații în cadrul bibliotecii (spații dedicate publicului, și nu numai), după cum urmează:

- **lucrări de reparații curente, modernizare spații de bibliotecă pentru public:** Filiala „Vasile Conta" Mărăței, Filiala Carte Străină;
- **lucrări de igienizare/ reamenajare:** hol intrare și GS Filiala „Dumitru Almaș" din Dărmănești;
- **redimensionare sistem de încălzire termică diverse compartimente de bibliotecă:** Compartiment Comunicare. Relații publice. Proiecte. Programe; Compartiment Colecții speciale. Fond documentar „G.T. Kirileanu", GS etaj I, Corp B.

Modernizarea, reamenajarea spațiilor interioare de bibliotecă, adaptarea mobilierului, echipamentelor IT la cerințele și expectanțele publicului, în scopul facilitării accesului publicului la informare, documentare și cunoaștere într-un mediu modern, ergonomic.

Dotări:

- **schimbarea/completarea mobilierului de bibliotecă din cadrul unor compartimente de bibliotecă:** achiziționarea unor rafturi moderne ce pot oferi atât posibilitatea expunerii colecțiilor de bibliotecă într-un mod mult mai facil pentru accesul publicului, cât și un design modern de bibliotecă, pupitru bibliotecari, scaune pentru utilizatori și bibliotecari;
- **achiziționarea unor echipamente IT**: laptop-uri, imprimante, stație bibliotecar RFID, porți de detecție RFID;

- **reamenajarea spațiului și reorganizarea colecțiilor Depozitului general – publicații periodice** prin înlocuirea mobilierului degradat/uzat cu un mobilier de bibliotecă disponibilizat prin modernizarea secțiilor pentru public și care a putut fi reparat, astfel încât să mai poată fi utilizat o perioadă;
- **reamenajarea spațiului și reorganizarea colecțiilor Depozitului Legal Județean prin schimbarea rafturilor de depozitare a documentelor de bibliotecă cu rafturile** de carte disponibilizate în urma modernizării *Secției de carte pentru copii și Ludotecă „Ion Creangă"*, care au putut fi reparate, astfel încât să mai poată fi utilizat o perioadă.

Programul **Modernizarea și diversificarea serviciilor de bibliotecă** - a presupus dezvoltarea și modernizarea serviciilor tradiționale de bibliotecă, organizarea și desfășurarea unor ateliere dedicate copiilor în scopul promovării cărții și a lecturii, dezvoltării creativității și a personalității acestora (ateliere de lectură, ateliere de pictură, ateliere creative - meșteșuguri, ateliere desen).

Programul **Biblioteca publică - instituție a memoriei culturale locale: Bibliografia locală, Personalia. Promovarea culturii scrise. Activitate editorială și științifică.**

Activitatea de documentare și cercetare bibliografică a avut în vedere realizarea unor publicații cu caracter monografic, documentar și de specialitate: ***Duhovnici nemțeni.*** Bio-bibliografie selectivă. Seria Personalități locale. Contribuții la bibliografia județului Neamț, Biblioteca Județeană „G.T. Kirileanu" Neamț, Piatra-Neamț, 2021; Catalog bibliografic ***„Anul editorial nemțean 2020 în colecțiile Bibliotecii Județene «G.T. Kirileanu» Neamț,*** Biblioteca Județeană „G.T. Kirileanu" Neamț, Piatra-Neamț, 2021; ***„Poveste de Crăciun"***, Biblioteca Județeană „G.T. Kirileanu" Neamț, Piatra-Neamț, 2021; ***Creativ GTK. Antologie***, vol.1, Editura Sensul: Piatra-Neamț, 2021, ***Cartea românească veche în Biblioteca Județeană „G.T. Kirileanu" Neamț.*** *Catalog adnotat, Piatra-Neamț, 2021*

Programul **Manifestări/evenimente cultural-educative** - a presupus organizarea unor manifestări cultural-artistice, evenimente/acțiuni cu impact cultural-educativ și formativ, în mod tradițional prin participarea directă a publicului sau prin prezentarea lor în mediul on-line, în conformitate cu măsurile de igienă și prevenție în actualul context pandemic.

Colaborarea cu instituțiile de cultură și asociațiile culturale din municipiul Piatra Neamț/județul Neamț a avut ca obiectiv principal derularea în parteneriat a unor proiecte dedicate valorificării colecțiilor de bibliotecă, promovării cărții și lecturii în comunitate; organizarea unor acțiuni de evocare și omagiere a unor evenimente/personalități de seamă, a istoriei locale, expoziții de artă plastică și fotografică, expoziții de desen, expoziții de documente de bibliotecă și din arhive, conferințe, simpozioane, lansări și prezentări de carte, evocări, lecturi publice, evenimente tematice.

Proiecte cultural-educative cu impact comunitar important

15 ianuarie 2021 „Ziua Culturii Naționale - 171 de ani de la nașterea poetului Mihai Eminescu";

15 iunie - Ziua Culturii Naționale - Omagiu Eminescu;

24 ianuarie - Unirea Principatelor Române. Prezentare și expoziție de publicații: „Mica Unire" - 162 de ani de la Unirea Principatelor Române (24 ianuarie 1859);

9 mai - Ziua Europei. Dezbateri, prezentări, expoziții de documente; Expoziție de publicații, lecturi, dezbateri, expoziții desene;

Săptămâna națională a voluntariatului (SNV 2021) Ediția 20 (10-16 mai 2021);

19 august - Ziua Mondială Umanitară;

Biblioteca multiculturală. Expoziție de publicații, audiții muzicale, jocuri lingvistice, vizionări de filme;

Francofonia - spațiu cultural internațional: 20 martie - Ziua Internațională a Francofoniei;

21 mai - Ziua Mondială a Diversității Culturale pentru Dialog și Dezvoltare (UNESCO);

21 martie Ziua Mondială a Poeziei. Colocviu, recital de poezie și expoziție de carte;

G.T. Kirileanu - 149 de ani de la naștere - Biblioteca Județeană își omagiază patronul spiritual pe 13 martie, pentru a cinsti gestul său, de o remarcabilă generozitate intelectuală, prin care a lăsat, spre înzestrare, locurilor pe care le-a iubit și oamenilor pe care și-i dorea a fi luminați de seninul cunoașterii, comoara de cărți și publicații periodice strânse de-a lungul întregii vieți;

Săptămâna Cărții pentru Copii și Tineret, în perioada 29 martie - 2 aprilie 2021;

Ateliere de lectură și scriere creativă 3 februarie - **Ziua Internațională a Cititului cu voce tare - Maraton de poezie;**

Colocviu, expoziție de carte: „Fiecare carte este un far construit în oceanul timpului" (Edwin Percy Whipple);

1 Martie: „Mărțișor – un talisman la pieptul primăverii";

În lumea poveștilor lui Ion Creangă - 184 de ani de la nașterea scriitorului Ion Creangă;

O viziune a sentimentelor - 88 de ani de la nașterea poetului Nichita Stănescu;

2 aprilie - Ziua Internațională a Cărții pentru Copii și Tineret;

Lumea basmelor - 100 de ani de la nașterea scriitorului Vladimir Colin;

Valori ale literaturii române: Lucian Blaga - 126 ani de la nașterea marelui scriitor român;

Timpul n-a mai avut răbdare... - 41 de ani de la trecerea în eternitate a scriitorului Marin Preda;

Valori ale literaturii române: Garabet Ibrăileanu - 150 ani de la naşterea uneia dintre cele mai influente personalităţi din literatura română a primelor decenii ale secolului XX;

De ce iubim femeile? - 65 de ani de la naşterea scriitorului Mircea Cărtărescu;

Lumea poveştilor cu tâlc (Bucuriile lecturii pentru copii) - 1 iunie;

Valori ale literaturii române: Alexandru Odobescu - 187 ani de la naşterea scriitorului, arheologului şi omului politic român Alexandru Odobescu;

Viaţa pe un peron - 95 ani de la naşterea scriitorului Octavian Paler;

Fabule... fabule - 400 de ani de la naşterea scriitorului Jean de La Fontaine;

Adrian Păunescu - vinovat de iubire - 78 de ani de la naşterea scriitorului;

Ateliere de lectură şi scriere creativă. Prezentare, vizionare de înregistrări video şi expoziţie de carte: Ion Barbu - meridiane lirice - 60 de ani de la trecerea în eternitate a poetului şi matematicianului român;

Basme şi legende de pretutindeni - activitate cultural-educativă şi expoziţie de publicaţii: „Limba noastră-i o comoară" - 31 august - Ziua Limbii Române;

Lăuntricul Bacovia - 140 de ani de la naşterea poetului George Bacovia;

Valori ale literaturii române: Nicolae Filimon - 202 ani de la naşterea prozatorului Nicolae Filimon, autorul primului roman realist român: „Ciocoii vechi şi noi";

Valori ale literaturii române: Ion Agârbiceanu - 119 ani de la naşterea scriitorului Ion Agârbiceanu (prozator, ziarist, canonic greco-catolic şi parlamentar român);

George Coşbuc - Fire de tort - 155 de ani de la naşterea scriitorului;

Părintele Arsenie Boca - 111 ani de la naştere;

Rapsodii de toamnă - 155 de ani de la naşterea scriitorului George Coşbuc;

21 iulie - 200 de ani de la naşterea scriitorului Vasile Alecsandri;

Prietenii din cărţi - 30 iulie - Ziua Internaţională a Prieteniei

Valori ale literaturii române: Păstorel Teodoreanu (Alexandru Osvald Teodoreanu - 127 ani de la naşterea scriitorului Păstorel Teodoreanu (poet, prozator, avocat, publicist, gastronom şi membru de seamă a boemei ieşene şi bucureştene)

American shelf. Donaţie de carte. U.S. Embassy Book Donation for American Shelf Piatra Neamţ at Biblioteca Judeţeană „G.T. Kirileanu" Neamţ;

Fii bibliotecar pentru o zi. Ziua bibliotecarului - Maraton de poezie - proiect realizat cu ocazia ZILEI NAŢIONALE A BIBLIOTECARULUI (23 aprilie);

Atelierele primăverii - copiii au confecţionat mărţişoare şi felicitări;

Personalități ale științei - Victor Babeș - 115 de ani de la nașterea ilustrului bacteriolog și morfopatolog român, și **Traian Vuia** - 149 ani de la nașterea inventatorului român, pionier al aviației mondiale;

24 iunie - Ziua Mondială a Iei - expoziție de costum popular;

Micii ecologiști - 5 iunie - Ziua Mondială a Mediului;

Tradiții românești - colocviu, expoziție de publicații, icoane și desene;

Cartea săptămânii - activități săptămânale de prezentare de carte și recomandari de lectură din noutățile editoriale ale colecțiilor de bibliotecă;

Bibliotecile publice ca hub-uri pentru cetățeni activi - proiectul a urmărit creșterea abilităților de cetățenie activă în 6 comunități din 3 țări, prin crearea unei rețele de biblioteci publice și ONG-uri care să sprijine crearea de spații publice pentru învățarea și practicarea cetățeniei active;

Growing Active Citizens Hubs - Dezvoltarea HUB-urilor cetățenilor activi;

„Pandemia" lecturii - biblioteca a găzduit conferința „«Pandemia» lecturii. Apariții editoriale în anul pandemiei", marți, 29 iunie. Scriitorul și teologul Cristian Bădiliță a prezentat un „meniu de vacanță" postpandemie, alcătuit din Colecția Mica Romă XXI, pe care o coordonează la Editura Vremea, și volumul „Glafire. Teme fierbinți ale creștinismului" (despre Iuda, Maria Magdalena, apocrife, Septuaginta);

Biblioteca multiculturală - 31 de ani de relații bilaterale România-Coreea. Biblioteca Județeană „G.T. Kirileanu" Neamț, sub patronajul Consiliul Județean Neamț și în parteneriat cu Ambasada Republicii Coreea în România a sărbătorit 31 de ani de relații bilaterale România-Coreea, marți, 8 iunie 2021;

Expoziție de pictură: Radu Cristian Macavei

PROGRAMUL ROMÂNIA CONTEMPORANĂ

Expoziția de artă textilă „Portret": Biblioteca Județeană „G.T. Kirileanu" Neamț, în colaborare cu Asociația Culturală „Arte.Ro" și Universitatea Națională de Arte „George Enescu" Iași, a organizat expoziția cu lucrări realizate de studenții specializării Arte Textile - Design Textil ai Facultății de Arte Vizuale și Design din Iași;

Proiectul **„Pictură"**, organizat în parteneriat cu Fundația Ileana Piatra-Neamț și Centrul pentru Cultură și Arte „Carmen Saeculare" Neamț, în perioada 15-31 martie 2021;

Proiectul **Expoziție de pictură Anotimpurile.** Partener: Fundația ILEANA;

Proiectul **Expoziție de icoane: Hăisan, Parasca Agape, Cristina Petrariu, Ioan Popei, Daniel Stelescu, colecția Victor Kirileanu** (3 mai – 16 mai).

Expoziție **„Icoana – credință și tradiție"** - o nouă întâlnire cu arta contemporană iconografică prin intermediul lucrărilor unor apreciați artiști locali: Cecilia Hăisan, Cristina Petrariu, Parasca Agape, Ioan Popei, Ștefan Potop și Daniel Stelescu;

Expoziție „Constantin Filimon – 85 de ani de la naștere", s-au marcat 85 de ani de la nașterea artistului;

Expoziție aniversară Ioan Popei, la împlinirea a 67 de ani de către pictorul pietrean;

Maraton editorial Eikon - maratonul lansărilor de carte apărute recent la editura Eikon;

Itinerariile Avangardei XXII - Prima ediție a colocviilor „Întâlnirile de la Viișoara" - la eveniment au participat scriitori, jurnaliști și oameni de cultură din toate cele trei provincii ale țării;

Expoziția „Trăiri plastice", cu Parasca și Mihai Agape - expoziția de pictură și grafică „Trăiri plastice";

Lansări de carte - regal de lansări, prezentări de carte și recital poetic, joi și vineri, 29 și 30 iulie 2021, în Spațiul expozițional de la parterul Corpului A;

Expoziție de artă textilă „Ora de atelier", în perioada 1-15 august, în Sala Cupola;

Expoziția de arte plastice „Dimensiunea umană", având ca temă portretul, în perioada 17-31 mai 2021;

Expoziție de acuarelă „Periplu brazilian" și lansare de carte a pictorului bucovinean Radu Bercea, între 6 și 20 septembrie 2021;

Expoziție-eveniment Ilie Boca, între 14 și 30 septembrie 2021;

Expoziția itinerantă „Poeți contemporani cu Eminescu" - a fost vernisată la Botoșani pe 21 aprilie 2021, cu ocazia Zilei Mondiale a Poeziei;

Expoziție „Serbarea de la Putna - 150", în perioada 22 decembrie 2021 - 15 ianuarie 2022;

Concursul Internațional de arte plastice pentru copii „Piatra-Neamț creativ" - au fost găzduite pe simezele Sălii Cupola, între 13 august și 6 septembrie 2021, peste 80 de desene și picturi premiate la concurs;

Clubul de franceză - are ca scop promovarea limbii și culturii franceze prin conversații pe teme și subiecte diverse și atractive din spațiul cultural francez și francofon;

Club de învățare a limbii engleze - se adresează copiilor cu vârste între 7 și 13 ani;

Educație pentru sănătate - prezentare, vizionare secvențe de filme documentare și expoziție de publicații;

Educație civică. Ateliere pentru siguranța copiilor, destinate părinților;

Memorialul „Dr. Sorin Ciobanu" la baschet;

Educație artistică. Cerc de picture;

Nocturna bibliotecii (1 octombrie 2021). Biblioteca - spațiu coeziv al comunității - o campanie de activare nocturnă a bibliotecilor cu participarea bibliotecilor din România și Republica Moldova;

Expoziția itinerantă foto-documentară cu tema „1940. Sub semnul ultimatumului, dictatului și cedării", în perioada 19 octombrie - 19 noiembrie 2021;

Zilele Bibliotecii Județene „G.T. Kirileanu" Neamț, ediția 2021 au fost marcate printr-un amplu program, timp de două zile, în perioada 8-9 decembrie 2021. Unul dintre cele mai importante momente de sărbătoare a fost lansarea lucrării monumentale „Cartea românească veche în Biblioteca Județeană «G.T. Kirileanu» Neamț. Catalog adnotat", semnată de cercetătoarea Elena Chiaburu și realizată în colaborare cu personalul de specialitate din bibliotecă. Catalogul adnotat „include 208 titluri în 273 de volume în limbile română, greacă, slavonă, franceză, germană și rusă, imprimate în spațiul românesc sau în alte locuri de autori români sau străini pentru români", beneficiind de „plasarea cărții în contextul cultural, istoric și religios adecvat și stabilirea importanței culturale și bibliofile a acesteia", după cum detaliază autoarea.

BIBLIOTECA DIGITALĂ - proiectul presupune digitizarea unor documente din colecțiile speciale ale bibliotecii județene și facilitarea accesului publicului la colecții prin accesarea Bibliotecii digitale. Proiectul Biblioteca digitală a continuat și în anul 2021, catalogul online însumând astăzi aproximativ 17.500 documente în format pdf; acestea conțin peste 420.000 pagini scanate și prelucrate, din care 143.599 au fost realizate în 2021 (883 documente transpuse în format pdf). Documentele sunt grupate în colecții și cele noi sunt create în funcție de aniversările, comemorările și evenimentele ce au loc în cursul anului. Astfel, în 2021 au apărut realizate sau continuate următoarele colecții: **Tudor VLADIMIRESCU** - 200 de ani de la începerea revoluției conduse de Tudor Vladimirescu (23 ian. 1821): 48 documente/7000 pagini - **Vasile ALECSANDRI** - 200 de ani de la nașterea scriitorului (14 iun.1818 sau 21 iul./2 aug.) 50 documente/11.262 pagini; **Secolul XIX** - anii 1833 și 1834 din nevoia de prezervare și valorificare a documentelor cu valoare patrimonială existente pe suport tradițional - 44 documente/11.347 pagini; **Ion Luca Caragiale** - 170 ani de la naștere și 110 de la moarte (13 februarie 1852 – 9 iunie 1912) - 24 documente/ 5.972 pagini; **județul Neamț** - 629

documente/100.161 pagini. **Colaborări importante – Arhiva „Aurel Dumitrașcu“**: digitizarea manuscriselor Aurel Dumitrașcu.

PROIECTUL BIBLIOTECA DE VACANȚĂ

Atelierele lui Moș Crăciun (noiembrie-decembrie 2021) - în cadrul celor 7 ateliere creative, 80 de copii cu vârste cuprinse între 6-12 ani au participat la diverse activități practice de creație și învățare prin joc (handmade, quilling, desen artistic); ateliere de scriere creativă pentru copii (Scrisoare pentru Moș Crăciun, Poveste de Crăciun); atelier de rostire poetică - Povești de Crăciun; expoziție decorațiuni specifice Crăciunului, campanie donație „Dar de Crăciun“;

Săptămâna cărții pentru copii și tineret (29 martie - 2 aprilie) a presupus organizarea unor activități cu prezență fizică dar și on-line cu copii;

„Un muzeu într-o bibliotecă, o bibliotecă într-un muzeu“ - s-au organizat 34 de ateliere de jocuri logico - educative dedicate copiilor și tinerilor;

Expoziție de picturi, poezii și mărțișoare - expoziție a lucrărilor copiilor participanți la atelierele creative organizate de Biblioteca comunală Crăcăoani „I.P.S. Calinic Argeșanul“.

Proiectul educational **„Cu cartea la cei mici“** - acțini de prezentare a cărților nou intrate în colecțiile bibliotecii desfășurate la Grădinița cu Program Prelungit nr. 2, Piatra-Neamț

Clubul de lectură - organizarea unor ateliere săptămânale dedicate copiilor în scopul dezvoltării „gustului pentru lectură“, a capacității de a înțelege semnificația unui text și de a-l interpreta

Ținutul Neamț - instantanee din presa de odinioară (bibliografierea publicațiilor periodice din Fondul documentar „G.T. Kirileanu“, cu evidențierea știrilor referitoare la spațiul nemțean ce se regăsesc în presa centrală apărută, cu precădere în perioada interbelică;

Cărți centenare din Colecțiile speciale ale Bibliotecii Județene „G.T.Kirileanu“ Neamț - realizarea de mini-mape conținând cartoline ce reproduc, fotografic, pagina de titlu - pe recto -, respectiv un fragment relevant din text - pe verso - pentru volumele ce împlinesc, în anul 2022, 100 de ani de la apariție, material ce urmează a fi distribuit cu prilejul diverselor evenimente organizate, în scopul familiarizării publicului cu valorile bibliofile existente în Biblioteca Județeană;

Anul 1940 și rănile deschise ale României - realizarea de facsimile după articole din publicațiile periodice aflate în Fondul documentar „G.T. Kirileanu“ și relevante pentru evenimentele ce au marcat anul 1940, din punct de vedere al istoriei naționale;

Colecții speciale în facsimile - proiectul își propune introducerea în circuitul patrimoniului cultural național mobil a valorilor bibliofile existente în colecțiile speciale ale bibliotecii;

Lectura de seară - promovarea colecțiilor de bibliotecă prin postarea pe pagina de facebook a Secției de carte pentru copii și Ludotecă „Ion Creangă“ a 255 de de texte (povești, fabule, experimente, curiozități etc.);

Olimpiada de benzi desenate - concurs național de benzi desenate, de promovare a spiritului olimpic și conștientizare a valorilor culturale naționale, europene și internaționale în rândul elevilor din mediul de învățământ primar, gimnazial și liceu;

4/4 pentru prieteni - își propune să celebreze la nivel național valorile voluntariatului și ale prieteniei;

Ateliere creative pentru tineri - proiectul şi-a propus să dezvolte creativitatea și să stimuleze imaginația tinerilor, prin participarea în mod direct la o serie de activități și evenimente cu caracter cultural, literar și artistic;

Ateliere de scriere creativă pentru adolescenți - proiectul şi-a propus să dezvolte „gustul pentru scris" al copiilor şi tinerilor, să stimuleze și să valorifice potențialul imaginativ și creator al acestora, prin realizarea unor texte literare originale;

Terapia lecturii la vârsta a treia - cunoaşterea de către pensionarii instituţionalizaţi a ofertei de servicii pentru public, a colecţiilor de documente specifice şi a celorlalte surse de informare de care dispune biblioteca;

Cultură și civilizație românească în lumea arabă - obiectivul general al proiectului este susținerea efortului diplomatic al României de promovare a valorilor culturale și spirituale românești în lumea arabă, prin realizarea unor proiecte culturale în județul Neamț.

EDUCAȚIE

Centrul Școlar pentru Educație Incluzivă Târgu-Neamț

În perioada de referință, Centrul Școlar pentru Educație Incluzivă Târgu-Neamț și-a desfășurat activitatea în condițiile pandemiei COVID-19, urmărindu-se, cu prioritate ocrotirea, educarea, instruirea, odihna copiilor din centrul nostru și asigurarea condițiilor de igienă necesare apărării, păstrării și promovării stării de sănătate și prevenirii apariției unor îmbolnăviri.

Proiectul „Folclorul ne aduce împreună"

Consiliul Județean Neamț a asigurat fonduri necesare bunei desfășurări a activităților din unitate.

Asociația „Volunteer for life" în parteneriat cu alți parteneri și Consiliul Județean Neamț au amenajat un cabinet stomatologic foarte modern, care respectă toate standardele europene.

Cadrele didactice de la Centrul Școlar pentru Educație Incluzivă Târgu Neamț au obținut aprobare pentru finanțarea proiectului de mobilitate pentru profesori Erasmus+, „MAGIC SEEN - Metode și jocuri utilizate în clasă - educație specială la nivel european", proiect cofinanțat de Comisia Europeană prin Agenția Națională pentru Programe Comunitare în Domeniul Educației și Formării Profesionale.
Proiectul „Noaptea Cercetătorilor Europeni" s-a desfășurat și la Târgu Neamț, în incinta Muzeului de Istorie și Etnografie. Au fost prezenți aproximativ 130 de copiii.

Prietenii proiectului „Folclorul ne aduce împreună“ - artiștii Iustina Irimia-Cenușă, Grigore Gherman și Gabriel Dumitru - au fost primiți cu bucurie de copiii de la CSEI Târgu-Neamț. Împreună au cântat, au dansat și au dezbătut pe marginea regiunilor pe care cei trei artiști le reprezintă, respectiv Moldova, Bucovina și Muntenia.

Încheiere parteneriat între Huawei, Consiliul Județean și Centrul Școlar pentru Educație Incluzivă Târgu-Neamț

La inițiativa Mădălinei Ciubotaru, vicepreședinte al Consiliul Județean Neamț, a avut loc în data de 9 decembrie, la sediul instituției, semnarea unui parteneriat între Huawei, Consiliul Județean și Centrul Școlar pentru Educație Incluzivă Târgu-Neamț, prin care se va realiza digitalizarea instituției târgnemțene.

CENTRUL JUDEȚEAN DE RESURSE ȘI ASISTENȚĂ EDUCAȚIONALĂ NEAMȚ a derulat pe parcursul anului 2021 activități specifice de furnizare servicii către beneficiari direcți și indirecți: elevi, cadre didactice, părinți, reprezentanți ai unor instituții și organizații partenere, cu rol în educație. Au fost eliberate 996 de certificate de orientare școală și profesională pentru elevii cu cerințe educațioanle speciale. Dintre acestea, 196 au fost eliberate pentru includerea în învățământul special din județul Neamț, în cazul elevilor cu dificiențe mintale sau în unități speciale din alte județe, pentru elevii cu deficiențe de auz sau văz.

Cu fonduri de la bugetul local - 170.061 lei - au fost achiziționate laptopuri, un videoproiector, un ecran de protecție, table magnetice, manuale de specialitate pentru desfășurarea activității profesorilor logopezi și un important fond de carte.

Este în implementare proiectul „Calitate și incluziune prin educație“.

MASIVUL CEAHLĂU – ARIE NATURALĂ PROTEJATĂ, AFLATĂ ÎN ADMINISTRAREA CONSILIULUI JUDEȚEAN NEAMȚ

DIRECȚIA DE ADMINISTRARE A PARCULUI NAȚIONAL CEAHLĂU

1. Proiecte în derulare

„Asigurarea unui management integrat, conservativ și durabil al ariilor naturale protejate administrate de Județul Neamț"

Valoare totală eligibila a proiectului: 12.431.214,26 Lei

Durata totală proiectului: 42 luni (rezultatul proiectului, Planul de Management al Masivului Ceahlău, este în procedură de avizare)

Ariile naturale protejate vizate de proiect sunt **ROSPA0129 Masivul Ceahlău, ROSCI0024 Ceahlău și Parcul Național Ceahlău cu rezervațiile naturale: 2.642. Cascada Duruitoarea, 2.641. Polița cu Crini și 2.661. Lacul Izvorul Muntelui.**

Acest proiect va oferi date de referință despre speciile protejate de interes comunitar și național, care completează baza de date a Administrației Parcului Național Ceahlău. Proiectul stabilește metode și noi protocoale de monitorizare pentru speciile/grupele de specii de referință, care pe termen lung vor contribui la conservarea elementelor valoroase de mediu.

2. Taxe

Au fost aprobate noile taxe şi amenzi contravenţionale din sfera de competenţă a Direcţiei de Administrare a Parcului Național Ceahlău, cu avizul Serviciului Buget-Finanţe din cadrul Consiliului Judeţean Neamţ. Noutate este emiterea abonamentelor anuale pentru accesul pe traseele turistice ale Parcului Național Ceahlău, cu valoare de 80 lei pentru adulți și 40 lei pentru elevi, studenți, pensionari. Taxa de vizitare a Centrului din Izvorul Muntelui este de 5 lei / persoană și gratuit pentru elevi studenți și pensionari.

3. Asigurarea serviciilor de informare și îndrumare a vizitatorilor

Informarea şi îndrumarea turiştilor pe traseele din parc se face permanent, de către rangeri, încă de la porţile principale de intrare în Parcul Național Ceahlău din Durău, Izvorul Muntelui şi Confluenţa Bistrelor (informaţii privind alegerea traseelor, starea acestora, condiţiile meteo de pe parcursul zilei, informații despre obiectivele de pe traseu, echipamentul necesar ş.a.)

4. Alte servicii

La porțile de intrare în PNC se pot achiziționa, contra cost, cărţi despre Muntele Ceahlău și Parcul Național Ceahlău, cărți poștale ilustrate și suveniruri cu imagini din parcul național, o hartă detaliată a parcului.

Un punct de de interes major pentru educaţia ecologică şi promovarea Parcului Național Ceahlău rămâne Centrul de vizitare de la Izvorul Muntelui, deschis vizitatorilor toată săptămâna între orele 9 și 17 (cu exceptia zilei de luni). Centrul dispune de 4 spații interioare (sala Legendelor

Ceahlăului, sala „Flora și Fauna", sala „Habitate" și o sală pentru proiecții filme despre parcul național) cât și de un spațiu exterior, amenajat lângă centru.
În afara vizitelor turiștilor, în cadrul centrului s-au desfășurat și alte activități, în special cu elevii, în cadrul săptămânii „Școala, altfel".
La Centrul de vizitare de la Izvorul Muntelui accesul pentru persoanele cu handicap locomotor din holul central către sălile situate la etaj se face pe o rampă fără trepte. Vizitatorii care nu pot să urce pe traseele ce pornesc de la Izvorul Muntelui pot viziona filme în format 2D și 3D despre Parcul Național Ceahlău.

5. Vizitare

În anul 2021 Parcul Național Ceahlău a fost vizitat de aproximativ 61.700 de persoane, cel mai mare număr înregistrat de la înființarea PNC până acum și cu 10.000 de vizitatori mai mult decât în cei doi ani anteriori. Dintre aceștia, aproximativ 900 de turiști au fost din alte țări din Europa dar și din Asia, America de Nord și America de Sud, Australia și Africa. În continuare, cei mai multi turiști urcă prin Durău. Odată cu deschiderea pentru circulația publică a DJ155F se observă o reducere a traficului de vizitare a muntelui pe traseele care pleacă din Izvorul Muntelui. Creșterea numărului de vizitatori poate fi pusă pe seama promovării scărilor de acces pe vârful Toaca și deschiderii traficului pe Axial. În locul destinat pentru campare, situat pe Piatra Lată a Ghedeonului, s-au taxat 461 de corturi.

Menținerea funcționalității infrastructurii de vizitare în administrarea DAPNC:

- Cele 3 aparate de autotaxare, situate la Durău, Izvorul Muntelui și Confluența Bistrelor de la care turiștii pot prelua biletele pentru acces în PNC sau pentru campare în zona amenajată pe Piatra Lată a Ghedeonului, au fost verificate lunar.
- La terenul de campare pentru corturi situat pe Piatra Lată a Ghedeonului au avut loc intervenții pentru întreținerea zonei de campare - reparații la gardul împrejmuitor, la grupul sanitar, îndepărtarea vegetației ierboase, igienizare și transportul deșeurilor la punctele de colectare situate în afara parcului național.

SERVICIUL SALVAMONT NEAMȚ

În 2021, în urma lărgirii ariilor de competențe și responsabilități de către Departamentul pentru Situații de Urgență, Salvamont Neamț a derulat următoarele activități:

- Patrulare de prevenire a accidentelor în zona Masivului Ceahlău (permanent), în Munții Stânișoarei și Tarcău (ocazional);
- Patrulare de prevenire a accidentelor în zona Cheile Bicazului – Hășmaș;
- Patrulare de prevenire și monitorizare a lacurilor de acumulare, a torenților, a zonelor de subteran neamenajate și ravene;
- Permanență la Baza de altitudine și punctul de asistență sanitară Dochia;
- Lucrări de întreținere pe diverse trasee turistice, cât și monitorizarea zonelor periculoase, din punct de vedere al alunecărilor de teren, torenților, căderilor de pietre și avalanșelor;
- Activități în colaborare cu Administrațiile Parcurilor Naturale și Naționale;
- Asistență de specialitate, prevenire și permanență la punctele sanitare de pe pârtia de schi omologată din Stațiunea Durău;
- Asistență de specialitate la concursurile de ciclo-cross, motocross, mountain bike, ski runner, off road, alpinism, schi, maraton montan ocazional sau periodic, în zona montană a Județului Neamț;
- Acțiuni de simulare a intervenției în cazul unor cataclisme și dezastre în parteneriat cu ISU Neamț;
- Acțiuni de simulare a intervenției în cazul unor accidente montane în zona de abrupt, în colaborare cu DSU / IGAV;
- Acțiuni de simulare a intervenției și operațiuni speciale, în colaborare cu Ambulanța Neamț;
- Acțiuni de salvare și transport accidentaăi din zona montană înaltă;
- Acțiuni de salvare/evacuare și transport bolnavi din localități izolate - zonele afectate de viscol;
- Acțiuni de salvare și recuperare a persoanelor rătăcite în zona montană împădurită a Județului Neamț;
- Acțiuni de acordare a primului ajutor, asistență sanitară și transport al accidentaților de pe pârtiile de schi;
- Acțiuni de recuperare a persoanelor decedate în zone inaccesibile și a persoanelor înecate în Lacul Bicaz;
- Alte activități de pregătire profesională tehnică, specifică salvatorilor montani;
- Acțiuni ale echipelor de prim răspuns în zone greu accesibile, exterioare zonei montane;
- Acțiuni ale echipelor de prim răspuns la traumatisme și îmbolnăviri din zona stațiunii Durău și a comunei Ceahlău;
- Acțiuni de căutare persoane dispărute;
- Acțiuni de monitorizare și intervenție în urma producerii de calamități și dezastre.

Fenomenul turistic a continuat să înregistreze un trend ascendent în unele perioade, atingând cote alarmante, raportate la capacitățile și facilitățile turistice, dar și la capacitatea Serviciului Salvamont de a interveni în cazul unor accidente/ evenimente cu victime multiple, cu peste 2.000 de turiști în zona superioară a Masivului Ceahlău.

Din punct de vedere al activității de prevenire a accidentelor montane, solicitarea Serviciului Salvamont a crescut semnificativ, mai ales că numărul incidentelor și intervențiilor de salvare, recuperare și evacuare în urgență a crescut îngrijorător de mult, nu numai în județul Neamț, fenomenul fiind înregistrat la nivel național.

Intervenție salvare victimă

Cele două baze de salvare au lucrat în regim de permanență pe întreaga perioadă a sezoanelor turistice vară/iarnă, patrulările în zona înaltă având rolul de îndrumare și consiliere directă a diverselor categorii de turiști.

Bazele de Intervenție Dochia și Durău sunt singurele puncte de acordare a primului ajutor calificat din întreaga zonă a Masivului Ceahlău și mai ales a Stațiunii Durău, unde nu există un alt punct medical.

O zonă în plină dezvoltare turistică unde s-a efectuat o monitorizare cu personal specializat în salvări maritime și intervenții subacvatice o reprezintă Lacul Izvorul Muntelui. Din cauza evenimentelor multiple derulate pe acest obiectiv, se impune, din sezonul următor, amplasarea unui punct permanent de prim ajutor în zona Ceahlău și a unui ponton de acostare pantru ambarcațiunile de salvare ale Serviciului Salvamont și a celorlalte structuri DSU.

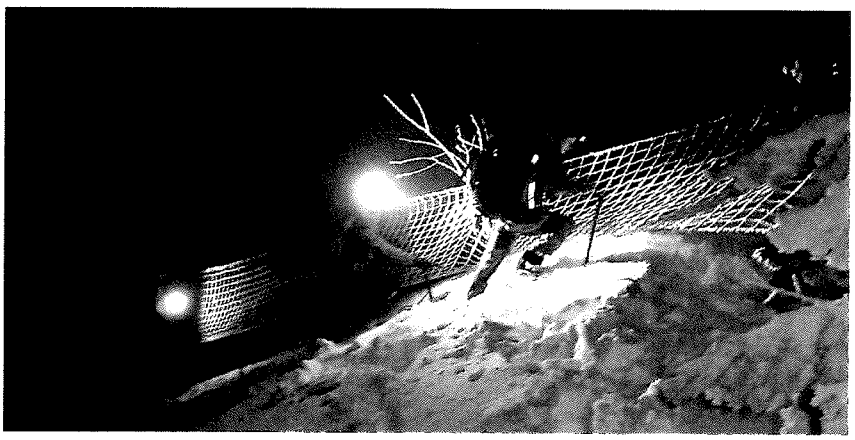

Intervenție noctură Salvamont Neamț

În urma intemperiilor din vara lui 2021, cele mai afectate trasee au fost cele cu plecare din Durău, spre Cascada Duruitoarea și Vârful Toaca. Lucrarea de refacere a traseelor a fost coordonată de compartimentul tehnic de specialitate din cadrul serviciului.

Zonă montană afectată de intemperii

În vederea redeschiderii, pentru perioada de sezon de vară, a sectorului cascada Duruitoarea - Piciorul Schiop, se urmărește, după topirea zăpezii, instalarea unor amenajări specifice lucrărilor montane de siguranță și/sau deschiderea unor rute ocolitoare a zonelor afectate.

Zonă montană afectată de intemperii

Pentru perioada de primăvară 2022, Serviciul Salvamont va amplasa unele tabele toponimice care să conțină denumirea obiectivului (vârf, șea, curmătură, jgheab) altitudinea și poziția GPS. Acest proiect va scădea considerabil numărul de rătăciri și va facilita colectarea datelor de către dispecerul de serviciu în cazul localizării unui incident montan.

Tot în cadrul acțiunilor de prevenire s-a reușit amplasarea unor panouri indicatoare în zonele identificate cu potențial de pericol ridicat, din punct de vedere al interacțiunii cu elemente din fauna autohtonă, cum sunt Vipera Berus și Ursul Brun, și s-au realizat pliante care conțin informații de prevenire și comportament în situații de criză.

Panou de avertizare

Panou de avertizare

Odata cu revenirea în granițele inițiale a zonei montane Cheile Bicazului - Hășmaș, întreaga responsabilitate, atât ca prevenire și autorizări de siguranță montană, cât și ca intervenție, a fost transferată de la Serviciul Public Salvamont Harghita către Salvamont Neamț.

➢ În sezonul 2021, Serviciul Public Salvamont a intervenit cu echipele de salvare în 311 de cazuri, reprezentând urgențe pe sezon de vară, 51 de cazuri de iarnă (altele decât cele de pârtie) dificile, în care au fost găsiți și salvați din viscol in extremis, 22 grupuri de turiști, iar 42 de cazuri au fost înregistrate pe pârtia de schi.
88 de persoane au suferit traumatisme grave și au fost transportate/evacuate din zona montană înaltă și transferate la unitățile Ambulanță/SMURD.

11 operațiuni, considerate de mare risc, au constat în evacuarea cu succes a unor alpiniști/turiști blocați în zone de abrupt sau izolați în viscol, unde evacuarea s-a făcut în cursul nopții, acțiuni care au durat peste zece ore de la alertare.

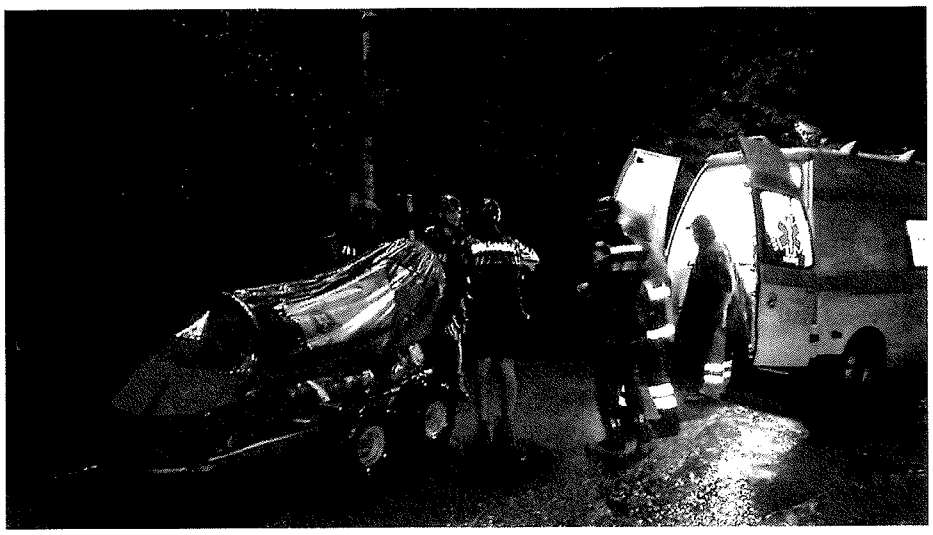

Intervenție noctură pentru salvare victimă

Trei operațiuni au necesitat intervenția suport a aeronavelor EC 153, aparținând IGAV, iar alte 38 de cazuri grave nu au putut beneficia de suport aero, din cauza condițiilor meteo sau zonei extrem de dificile, sau a perioadei de noapte, care nu a permis aterizarea în siguranță a aeronavei sau trolierea.

Transport victimă pe cale aeriană

În masivul Ceahlău, un accidentat și un caz medical au intrat în stop cardiorespirator și nu au răspuns manevrelor de resuscitare.

Au fost înregistrate două intervenții în cadrul unor accidente de muncă la exploatările forestiere, ambele victime decedând, din cauza gravității traumatismului.

Acordare prim ajutor victimă montană

Punctele medicale din Baza de Intervenție Dochia și Durău au mai acordat asistență unui număr de 448 de persoane cu traumatisme ușoare, îmbolnăviri, înțepături de insecte etc.

În anul 2021, pe fondul unei perioade de instabilitate climatică agresivă, cât și a creșterii continue a numărului de turiști, s-au înregistrat mai multe accidente soldate cu traumatisme severe și îmbolnăviri, media de intervenție și asistență pe sezon, în zona montană înaltă, depășind 5 cazuri pe săptămână, mai mult cu 0,8 raportat la anul precedent.

Anul 2021 s-a sfârșit cu foarte mulți turiști, media pe zi, pe sfârșit de săptămână, în Stațiunea Durău, fiind de peste 1.400 de turiști, iar media zilnică a celor care urcau spre cabanele Dochia și Fântânele, Vârful Toaca și Cascada Duruitoarea a fost de aproximativ 50 persoane.

Tronsonul de scări - acces Vârful Toaca, dat în administrarea Serviciului Salvamont, a fost permanent întreținut, fiind necesare mici intervenții de refixare și/sau reparație a structurii metalice și a treptelor afectate de căderi de bolovani și fragmente de stâncă.

În 2021, în urma relaxării parțiale a restricțiilor Covid 19, angajații Serviciului Salvamont Neamț au acordat asistență de specialitate la patru concursuri de alergare montană/ maraton/ turism de aventură/ downhill / motocros și două tabere de copii cu specific de educație montană.

Stimați consilieri județeni, dragi nemțeni, dragi colegi și parteneri cu care am făcut echipă în acest prim an din al doilea mandat de președinte al Consiliului Județean Neamț, vă mulțumesc! Datorită dumneavoastră, obiectivele mele ca reprezentant al tuturor nemțenilor sunt atinse rând pe rând. Rămân în continuare racordat la problemele județului și datorită celor care îmi sunt alături, iată, găsim cele mai bune soluții pentru depășirea lor! Fiecare realizare din acest raport este o reușită și aduce o îmbunătățire a nivelului de trai din Neamț! Acesta este scopul meu: să dezvoltăm județul și nemțenii să fie mulțumiți de locul în care trăiesc, de calitatea drumurilor și a serviciilor asigurate de Consiliul Județean, de condițiile din spitale și, nu în ultimul rând, de proiectele pe care le implementăm, cu finanțare externă, din bugetul județului sau din alte surse.

Colegilor le doresc putere de muncă și împreună să ducem la îndeplinire obiectivele fixate la preluarea acestei funcții, iar dumneavoastră, nemțenii care m-ați mandatat să vă reprezint interesele, aveți încredere că fac tot ce depinde de mine pentru dezvoltarea zonei noastre!

Ionel ARSENE, Președintele Consiliului Județean Neamț