ROMÂNIA
JUDEŢUL NEAMŢ
CONSILIUL JUDEŢEAN
PREŞEDINTE

Dispoziţie

privind aprobarea Caietului de obiective și a Regulamentului de organizare și desfășurare a concursului de proiecte de management pentru Teatrul Tineretului Piatra Neamț

Ion Asaftei, preşedintele Consiliului Judeţean Neamţ;

Având în vedere prevederile art. 4 alin. (1), art.6 alin.(1) lit. „a" și art.7 din Ordonanța de urgență a Guvernului nr.189/2008 privind managementul instituţiilor publice de cultură, cu modificările și completările ulterioare, precum și ale Ordinului Ministrului Culturii nr. 2799/2015 pentru aprobarea Regulamentului-cadru de organizare şi desfăşurare a concursului de proiecte de management, a Regulamentului-cadru de organizare şi desfăşurare a evaluării managementului, a modelului-cadru al caietului de obiective, a modelului-cadru al raportului de activitate, precum şi a modelului-cadru al contractului de management;

Văzând referatul nr.50/47035/(RU)47036 al Direcției de Management și Proiecte Sociale;

În temeiul dispoziţiilor art.191 alin.(1) lit.„a" și ale art.196 alin.(1) lit.„b" din Ordonanța de Urgență a Guvernului nr. 57/2019 privind Codul administrativ, cu modificările și completările ulterioare;

DISPUN:

Art.1: Se aprobă Caietul de obiective pentru organizarea concursului de proiecte de management la Teatrul Tineretului Piatra Neamț, conform anexei nr.1 care face parte integrantă din prezenta dispoziție.

Art.2: Se aprobă Regulamentul de organizare și desfășurare a concursului de proiecte de management în vederea ocupării postului de manager (director general) al Teatrului Tineretului Piatra Neamț, conform anexei nr.2 care face parte integrantă din prezenta dispoziție.

Art.3: Secretarul general al judeţului va asigura comunicarea prezentei dispoziţii autorităţilor publice şi persoanelor interesate, prin intermediul Serviciului Gestionarea Documentelor, Evidenţa Lucrărilor Consiliului Judeţean şi Publicarea Monitorului Oficial Local.

PREŞEDINTE
Ion ASAFTEI

CONTRASEMNEAZĂ:
SECRETARUL GENERAL AL JUDEŢULUI
Daniela SOROCEANU

Piatra-Neamţ
Nr. 456
Din 06.09.2024

ANEXA nr. 1. la Dispoziţia Preşedintelui Consiliului Judeţean Neamţ
nr. 456 din 06.09. 2024

CAIET DE OBIECTIVE
pentru concursul de proiecte de management organizat de Consiliul Judeţean Neamţ pentru Teatrul Tineretului Piatra Neamţ

Perioada de management este de 4 ani

I.Tipul instituţiei publice de cultură, denumită în continuare instituţia: Teatrul Tineretului Piatra Neamţ, instituţie de spectacole, repertoriu şi impresariat artistic.

Teatrul Tineretului Piatra Neamţ din municipiul Piatra Neamţ, judeţul Neamţ funcţionează în conformitate cu prevederile Ordonanţei Guvernului nr. 21/2007 privind instituţiile şi companiile de spectacole sau concerte, precum şi desfăşurarea activităţii de impresariat artistic, cu modificările şi completările ulterioare, a Ordonanţei de urgenţă a Guvernului nr.189/2008 privind managementul instituţiilor publice de cultură, cu modificările şi completările ulterioare şi a Regulamentului de organizare şi funcţionare a Teatrului Tineretului Piatra Neamţ, aprobat prin Hotărârea Consiliului Judeţean Neamţ nr. 164/27.06.2024, în subordinea Consiliului Judeţean Neamţ, ca instituţie publică de cultură de importanţă judeţeană, cu personalitate juridică.

Teatrul Tineretului Piatra Neamţ este organizat şi îşi desfăşoară activitatea pe bază de subvenţii acordate din bugetul judeţului, pe baza veniturilor proprii realizate, precum şi din alte surse, în conformitate cu prevederile legii.

Teatrul Tineretului Piatra Neamţ, ca instituţie publică de spectacole şi de repertoriu, asigură realizarea proiectelor şi programelor proprii, în consens cu politicile culturale ale autorităţilor centrale şi locale, concepute pentru a răspunde nevoilor comunităţii, promovarea valorilor cultural-artistice, autohtone şi universale, pe plan judeţean, naţional şi internaţional, iniţierea şi desfăşurarea proiectelor şi programelor culturale în domeniul educaţiei formativ-artistice.

Obiectivele principale ale Teatrului Tineretului Piatra Neamţ sunt:

a) producerea şi prezentarea de spectacole, proprii sau în colaborare cu alte autorităţi şi instituţii de stat, organizaţii independente sau private, destinate tuturor categoriilor de public şi în special celui tânăr şi celui foarte tânăr.

b) stimularea inovaţiei şi talentului artiştilor din domeniul artelor spectacolului (actori, regizori, scenografi, coregrafi, dramaturgi, compozitori), precum şi sprijinirea debutului şi afirmării tinerilor creatori;

c) oferirea accesului liber la cultură, cetăţenilor, drept garantat prin Constituţia României, precum şi diversificarea ofertei culturale;

d) stabilirea şi dezvoltarea de reţele parteneriale care să faciliteze mobilitatea creaţiilor şi artiştilor profesionişti în circuitul cultural european/internaţional;

e) dezvoltarea de programe pentru încurajarea participării şi implicării spectatorilor în programele şi proiectele teatrului.

În acest sens, Teatrul Tineretului Piatra Neamţ desfăşoară următoarele activităţi principale:

a) realizarea de spectacole de teatru pentru copii, tineri, adulţi;

b) prezentarea de spectacole de teatru la sediu, în judeţ, în ţară şi în străinatate;

c) impresarierea tuturor producţiilor artistice proprii;

d) promovarea valorilor consacrate ale literaturii româneşti şi universale, clasice şi contemporane;

e) stimularea inovaţiei şi creaţiei dramaturgice şi spectacologice;

f) stimularea creativităţii şi talentului;

g) iniţierea unor proiecte de promovare a creaţiilor tradiţionale proprii;

h) editarea şi difuzarea publicaţiilor, singur sau în parteneriat, a cărţilor sau publicaţiilor de artă şi cultură, pe orice tip suport;

i) dezvoltarea schimburilor culturale pe plan judeţean, naţional şi internaţional;

j) sprijinirea proiectelor cultural-artistice iniţiate de cadre didactice, elevi, companii teatrale, formaţii artistice sau alte instituţii de cultură din ţară şi din străinătate;

k) realizarea de proiecte sau programe în parteneriat cu instituţiile de cultură din ţară şi din străinătate, persoane juridice de drept public sau privat;

l) cultivarea valorilor şi a autenticităţii creaţiei artistice în toate domeniile: teatru, muzică, film, arte vizuale etc.;

m) realizarea/comercializarea, individual sau în parteneriat, de materiale şi obiecte promoţionale dedicate teatrului, proiectelor şi programelor sale, în vederea promovării imaginii instituţiei şi obţinerii de venituri proprii;

n) închirierea spaţiilor publice ale instituţiei, în condiţiile legii, în vederea obţinerii de venituri proprii;

o) punerea la dispoziţie a spaţiilor, cu titlu gratuit, pentru desfăşurarea parteneriatelor care au ca specific educaţia copiilor şi tinerilor prin artă sau desfăşurarea proiectelor cu caracter umanitar sau social, individual sau în parteneriat (difuzarea de filme artistice sau documentare, susţinerea de conferinţe sau seminarii, colocvii, cenacluri literare, spectacole);

p) organizarea şi participarea la evenimente şi acţiuni cultural-artistice, în ţară şi în străinătate în scopul suplimentării veniturilor proprii şi/sau creşterii notorietăţii;

q) organizarea şi participarea la turnee, festivaluri şi alte manifestări artistice, în ţară şi în străinătate;

r) adaptarea şi traducerea de texte dramatice şi literare, permiţând astfel accesul tuturor categoriilor de public la diferite forme de expresie literară, după nevoile publicului şi posibilităţile tehnice ale teatrului;

s) organizarea şi întreţinerea unei arhive - centru de documentare şi a unei baze proprii de date pe teme specifice obiectului propriu de activitate;

t) studiul pieţei şi al beneficiarilor direcţi ai activităţii Teatrului Tineretului Piatra Neamţ - publicul spectator, în vederea adaptării canalelor şi metodelor proprii de comunicare, publicitate şi vânzare a spectacolelor produse şi în vederea îmbunătăţirii imaginii Teatrului Tineretului Piatra Neamţ;

u) colaborarea cu instituţiile de spectacole, indiferent de subordonarea lor, cu alte instituţii de profil artistic din ţară şi străinătate, în interesul Teatrului Tineretului Piatra Neamţ;

v) colaborarea cu terţi (operatori economici privaţi, asociaţii profesionale, asociaţii umanitare şi alţii) în vederea încheierii contractelor necesare funcţionării şi desfăşurării activităţii Teatrului Tineretului Piatra Neamţ.

II. Misiunea instituţiei

Misiunea Teatrului Tineretului în calitatea sa de instituție publică de spectacole, este de a fi accesibilă și relevantă pentru toate categoriile de public și de a oferi spectatorilor un număr variat de piese de teatru din repertoriul românesc și universal, clasic și contemporan; de a prezenta o ofertă culturală (spectacole, festivaluri, manifestări artistice, etc.) diversă, valoroasă, inedită, non-conformistă și în ton cu preferințele publicului și cu exigențele implicite ale unor standarde culturale înalte, prin colaborarea cu cei mai reprezentativi artiști creatori de teatru ai tuturor generațiilor. Sprijinirea tinerilor creatori de teatru este o misiune importantă a instituției încă din momentul înființării acestuia.

III. Date privind evoluţiile economice şi socioculturale specifice comunităţii în care instituţia îşi desfăşoară activitatea

Teatrul Tineretului Piatra Neamţ este o instituție publică de cultură unică la nivel județean și reprezentativă la nivel național și internațional, care își desfășoară activitatea în sediul din Piața Ștefan cel Mare din municipiul Piatra Neamţ, județul Neamț sau în cadrul numeroaselor acțiuni culturale din țară și străinătate.

Aşezare geografică, organizare administrativă:

Judeţul Neamţ face parte din Regiunea Nord-Est, alături de judeţele: Botoşani, Bacău, Iaşi, Suceava şi Vaslui.

Judeţul Neamţ este situat în partea central - estică a României, Regiunea Nord-Est şi se suprapune, parţial, Carpaţilor Orientali, Subcarpaţilor Moldovei şi Podişului Moldovei, cu o suprafaţă medie, având 5.897 km^2.

Din punct de vedere al organizării administrative a teritoriului este alcătuit din două municipii: Piatra Neamţ – municipiul reşedinţă de judeţ şi municipiul Roman; 3 oraşe: Bicaz, Târgu Neamţ şi Roznov; 78 de comune şi 344 sate[1].

Conform Anuarului Statistic al judeţului Neamţ – ediţia 2023[2] publicat de Direcţia Regională de Statistică Neamţ, din totalul de 549.448 de persoane, 214.065 îşi aveau domiciliul în mediu urban, iar 335.383 în mediu rural. La 31 decembrie 2022 populaţia civilă ocupată pe activități din județul Neamț era de 148,8 mii persoane, iar numărul total al şomerilor înregistraţi – 6.081 persoane[2].

Populaţia şcolară a judeţului Neamţ aferentă anul şcolar 2022/2023 a fost de 68.144 persoane, din care învăţământ antepreşcolar – 316 persoane, învăţământ preşcolar – 11.430 persoane, învăţământ primar, gimnazial şi special – 37.601 persoane, învăţământ liceal – 13.929 persoane, învăţământ profesional – 3.128, învăţământ postliceal și de maiștri 1.625 persoane şi învăţământ superior – 115 persoane[3].

La sfârşitul anului 2022, potrivit Anuarului Statistic al judeţului Neamţ-ediţia 2023 rețeaua instituțiilor de spectacole din Regiunea Nord-Est este următoarea:12 instituții de spectacole din care: 6 teatre dramatice, 3 teatre de păpuși și marionete, 3 filarmonice și orchestre simfonice. Au fost realizate un număr de 679 spectacole la teatrele dramatice, 580 de spectacole la teatrele de păpuși și marionete și 183 de spectacole la

[1] Direcţia Regională de Statistică Neamţ – Anuarul statistic al judeţului Neamţ – Ediţia 2023
[2] Idem
3 Idem

filarmonice şi orchestrele simfonice. Cei mai mulţi spectatori au fost la teatre, respectiv: 115.095 spectatori la teatrele dramatice, 82.954 spectatori la teatrele de păpuşi şi marionete şi 25.514 spectatori la filarmonice şi orchestrele simfonice. În judeţul Neamţ funcţionează un teatru dramatic, respectiv, Teatrul Tineretului Piatra Neamţ. Au fost organizate un număr de 152 de spectacole şi concerte, la care au participat 18.816 spectatori. La aceiaşi dată, în judeţul Neamţ erau un număr total de 28 de muzee care au fost vizitate de 366.619 persoane, un număr de 242 biblioteci, din care 66 biblioteci publice cu un număr de 33.544 cititori activi; 4 biblioteci municipale şi orăşeneşti cu un număr de 5.335 cititori activi; 61 biblioteci comunale cu un număr de 18.768 cititori activi şi o bibliotecă judeţeană cu un număr de 9.441 cititori activi şi 320.205 volume de cărţi[4].

Tendinţe actuale şi direcţii strategice de dezvoltare a culturii

Satisfacerea drepturilor culturale este un drept fundamental al cetăţenilor care presupune o acţiune concentrată a tuturor actorilor sociali, precum şi asumarea de obligaţii şi responsabilităţi la fiecare nivel de decizie publică.

În contextul generat de pandemia COVID-19 Institutul Naţional pentru Cercetare şi Formare Culturală în lucrarea Barometrul de Consum Cultural pentru anul 2022, face menţiunea că după pandemie se simte nevoia de susţinere a sectoarelor culturale pentru redresarea lor sustenabilă. Tendinţele consumului cultural identificate în acea perioadă demonstrează faptul că este nevoie de o regândire a modului în care este percepută şi valorificată cultura de către autorităţile publice. Raportul UNESCO, realizat în perioada pandemiei, pune în evidenţă câteva aspecte cheie ce ar trebui îmbunătăţite pentru o redresare rapidă şi sustenabilă a sectoarelor culturale şi creative, cu sprijinul autorităţilor publice. Aceste aspecte se referă în principal la elaborarea unor noi stategii ce au în vedere cultura, ca fiind esenţială pentru un viitor sustenabil din punct de vedere social şi economic. Percepţiile asupra culturii s-au schimbat în perioada pandemiei, iar acest lucru reprezintă o oportunitate pentru noi strategii şi politici culturale durabile, ce pun în valoare cultura ca element-cheie în bunăstarea individuală şi socială. În acelaşi timp, există o nevoie de reconfigurare a politicilor culturale actuale şi de o promovare a colaborărilor intersectoriale, deoarece „un ecosistem cultural bogat şi divers este avantajos în mai multe sectoare ale economiei şi contribuie în mod substanţial la bunăstarea socială[5]".

Aceste aspecte au stat la baza mai multor studii[6] realizate înainte de pandemie, care demonstrează rolul pe care îl are cultura în coeziunea socială, calitatea vieţii, bunăstarea socială, sustenabilitate; iar în urma pandemiei, cultura nu mai este văzută exclusiv doar ca un mod de petrecere a timpului liber sau ca un mod de divertisment. În această perioadă s-a conştientizat rolul culturii ca factor de dezvoltare important în contextul actual, aceasta fiind un bun public cu implicaţii importante în calitatea vieţii oamenilor[7].

[4] Direcţia Regională de Statistică Neamţ – Anuarul statistic al judeţului Neamţ – Ediţia 2023

[5] Institutul Naţional pentru Cercetare şi Formare Culturală, Barometrul de Consum Cultural 2022. Participare culturală şi perspective democratice UNESCO, Department of Culture and Tourism,"Culture in Times of COVID-19 Resilience, Recovery and Revival" .

[6] IDEM Tavano Blessi, Giorgio; Grossi, Enzo; Sacco, Pier Luigi; Pieretti, Giovanni, Ferilli,Guido, " Cultural Participation, Relational Goods and Individual Subjective

[7] IDEM Tubadji, Annie. "Culture and mental health resilience in times of COVID-19" în Journal of Population Economics

Astfel, participarea culturală (în spațiul public) are efecte pozitive asupra oamenilor, expunerea la varietatea formelor artistice și diversitatea culturală oferă oamenilor posibilitatea de a fi mai toleranți, mai deschiși la idei și concepte noi, de a fi mai implicați în propria comunitate sau/și de a lua parte la activități cu o componentă civică[8]. De altfel, mai multe studii[9,10] pun în evidență faptul că participarea la activități artistice/culturale aduce beneficii nu doar la nivel individual, dar și la nivel de comunitate. O participare culturală crescută influențează în mod pozitiv calitatea vieții, nu doar la nivelul oamenilor, ci și la nivelul relațiilor interpersonale.

Clasificarea beneficiilor aduse oamenilor care participă la activități culturale, conform studiilor efectuate[11] sunt următoarele:

• Beneficiile funcționale (culturale) – sunt asociate nevoii de cunoaștere și de educație și sunt căutate de oameni atunci când aceștia simt o astfel de nevoie (cunoaștere, curiozitate, educație, informare);

• Beneficiile simbolice – se referă la semnificațiile pe care un produs/eveniment cultural îl are la un nivel psihologic sau social. Cu alte cuvinte, o persoană își poate etala personalitatea și valorile sociale prin alegerile de consum cultural. De asemenea, aceste beneficii se referă la dorința de a ajunge la un anume status social, dar fără a înțelege exact produsul/evenimentul cultural sau artistic asociat unui status social superior;

• Beneficiile sociale – se referă la acele beneficii produse în momentul în care produsul/evenimentul cultural transmite un mesaj despre o persoană și statusul ei social. Activitățile culturale care determină astfel de beneficii acționează ca "spații de întâlnire, de socializare" (de exemplu, o piesă de teatru este un motiv de a te vedea cu prietenii într-un anumit spațiu, în timp ce piesa propriu-zisă devine subiect de discuție după ce se termină);

• Beneficiile emoționale – sunt strâns legate de dorința unei persoane de a avea o experiență captivantă, interesantă sau distractivă, pentru satisfacerea unei nevoi, pentru evadarea din viața de zi cu zi, pentru relaxare. Spre deosebire de beneficiile funcționale, beneficiile emoționale pun accentul pe emoții, pe sentimente, în timp ce beneficiile funcționale provin dintr-o nevoie internă de a "umple un gol interior".

Este de luat în considerare și evoluția culturii de-a lungul timpului; aceasta este într-un proces de transformare continuă, devine din ce în ce mai interactivă, antrenantă, este omniprezentă în toate ariile vieții cotidiene și, prin urmare, evoluează și felul în care consumatorii culturali se raportează la ea din punctul de vedere al motivațiilor, al beneficiilor pe care cultura le aduce, oamenii filtrează prin propriile mecanisme interne modul în care asimilează și utilizează experiențele culturale la care sunt expuși[12]. Având menționate, care demonstrează asocierea pozitivă dintre consumul cultural în spațiul public și bunăstarea individuală, dar și socială, ne putem da seama de oportunitățile pe

[8] Institutul Național pentru Cercetare și Formare Culturală, Barometrul de Consum Cultural 2022. Efectele participării la activitățile culturale asupra calității vieții și a bunăstării sociale- Regina A. List, Olga Kononykhina și Jessica Leong Cohen, , "Cultural participation and inclusive societies", Consiliul Europei,

[9] IDEM Matarasso, François, "Use or Ornament? The social impact of participation in the arts", Comedia,

[10] IDEM Lee,Chia-Wen;Lin, Li-Ching și Hung,Huang-Chia,"Art and Cultural Participation and Life Satisfaction in Adults.

[11] IDEM Botti, Simona, "What Role for Marketing in the Arts? An Analysis of Arts Consumption and Artistic Value" în International Journal of Arts Management, Vol. 2

[12] IDEM Sacco, Pier Luigi, "Culture 3.0: A new perspective for the EU 2014-2020 structural funds programming" în EENC

care le au instituțiile culturale pentru a promova această legătură la nivelul autorităților locale/naționale, nu numai prin prisma finanțărilor unor acțiuni sau inițiative culturale, dar și prin colaborarea cu sectoare adiacente, cum ar fi sectorul educațional, al sănătății, asistenței sociale[13].

În analiza practicilor culturale au fost menționate motivele principale ale participării la diverse activități cu caracter cultural. S-a analizat distribuția motivelor în funcție de frecvența participării culturale și în funcție de profilul socio-demografic al respondenților. Alte motive pentru participarea la astfel de evenimente se referă la socializare, educație și divertisment. Astfel, în cazul celor care au frecventat o bibliotecă, au vizitat un muzeu, o expoziție sau o galerie de artă în ultimul an, motivația principală a fost aceea de a se educa. În ceea ce privește participarea la festivaluri (de muzică, de teatru, de film), peste un sfert dintre respondenți declară că au participat pentru socializare și pentru relaxare.

Au fost analizate diferitele forme de participare culturală în spațiul public și s-au identificat categoriile de persoane care participă la diverse activități pentru a veni ca sprijin cu informații bazate pe date statistice concrete, pentru elaborarea unor inițiative/politici publice care să susțină creșterea gradului de participare culturală la nivelul societății românești. Motivele și beneficiile pe care consumul cultural le aduce oamenilor sunt factori importanți ce trebuie luați în considerare în elaborarea unor politici sau inițiative publice.

Teoriile analizate au evidențiat o serie de beneficii identificate de cercetători ca fiind asociate motivelor percepute de respondenți pentru participarea la activitățile culturale în spațiul public. Doar anumite ipoteze de cercetare au fost confirmate, în special cele referitoare la beneficiile sociale și emoționale asociate vizionării de filme la cinematograf sau participării la festivaluri de muzică sau film și cele referitoare la beneficiile funcționale asociate mersului la bibliotecă și vizitării unui muzeu. Au fost infirmate ipotezele referitoare la beneficiile funcționale și simbolice percepute de respondenți pentru participarea la spectacole de muzică clasică sau de teatru, la festivaluri de teatru sau pentru vizitarea obiectivelor de patrimoniu cultural.

O posibilă explicație pentru aceste rezultate sunt consecințele pandemiei, care au afectat starea emoțională a populației și care au determinat folosirea activităților de petrecere a timpului liber ca formă de detensionare sau destindere în situații de criză, așa cum au arătat studiile. O altă posibilă explicație este schimbarea de paradigmă în managementul cultural care, din dorința de atragere de noi categorii de public, s-a orientat spre o ofertă mai facilă și mai mult orientată spre ludic și delectare și mai puțin spre beneficii funcționale și simbolice. Este important de urmărit în viitoarele studii dacă această tendință este temporară și cauzată de schimbările sociale generate de pandemie sau este efectul noilor tendințe din managementul cultural și se va menține o perioadă mai îndelungată[14].

[13] Institutul Național pentru Cercetare și Formare Culturală, Barometrul de Consum Cultural 2022. Efectele participării la activitățile culturale asupra calității vieții și a bunăstării sociale-Radermecker, Anne-Sophie, "Art and culture in the COVID-19 era: for a consumer-oriented approach" în SN Business and Economics, 2021.

[14] Institutul Național pentru Cercetare și Formare Culturală, Barometrul de Consum Cultural 2022. Efectele participării la activitățile culturale asupra calității vieții și a bunăstării sociale

Judeţul Neamţ este una dintre unităţile administrativ-teritoriale cele mai înzestrate din punct de vedere muzeistic, iar numeroasele mănăstiri păstrează inestimabile comori de artă, fiind totodată şi vechi monumente de arhitectură. Municipiul Piatra Neamţ, supranumit "Sinaia Moldovei", este atestat documentar din anul 1387 şi găzduieşte obiective turistice, cum ar fi: Complexul Muzeal Naţional Neamţ, Muzeul de Artă, Muzeul de Etnografie, Muzeul de Ştiinţele Naturii, Muzeul Memorial "Calistrat Hogaş", precum şi Complexul Monumental din epoca lui Ştefan cel Mare. În municipiul Roman se pot vizita numeroase monumente, lăcaşe de cult şi muzee. Astfel, Muzeul de Istorie, Muzeul de Artă şi Muzeul de Ştiinţe ale Naturii. Zona Târgu Neamţ concentrează numeroase monumente istorice şi de artă, muzee şi case memoriale. În preajma oraşului se înalţă Cetatea Neamţului – monument istoric – una dintre cele mai impunătoare fortificaţii din epoca medievală a Moldovei. În localitate, dar şi în împrejurimi, turiştii au posibilitatea să viziteze Muzeul Memorial "Ion Creangă", Muzeul Memorial "Mihail Sadoveanu", Casa Memorială "Alexandru Vlahuţă" şi Casa Memorială "Veronica Micle".

Zona Bicazului este renumită prin barajul construit pe râul Bistriţa, prima lucrare hidroenergetică de mari proporţii din ţară.

Judeţul Neamţ, cunoscut ca unul dintre cele mai frumoase şi mai încărcate de istorie judeţe ale Moldovei, pământ stăpânit de domnitori mari: Alexandru cel Bun, Ştefan cel Mare, Petru I Muşat, Petru Rareş, deţine un bogat şi important patrimoniu de lăcaşuri de cult şi monumente medievale. Pe aceste meleaguri istorice se înalţă mănăstiri de renume, din care este suficient să amintim doar câteva:

- Mănăstirea Neamţ, cea mai veche mănăstire din Moldova (datează, se pare, din 1375-1391);
- Mănăstirea Bistriţa, ctitorită în anul 1407 de domnitorul Alexandru cel Bun;
- Mănăstirea Agapia, ctitorită în 1644 şi pictată în interior de Nicolae Grigorescu;
- Mănăstirea Văratec, monument de arhitectură, este ctitoria maicii Olimpiada, din 1785;
- Mănăstirea Secu este un alt monument istoric şi de arhitectură, datând din anul 1602;
- Mănăstirea Sihăstria a fost ctitorită în 1730 pe vatra unui vechi schit din anul 1655;
- Mănăstirea Pângăraţi, Mănăstirea Almaş, Mănăstirea Brădiţel, Mănăstirea Horaiţa,
-Ansamblul Palatul Cnejilor[15].

La acestea se adaugă importante instituţii de cultură, care s-au impus în spaţiul cultural din România, cele mai reprezentative fiind: Complexul Muzeal Naţional Neamţ, Biblioteca Judeţeană „G. T. KIRILEANU" Neamţ, Centrul pentru Cultură şi Arte „Carmen Saeculare" Neamţ şi Teatrul Tineretului Piatra Neamţ.

Complexul Muzeal Naţional Neamţ este una dintre cele mai importante instituţii publice de cultură, a fost înfiinţat în anul 1978 şi integrează 16 unităţi muzeale din judeţ:

[15] INSTITUTUL NAŢIONAL DE STATISTICĂ -Direcţia Regională de Statistică Neamţ, Turismul Judeţului Neamţ , Breviar Statistic 2024

Muzeul de Istorie și Arheologie Piatra-Neamț, Muzeul de Artă Eneolitică Cucuteni „Gheorghe Dumitroaia" Piatra-Neamț, Muzeul de Științe Naturale Piatra-Neamț, Muzeul de Artă Piatra-Neamț, Muzeul de Etnografie Piatra-Neamț, Muzeul Memorial „Calistrat Hogaș" Piatra-Neamț, Muzeul „Curtea Domnească" Piatra-Neamț (Pivnița I, Pivnița II, Turnul Clopotniță), Galeriile de Artă „Lascăr Vorel" Piatra-Neamț, Muzeul de Istorie și Etnografie Târgu-Neamț, Muzeul Cetatea Neamț -Târgu-Neamț, Muzeul Memorial „Ion Creangă" Humulești -Târgu-Neamț, Casa Memorială „Veronica Micle" Târgu-Neamț, Muzeul de Istorie Bicaz, Muzeul de Istorie Roman, Muzeul de Artă Roman, Muzeul de Științele Naturii Roman.

Biblioteca Judeţeană „G. T. KIRILEANU" Neamţ, reper al culturii nemțene, are misiunea de onoare de a conserva şi valorifica moştenirea culturală şi patrimonială a cărturarului Gheorghe Teodorescu - Kirileanu, contribuind decisiv la perpetuarea memoriei ilustrului bibliotecar şi editor. Moştenirea de la ilustrul bibliotecar şi editor, constă în cărţi vechi româneşti cum ar fi Cazania lui Varlaam 1643, colecţia ziarului Timpul, şi o colecţie de cărţi vechi cu literatură străină.

Biblioteca Judeţeană „G. T. KIRILEANU" Neamţ coordonează activitatea tuturor bibliotecilor publice din judeţ şi serveşte - în principal - interesele de informare, studiu, lectură, educaţie şi recreere ale utilizatorilor din municipiul Piatra Neamţ şi întreg judeţul Neamţ, prin servicii care asigură accesul nediscriminatoriu la propriile fonduri (colecţii şi baza de date), precum şi la alte surse, accesibile ei din exterior.

Centrul pentru Cultură şi Arte „Carmen Saeculare" Neamţ s-a impus de-a lungul timpului ca o instituţie importantă a vieţii culturale din judeţul Neamţ.

Începând cu anul 1990 centrul avea titulatura de Centrul pentru conservarea, promovarea şi valorificarea creaţiei populare, iar din anul 2001, prin Hotărârea Consiliului Judeţean nr. 38/3.08.2001, Centrul şi-a schimbat denumirea în Centrul pentru Cultură şi Arte „Carmen Saeculare" Neamţ, crezul său fiind promovarea culturii tradiționale și a culturii înalte, precum și a actului artistic de calitate prin manifestări ca: Festivalul Internațional „Vacanțe Muzicale la Piatra-Neamț", Festivalul Internațional de Folclor „Ceahlăul", Festivalul de datini și obiceiuri „Steaua sus Răsare", târguri de meşteri populari, festivaluri de folclor orgnizate în zonele representative din punct de vedere etnofolcloric, concursuri folclorice, sezători, saloane și expoziții de artă plastică și populară, școli de vară, tabere de creație.

Județul Neamț dispune de un tezaur etnografic și folcloric important, un calendar bogat de târguri tradiționale și manifestări folclorice pe tot parcursul anului, festivaluri, concerte, expoziții, obiceiuri și tradiții.

În acest mirific peisaj cultural își desfășoară activitatea Teatrul Tineretului din Piatra Neamț, cea mai importantă instituție de spectacole din județul Neamț, reprezentativă la nivel național și internațional, în a cărui edificiu au profesat și s-au format mari personalități ale teatrului românesc.

Încă de la începuturi, angajații acestei instituții au încercat să pună în practică conceptul de teatru pentru tineret, în consens cu modificările de spiritualitate ale diferitelor epoci. Cu timpul, Teatrul Tineretului Piatra Neamț a devenit un adevărat avanpost al tinereții în mișcarea teatrală românească. Adresându-se cu precădere tineretului, acest teatru promovează noutatea, fie că înțelegem prin aceasta dramaturgi, regizori sau actori; susține tinerii, constituindu-se într-o rampă de lansare a noii

generații, cu identitățile și aspirațiile aferente. Printr-o încercare continuă de racordare la realitate, proiectele propuse de Teatrul Tineretului Piatra Neamț vin în întâmpinarea nonconformismului și experimentului prin ineditul repertorial.

Programul cu cea mai îndelungată existență este Festivalul de Teatru Piatra Neamț, inițiat în 1969, primul festival de profil din România dedicat tinerilor creatori și publicului tânăr. Festivalul a reușit să supravieţuiască fără concesii ideologice sau artistice până în 1985 când, ajuns în criză financiară şi sufocat de cenzură, şi-a suspendat temporar existenţa, fiind reluat în 1992. Între 1992 şi 2001, festivalul a avut o dimensiune internaţională, care a fost reinstituită începând cu ediția din 2018, păstrându-se până la ediția din 2023, inclusiv. Până în prezent au avut loc 34 de ediții ale Festivalului de Teatru Piatra Neamț.

IV. Dezvoltarea specifică a instituţiei

Teatrul Tineretului Piatra Neamţ potrivit organigramei prevăzută în anexa nr. 6a la Hotărârea Consiliului Judeţean Neamţ nr.101/15.04.2024 şi a Regulamentului de organizare şi funcţionare aprobat prin Hotărârea Consiliului Judeţean Neamţ nr. 164/27.06.2024, este structurat astfel: Serviciul Literar şi Artistic; Serviciul Tehnic; Serviciul Producție; Compartiment Administrativ, Aprovizionare; Compartiment Financiar-Contabil, având un număr total de 84 de posturi, din care 7 de conducere, 77 de posturi de execuție (stat de funcţii aprobat prin anexa nr.6b la Hotărârea Consiliului Judeţean Neamţ nr.101/15.04.2024).

Conducerea Teatrului Tineretului Piatra Neamț este asigurată de către un manager (director general), persoană fizică şi este încredinţată în baza unui concurs de proiecte de management, organizat în conformitate cu prevederile Ordonanţei de urgenţă a Guvernului nr.189/2008 privind managementul instituţiilor publice de cultură, cu modificările şi completările ulterioare; este numit prin Dispoziția Preşedintelui Consiliului Județean, în temeiul prevederilor Ordonanţei de urgenţă a Guvernului nr. 57/2019 privind Codul administrativ, cu modificările şi completările ulterioare.

Managerul (directorul general) asigură conducerea instituţiei în baza unui Contract de management încheiat cu Consiliul Județean Neamț, în urma concursului de proiecte de management.

Consiliul Administrativ este organizat potrivit prevederilor art.19 alin.(1) din Ordonanța Guvernului nr. 21/2007 privind instituțiile și companiile de spectacole sau concerte, precum și desfășurarea activității de impresariat artistic, cu modificările și completările ulterioare și ale art.12 alin.(1) din Regulamentul de organizare și funcționare a Teatrului Tineretului Piatra Neamţ, aprobat prin Hotărârea Consiliului Județean Neamț nr. 164/27.06.2024, are rol deliberativ și este format din: manager (director general), directorii generali adjuncţi, consilierul juridic, delegatul sindicatului reprezentativ, propus de acesta, un reprezentant al Consiliul Județean Neamț şi un reprezentant al Preşedintelui Consiliul Județean Neamț.

Teatrul Tineretului Piatra Neamţ este subordonat Consiliului Judeţean Neamţ, iar potrivit prevederilor Ordonanţei de urgenţă a Guvernului nr. 57/2019 privind Codul administrativ, cu modificările şi completările ulterioare, consiliul judeţean asigură, potrivit competenţelor sale şi în condiţiile legii, cadrul necesar pentru furnizarea serviciilor publice de interes judeţean privind cultura; numeşte, sancţionează şi dispune

suspendarea, modificarea şi încetarea raporturilor de muncă, în condiţiile legii, pentru conducătorii instituţiilor şi serviciilor publice de interes judeţean; aprobă organigrama, statul de funcţii şi Regulamentul de organizare şi funcţionare, pentru aparatul de specialitate, precum şi ale instituţiilor şi serviciilor publice de interes judeţean.

Teatrul Tineretului Piatra Neamţ colaborează şi cu celelalte instituţii publice de cultură de interes judeţean: Biblioteca Judeţeană „G.T.Kirileanu" Neamţ, Complexul Muzeal Naţional Neamţ, Centrul pentru Cultură şi Arte „Carmen Saeculare" Neamţ, dezvoltând în acest sens, în parteneriat, numeroase acţiuni culturale.

Documente de referinţă, necesare analizei:

- organigrama şi regulamentul de organizare şi funcţionare ale instituţiei (prevăzute în anexa nr. 1);
- statul de funcţii al instituţiei (prevăzut în anexa nr. 2);
- bugetul aprobat al instituţiei - pe ultimii trei ani (prevăzut în anexa nr. 3).

4.1. Scurt istoric al instituţiei, de la înfiinţare până în prezent

Între anii 1870-1871 răzeşul Petrache-Liciu-Caia, bunicul marelui actor Petre Liciu, a construit Sala Roxy, primul local special amenajat pentru teatru. Aici va juca în 1876 vestita companie teatrală condusă de Fani Tardini şi fraţii Alexandru şi Ioan Vlădicescu. Sala Roxy s-a păstrat până la începutul anilor 60, când a fost dărâmată iar în locul ei s-a amenajat parcul dintre teatru şi Hotelul Ceahlău.

În 1958 s-a înfiinţat secţia din Piatra Neamţ a Teatrului de Stat din Bacău, cu absolvenţi ai I.A.T.C, promoţiile 1957 şi 1958: Leopoldina Bălănuţă, Florin Piersic, Cosma Braşoveanu, Dumitru Chesa, Atena Zahariade, Ica Matache, Zoe Muscan. Primul spectacol a avut loc pe 3 octombrie 1958: Vicleniile lui Scapin, de Moliere, regia David Esrig; în distribuţie: Leopoldina Bălănuţă, Florin Piersic, Radu Voicescu, Cosma Braşoveanu, Dumitru Chesa, Gheorghe Popovici Poenaru, George Motoi, Atena Zahariade, Zoe Muscan.

În 1961, prin Hotărârea nr. 357/8 iunie, Consiliul de Miniştri dispune înfiinţarea Teatrului de Stat din Piatra Neamţ, de sine stătător, iar prin Decizia 794/18 august 1961, Comitetul Executiv al Sfatului Popular al Regiunii Bacău decide, conform documentului menţionat anterior, transmiterea din folosinţa şi administraţia Teatrului de Stat Bacău în folosinţa şi administraţia Teatrului de Stat Piatra Neamţ, clădirea cu toate instalaţiile necesare funcţionării teatrului, terenul, precum şi obiectele de intendenţă, garderobă, scenă, electrică, auto, recuzită, calorifer, croitorie, cabine, tâmplărie, agenţie, pictură.

În 1967, prin Decizia 570/27 mai, Comitetul Executiv al Sfatului Popular al Regiunii Bacău atribuie Teatrului de Stat Piatra Neamţ denumirea de „Teatrul Tineretului".

Clădirea Teatrul Tineretului se află în centrul oraşului Piatra Neamţ, în imediata vecinătate a centrului vechi al acestuia, unde se păstrează complexul arhitectural Ctitoria lui Ştefan cel Mare, format din Biserica „Sfântul Ioan Botezătorul", Turnul-clopotniţă şi Curtea Domnească. Pentru locuitorii oraşului, dar şi pentru vizitatorii săi, clădirea Teatrului Tineretului reprezintă un important punct de referinţă. Instituţia beneficiază de o vecinătate imediată foarte bogată în repere culturale locale.

4.2.Criterii de performanţă ale instituţiei în ultimii trei ani:

Nr. crt.	*Denumirea criteriului de performanţă*	*2021*	*2022*	*2023*
1.	Cheltuieli pe beneficiar (subvenţie + venituri - cheltuieli de capital)/nr. de beneficiari	246	430	402
2.	Fonduri nerambursabile atrase (lei)	0	117.000	409.566
3.	Număr de activităţi specifice (educaţionale)	52	69	62
4.	Număr de apariţii media (fără comunicate de presă)	69	78	88
5.	Număr de beneficiari neplătitori (total)*	25.440	10.032	11.011
6.	Număr de beneficiari plătitori **	4.591	8.904	12.027
7.	Număr de reprezentaţii ***	174	213	161
8.	Număr de proiecte/acţiuni culturale****	93	84	134
9.	Venituri proprii din activitatea de bază	101.692	182.195	224.003
10.	Venituri proprii din alte activităţi	0	41.174	168.113

* Numărul total de beneficiar neplătitori reprezintă: numărul de gratuităţi acordate grupurilor sociale vulnerabile, numărul de invitaţii acordate la premiere şi în Festival, numărul de spectatori la spectacole cu intrare liberă din Festival, numărul de spectatori la reprezentaţii oferite în scop umanitar, spectatorii întâmplători la reprezentaţiile în aer liber, beneficiarii neplătitori din alte activităţi, spectatorii reprezenţaţiilor susţinute la festivaluri (unde încasarile au fost în beneficiul organizatorilor), spectatorii reprezentaţiilor online etc.

** Numărul total de beneficiari plătitori reprezintă: numărul spectatorilor la reprezentaţiile programate în stagiune şi numărul spectactorilor de la reprezentaţiile spectacolelor prezentate în cadrul Festivalului.

*** Sunt considerate reprezentaţii atât reprezentaţiile spectacolelor proprii (la sediu, în deplasare la alte festivaluri din ţară sau în alte localităţi din judeţ etc.), reprezentaţiile programate online (in pandemie), reprezentaţiile spectacolelor altor teatre (programate în Festivalul de teatru de la Piatra Neamţ), alte reprezentaţii de spectacole de teatru.

**** Numărul de proiecte reprezintă, în total, numărul de proiecte aferente planului minimal şi numărul de proiecte effectuate înafara planului minimal.

4.3. Scurtă descriere a patrimoniului instituţiei (sediu, spaţii, dotări etc.)

•Sediul instituţiei se află în Piaţa Ştefan cel Mare nr.1, municipiul Piatra Neamţ, judeţul Neamţ, România;

•Teatrul Tineretului Piatra Neamţ a fost construit între anii 1929 – 1947 (proiectant-arh. F.E. Droz, antrepriza Carol Zane). Petru Lalu, G. Măcărescu şi N. Ioaniu, intelectuali de marcă şi primari ai oraşului, au fost autorii proiectului de construire a „Teatrului Naţional din Piatra Neamţ". Clădirea a fost închiriată, prin licitaţie, Cooperativei Munca şi apoi lui Moise Kanner. Ea servea, în special, proiecţiilor de filme (Cinematograful Trianon). În 1958 se reamenajează interiorul pentru a fi funcţional scopului iniţial;

•Foaierul teatrului: este utilizat pentru primire public, ca spaţiu de vânzare caiete - program şi alte materiale de promovare a spectacolelor Teatrul Tineretului Piatra Neamţ; poate fi utilizat ca spaţiu de vânzare carte de specialitate; poate fi utilizat pentru expunerea de fotografii, tablouri în cadrul expoziţiilor găzduite de Teatrul Tineretului Piatra Neamţ;

• Sala Rotondă – redecorată recent, poate găzdui discuţii cu publicul, întâlniri cu artiştii, conferinţe, spectacole – lectură, lansări de carte;

• Sala Mare – sala principală de spectacole a instituţiei, cu o capacitate de aproximativ 250 de locuri (având stal, lojă şi balcon);

• Sala Multimedia - a fost renovată şi se pot desfăşura expoziţii, întâlniri, spectacole-lectură.

•Sala studio "CORNELIU DAN BORCIA" – un spaţiu versatil, care poate fi folosit pentru montarea unor spectacole de mici dimensiuni şi care poate găzdui aproximativ 50 de spectactori.

Dotări

•În ultimii 5 ani, prin investiţiile realizate din subvenţia anuală a Consiliului Judeţean şi prin sponsorizările unor parteneri locali din mediul privat, spaţiile de joc au fost dotate cu echipamente moderne de sunet, video şi lumini, care au ridicat nivelul tehnic al spectacolelor de teatru produse de Teatrul Tineretului în zilele noastre;

•De asemenea, s-a investit în parcul auto propriu, astfel încât, în acest moment, acesta conţine (pe lângă un autoturism mai vechi de 10 ani) un autoturism nou şi o autoutilitară cu care se transportă decorurile, recuzita şi costumele între sediul instituţiei şi spaţiile de depozitare sau chiar în deplasări la Festivalurile naţionale şi autocarul Teatrului (care fusese achiziţionat pentru deplasările trupei la Festivaluri);

•În prezent, decorurile, recuzita şi costumele necesare pentru spectacolele produse de teatru, se depozitează şi păstrează în două spaţii, ambele aflate la o distanţă destul mare de sediul instituţiei: unul se află în vechile clădiri ale Şcolilor Normale (din Dărmăneşti) care aparţine Consiliului Judeţean Neamţ şi celălalt s fost închiriat recent de la o societate privată, care se află în zona 1 Mai;

• Atelierele de producție ale teatrului își desfășoară activitatea într-un alt spațiu închiriat, aflat de asemenea, la ieșirea din orașul Piatra Neamt (zona 1 Mai) și a fost recent dotat cu mașini de tâmplărie de generație modernă;

• Instituția utilizează în acest moment trei apartamente închiriate în scopul găzduirii echipelor de artiști și colaboratori externi cu care se lucrează la producțiile noilor spectacole: unul de tip garsonieră, aflat în zona centrală a orașului, și celelalte două cu câte trei camere, situate în cartierul Precista.

4.4. Lista programelor și proiectelor desfășurate în ultimii trei ani

Nr. crt.	Numele programelor	Numele proiectelor	2021	2022	2023
1.	Marii artiști construiesc echipe	*Spectacol pe text clasic sau contemporan*	O SCRISOARE PIERDUTĂ regia Alexandru Mâzgăreanu (nov. 2021)	APOCALIPSA GOSPODINE-LOR regia Nicoleta Esinencu (dec.2022)	RĂZBOI ȘI PACE ȘI..., spectacol în regia lui Clemens Bechtel (dec. 2023)
		Discuții cu publicul după spectacol	Discuțiile cu publicul nu au putut fi susținute din cauza măsurilor sanitare restrictive	2 discuții cu publicul post - spectacol	2 discuții cu publicul post - spectacol
2.	MIC-RO Laborator de creație pentru tineri artiști și spectatori	*Concurs național de dramaturgie*	Text câștigător: „Scriitorul și mașina de scris“ de Antoaneta Zaharia		
		Concurs național pentru tineri regizori	Concurs de proiecte și caiete de regie		
		Spectacol pe text contemporan sau adaptare după text clasic	Concepere muzică și regie, casting și prima etapă de lucru	Producerea OAU spectacol-concert, regia Bobo Burlăcianu și Cosmin Panaite (iulie 2022)	Rinocerii, în regia lui Radu Iacoban (mai 2023)
		Colaborare la realizarea programului cu o echipă de liceeni asistenți		8 liceeni asistenți la producția spectacolului	Laborator de fotografie la TT cu elevi ai Colegiului Național de Informatică

					Piatra Neamț
3.	*Blind Date*	*Spectacol pe text contemporan sau adaptare după text clasic*	NU ATINGI NICIODATĂ VICTIMA de Maria Manolescu-Borșa, regia Irina Slate (martie 2021)	MYTH SHOW. O istorie a neîncrederii regia David Schwartz (apr. 2022)	DOLORES regia Ciprian Nechita (nov. 2023)
		Discuții cu publicul	Discuțiile cu publicul nu au putut fi susținute din cauza măsurilor sanitare restrictive	2 discuții cu publicul	2 discuții cu publicul moderate de 1 psiholog și 1 avocat
4.	Vrei să fugi de-acasă? Vino la teatru!	*Juriul de liceeni al Festivalului de Teatru*	Juriul de liceeni al Festivalului (Ediția 32, 2021)	Juriul de liceeni al Festivalului (Ediția 33, 2022)	Juriul de liceeni al Festivalului (Ediția 34, 2023)
		Fii ghidul nostru! (echipe de voluntari liceeni)	Echipe de voluntari (pentru reprezentațiile la sediu în cadrul Festivalului)	Echipe de voluntari (pentru reprezentațiile la sediu în cadrul Festivalului)	Echipe de voluntari (pentru reprezentațiile la sediu în cadrul Festivalului)
		Ziua cînd vin liceenii	O zi din programul Festivalului dedicată unui spectacol de teatru făcut de liceeni	O zi din programul Festivalului dedicată unui spectacol de teatru făcut de liceeni	O zi din programul Festivalului dedicată unui spectacol de teatru făcut de liceeni
5.	Primul spectacol	*Spectacole-lectură interactive*	Spectacole în lectura actorilor, pentru copii cu vârsta între 5 și 9 ani, urmate de discuții cu publicul	Spectacole în lectura actorilor, pentru copii cu vârsta între 5 și 9 ani, urmate de discuții cu publicul	Spectacole în lectura actorilor, pentru copii cu vârsta între 5 și 9 ani, urmate de discuții cu publicul
		Atelierul de povesti	Ateliere creative susținute de actori și un consultant artistic, dedicate copiilor cu vârsta între 7 și 10 ani	Ateliere creative susținute de actori și un consultant artistic, dedicate copiilor cu	Ateliere creative susținute de actori și un consultant artistic, dedicate copiilor cu vârsta între 7 și 10 ani

				vârsta între 7 și 10 ani	
6.	Atelierele de scuturat Praful	*Ateliere de formare profesională pentru actorii și/sau tehnicienii TT*	2 Ateliere de formare profesională organizate în cadrul festivalului de teatru, pentru operatorii de sunet și operatorii de lumini	2 Ateliere de formare profesională pentru actori și 1 atelier pentru tehnicieni TT, de sunet și lumini	2 Atelier de formare profesională pentru operatorii de lumini și operatorii de sunet
7.	Spectatorul critic	*Ateliere decriere creativă pentru spectator*	Atelier „Spectatorul critic", coordonat de criticul de teatru Mihai Brezeanu	Atelier „Spectatorul critic", coordonat de criticul de teatru Mihai Brezeanu	Atelier „Spectatorul critic", coordonat de criticul de teatru Mihai Brezeanu
8.	Reinventarea anuală a identității vizuale	*Reîmprospătare a imaginii în funcție de tema fiecărei stagiuni*	Împrospătarea imaginii în funcție de tema stagiunii, exprimată printr-un slogan - NE VEDEM AFARĂ (producție steaguri, casete de afișaj, up-date site, comunicare pe SM etc.)	Împrospătarea imaginii în funcție de tema stagiunii, exprimată printr-un slogan – DESCHIȘI DIN 1958 (producție steaguri, casete de afișaj, up-date site, comunicare pe SM etc.)	Împrospătarea imaginii în funcție de tema stagiunii, exprimată printr-un slogan – ORAȘUL PRIVEȘTE TEATRUL PRIVEȘTE ORAȘUL (producție steaguri, casete de afișaj, up-date site, comunicare pe SM etc.)
9.	Atenție, se filmează!	*Filmarea unor producții pentru arhivare și difuzare*	Filmare noilor producții - Pattern, Nu atingi niciodată victima, Va urma. Pe Planeta Oglindă, O scrisoare pierdută, Insultați. Belarus(ia)	Filmarea producțiilor noi în condiții optime pentru difuzare online și arhivare corespunzătoare (Apocalipsa Gospodinelor, MythShow, Babel, Oau)	Filmarea producțiilor noi în condiții optime pentru difuzare online și arhivare corespunzătoare

10.	Festivalul de Teatru Piatra Neamț	*Spectacole românești și străine*	21 spectacole românești și străine	29 spectacole românești și străine	33 spectacole românești și străine
		Activități conexe	29 activități conexe (secțiunea Festival +): vernisaje, lansări de carte, proiecții de film, ateliere, discuții cu publicul	45 activități conexe (Festival +): vernisaje, lansări de carte, proiecții de film, ateliere, discuții cu publicul	30 activități conexe (Festival +): vernisaje, lansări de carte, proiecții de film, ateliere, discuții cu publicul
11.	Proiectul anual al regizorului angajat	*Spectacol pe text contemporan*		BABEL 11:4 sau TOTUL A ÎNCEPUT, regia Daniel Chirilă (mai 2022)	
		Discuții cu publicul după spectacol		2 discuții cu publicul post-spectacol	
12.	TT-Colecția de primăvară	*Deplasări în județ ale spectacolelor din repertoriul TT*		CLUBUL DE POVEȘTI: deplasări în 8 localități din județ	
13.	Think outside the building -- program realizat prin programul UE Creative Europe (cofinanțat 30% din subvenția autorității publice județene)	*Spectacol interdisciplinar în/despre un spațiu urban neconvențional*			AICI. MELANCOLIA, regia Irina Moscu (iulie 2023)
		Discuții cu publicul			2 discuții cu publicul post-spectacol, 1 conferință cu reprezentanții tuturor stake holderilor TT

14.	LansaTT	*Atelier crestiv pentru copii din mediul rural*			Atelier creativ coordonat de regizorul Ciprian V Nechita
		Prezentarea rezultatelor atelierului			Elevii participanți au prezentat celorlalți colegi rezultatele atelierului

4.5. Programul minimal realizat pe ultimii trei ani (2021-2023)

Nr. crt.	Program	Scurtă descriere a pogramului	Nr. proiecte în cadrul progra-mului	Denumirea proiectului	Buget prevăzut pe program *2)lei	Buget consu-mat la finele anului
ANUL 2021						
1.	Marii artiști construiesc echipe	Premieră	1	Spectacol pe text clasic: O SCRISOARE PIERDUTĂ regia Alexandru Mâzgăreanu (noiembrie 2021)	172.550	135.011
		Discuții cu publicul după spectacol	1	Măsurile sanitare vizând aerisirea corespunzătoare a spațiilor închise nu permit desfășurarea de discuții cu publicul post-spectacol.	0	0
2.	MIC-RO Laborator de creație pentru tineri artiști și spectatori	Concurs de dramaturgie	1	Concurs național de dramaturgie „Corneliu-Dan Borcia“ Text câștigător: „Scriitorul și mașina de scris“ de Antoaneta Zaharia	0	0
		Concurs de proiecte regizorale	1	Concurs național pentru tineri regizori	0	0

		Prima etapă de lucru - spectacol	1	Concepere muzică și regie, casting și prima etapă de lucru	0	0
3.	Blind Date	Premieră-monodramă pe text contemporan	1	*NU ATINGI NICIODATĂ VICTIMA* de Maria Manolescu-Borșa, regia Irina Slate (martie 2021)	89.420	80.626
		Prima etapă de lucru	1	Documentarea și pregătirea producției din 2022, în regia lui David Schwartz	0	0
4.	Vrei să fugi de-acasă? Vino la teatru!	Juriu de liceeni	1	Juriul de liceeni al Festivalului (Ediția 32, 2021)	0	0
		Fii ghidul nostru!	1	Echipe de voluntari (pentru reprezentațiile la sediu în cadrul Festivalului)	0	0
5.	Primul spectacol	Spectacole - lectură interactive	4	Spectacole în lectura actorilor, pentru copii cu vârsta între 5 și 9 ani, urmate de discuții cu publicul	0	0
		Atelierul de povești	10	Ateliere creative susținute de actori și un consultant artistic, dedicate copiilor cu vârsta între 7 și 10 ani: 12 sesiuni ale Atelierului de povești online; 9 sesiuni ale Atelierului de povești online	0	0
6.	Atelierele de scuturat Praful	Cursuri de formare	2	Ateliere de formare profesională pentru tehnicienii TT (sunet și lumini)	24.374	16.832

ROMÂNIA CONSILIUL JUDEȚEAN NEAMȚ PREȘEDINTE

6.	Atelierele de scuturat Praful	Cursuri de formare	2	Ateliere de formare profesională pentru tehnicieni TT (sunet și lumini)	24.374	16.832
7.	Spectatorul critic	Ateliere de scriere creativă pentru spectatori	1	Atelier „Spectatorul critic", coordonat de criticul de teatru Mihai Brezeanu	7.312	2.768
8.	Reinventarea anuală a identității vizuale	Reconceptualizare în online și offline	1	Împrospătarea imaginii în funcție de tema fiecărei stagiuni exprimată printr-un slogan (steaguri, casete de afișaj, up-date site)	27.451	23.206
9.	Atenție, se filmează!		5	Filmarea producțiilor noi în condiții optime pentru difuzare online și arhivare corespunzătoare: *Pattern, Nu atingi niciodată victima, Va urma. Pe Planeta Oglindă, O scrisoare pierdută, Insultați. Belarus(ia)*	73.121	14.850
10.	Festivalul de Teatru Piatra Neamț	Spectacole românești și străine	10	Spectacole românești și străine	400.000	354.588
			0	Activități conexe (Festival +): vernisaje, lansări de carte, proiecții de film, ateliere, discuții cu publicul		
TOTAL:			**42**		**794.228**	**627.881**

ROMÂNIA CONSILIUL JUDEȚEAN NEAMȚ PREȘEDINTE

Anul 2022						
Nr. crt.	**Denumirea programului**	**Scurtă descriere a programului**	**Nr. proiecte estimate**	**Denumirea proiectului**	**Buget prevăzut pe program (lei)**	**Buget consumat la finele anului**
1.	Marii artiști construiesc echipe	Premieră	1	*Spectacol pe text contemporan: APOCALIPSA GOSPODINE-LOR*	250.000	249.965
		Discuții cu publicul după spectacol	1	discuții cu publicul post-spectacol.	0	0
2.	MIC-RO Laborator de creație pentru tineri artiști și spectatori	Spectacol pe text premiat	1	OAU, spectacol-concert, regia Bobo Burlăcianu și Cosmin Panaite	125.000	105.548
		Echipă de asistenți liceeni	1	8 liceeni asistenți la producția spectacolului OAU	0	0
3.	Blind Date	Premieră-monodramă pe text contemporan	1	*MYTH SHOW. O istorie a neîncrederii*	125.000	121.701
		Discuții cu publicul	1		0	0
4.	Proiect anual al regizorului angajat	Premieră	1	BABEL 11:4 sau TOTUL A ÎNCEPUT	125.000	96.721
		Dicuții cu publicul	1	Discuții postspectacol	0	0
5.	Vrei să fugi de-acasă? Vino la teatru!	Juriu de liceeni	1	Juriul de liceeni al Festivalului (Ediția 33, 2022)	0	0
		Ziua când vin liceenii (spectacole în Festival)	1	Trupa C.E.V.A. Târgu Neamț	0	0

ROMANIA CONSILIUL JUDEȚEAN NEAMȚ PREȘEDINTE

		Fii ghidul nostru!	1	Echipe de voluntari (pentru reprezentațiile la sediu în cadrul Festivalului)	0	0
6.	Primul spectacol	Spectacole - lectură interactive	4	Spectacole în lectura actorilor, pentru copii cu vârsta între 5 și 9 ani, urmate de discuții cu publicul	0	0
		Atelierul de povești	10	Ateliere creative susținute de actori și un consultant artistic, dedicate copiilor cu vârsta între 7 și 10 ani	0	0
7.	TT-Colecția de primăvară	Prezentarea unor producții TT în județ	1	*CLUBUL DE POVEȘTI: deplasări în 8 localități din județ*	40.000	285
8.	Ateliere de scuturat praful	Cursuri de formare	2	Ateliere de formare profesională pentru actori (2 ateliere) și tehnicieni TT, sunet și lumini (1 atelier)	40.000	30.381
9.	Spectatorul critic	Ateliere de scriere creativă pentru spectatori	1	Atelier „Spectatorul critic", coordonat de criticul de teatru Mihai Brezeanu	5.000	2.128
10.	Reinventarea anuală a identității vizuale	Reconceptualizare în on line și offline	1	Împrospătarea imaginii în funcție de tema fiecărei	20.000	16.514

				stagiuni exprimată printr-un slogan (steaguri, casete de afişaj, up-date site)		
11.	Atenție, se filmează!	Filmare și montaj	4	Filmarea producțiilor noi în condiții optime pentru difuzare online și arhivare corespunzătoare	20.000	15.900
12.	Festivalul de Teatru Piatra Neamț	Spectacole românești și străine	15	Spectacole românești și străine	500.000	458.948
			0	Activități conexe (Festival +): vernisaje, lansări de carte, proiecții de film, ateliere, discuții cu publicul		
TOTAL:			**48**		**1.250.000**	**1.098.091**

Anul 2023						
Nr. crt.	**Denumirea programului**	**Scurtă descriere a programului**	**Nr. proiecte estimate**	**Denumirea proiectului**	**Buget prevăzut pe program *2) lei**	**Buget consumat la finele anului**
1.	Marii artiști construiesc echipe	Spectacol pe text clasic	1	*RĂZBOI ȘI PACE ȘI...*	999.200	976.884
		Discuții cu publicul după spectacol	1			
2.	MIC-RO Laborator de creație pentru	Spectacol pe text contemporan	1	RINOCERII	999.200	949.124
		Atelier de fotografie de	2	MIC-RO Laborator de		

	tineri artiști și spectatori	spectacol de teatru susținut de fotograf profesionist		fotografie la TT		
		Expoziție de fotografie de spectacol de teatru în format fizic și digital	1	MIC-RO Laborator de fotografie la TT		
		Echipă de asistenți liceeni în colaborare cu o instituție de învățământ preuniversitar	1	Elevi ai Colegiului Național de Informatică Piatra Neamț		
3.	Blind Date	Spectacol pe text contemporan	1	*DOLORES*	624.500	584.071
		Discuții cu publicul	0			
4.	Think outside the building	Spectacol pe text contemporan	1	AICI. MELANCOLIA	374.700	356.731
		Discuții cu publicul	1			
5.	Vrei să fugi de-acasă? Vino la teatru!	Juriul de liceeni al Festivalului de Teatru	1	Juriu de liceeni	49.960	43.560
		Spectacole ale liceenilor în Festivalul de Teatru Piatra Neamț	1	Ziua când vin liceenii		
		Echipe de voluntari liceeni (pentru reprezentațiile la sediu în cadrul Festivalului) si tururi ghidate	10	Fii ghidul nostru!		
6.	Primul spectacol	Spectacole în lectura actorilor, pentru copii cu vârsta între 5 și 9 ani, urmate de discuții cu publicul	4	Spectacole-lectură interactive	99.920	80.120

ROMANIA CONSILIUL JUDEȚEAN NEAMȚ PREȘEDINTE

		Ateliere creative susținute de actori și un consultant artistic, dedicate copiilor cu vârsta între 7 și 10 ani	10	Atelierul de povești		
7.	TT-Colecția de primăvară	Prezentarea unor producții în județ	3	Turnee în județ	49.960	39.960
		Discuții cu publicul	3			
8.	LansaTT	Ateliere creative pentru tineri din mediul rural	2	Atelier creativ coordonat de regizorul Ciprian V Nechita	242.800	206.138
		Prezentarea laboratorului de creație	1	Elevii participanți au prezentat celorlalți colegi, cele mai îndrăgite jocuri învățate la atelier		
9.	Ateliere de scuturat praful	Cursuri de formare	2	Atelier de formare profesională pentru actori și unul pentru tehnicieni TT (sunet și lumini)	124.900	110.881
10.	Spectatorul Critic	Ateliere de scriere creativă pentru spectatori	1	Atelier „Spectatorul critic”, coordonat de criticul de teatru Mihai Brezeanu	49.960	43.151

ROMÂNIA CONSILIUL JUDEȚEAN NEAMȚ

11.	Reinventarea anuală a identității vizuale	Împrospătarea imaginii în funcție de tema fiecărei stagiuni, prin creație de imagine, reactualizare site și însemne identitare și prin producție publicitară de materiale și obiecte de marketing	1	Reconceptua -lizare în online și offline	249.800	226.640
12.	Atenție, se filmează!	Filmarea și montaj	5	Filmarea noilor producții pentru difuzare online și arhivare	149.880	138.905
13.	Festivalul de Teatru Piatra Neamț	Spectacole românești și străine	25	Spectacole românești și străine	2.473.020	2.473.020
14.	Teatru Comunitar	Cercetare și interviuri, cu coordonarea unor specialiști (antropologi, sociologi etc.)	1		999.200	0
		Spectacol de teatru documentar	1			
		Discuții cu publicul după spectacol	6			
TOTAL:			**87**		**7.494.000**	**6.229.185**

*2) Bugetul alocat pentru programul minimal.

ROMÂNIA * CONSILIUL JUDEȚEAN NEAMȚ * PREȘEDINTE

V. Sarcini pentru management

A.Managementul va avea următoarele sarcini pe durata proiectului de management:

1. consolidarea imaginii de instituție reper de spectacole;

2. cultivarea/educarea permanentă a publicului prin programe diversificate și de calitate;

3. organizarea de evenimente culturale cu rol educativ și/sau de divertisment: festivaluri, concursuri, târguri, etc.;

4. promovarea ofertei culturale în spații convenționale și neconvenționale, precum și combinarea unor activități culturale cu cele de petrecere a timpului liber în scopul atragerii de noi categorii de public;

5. realizarea de parteneriate cu instituții de cultură locale, administrația publică, organizații publice și private de la nivel național și internațional, în vederea realizării unor proiecte culturale;

6. realizarea unor proiecte de educație culturală și artistică menite să întărească legătura dintre realizatori și public;

7. stimularea participării active la activitățile culturale, promovarea interactivității dintre realizatori și consumatori, creșterea atașamentului față de actul artistic, creatorii de teatru și instituție;

8. susținerea voluntariatului în activitățile culturale, mai ales în cele de promovare, educare, intervenție și animare;

9. adaptarea infrastructurii culturale la nevoile grupurilor vulnerabile și stimularea accesului acestora la consumul cultural;

10. adaptarea ofertei culturale la tendințele și direcțiile strategice de dezvoltare de la nivel național, european și global cu păstrarea calității și identității culturale;

11. adaptarea producției culturale la programele de dezvoltare a autorității și contribuirea acesteia la atingerea obiectivelor „Strategiei județene privind accelerarea dezvoltării serviciilor comunitare de utilități publice 2023-2027";

12. promovarea producțiilor culturale și de divertisment la nivel național și internațional prin mijloace convenționale și utilizarea oportunităților oferite de mediul online;

13. dezvoltarea și susținerea unor produse turistice integrate și promovarea turismului cultural de interes local;

14. dotarea cu aparatură și echipamente;

15. gestionarea creditelor bugetare și a veniturilor proprii;

16. creșterea veniturilor, respectiv mărirea ponderii încasărilor proprii în totalul bugetului;

17. gestionarea corectă a bugetului de cheltuieli (de personal, pe baza contractelor de muncă, bunuri și servicii, cheltuieli de capital, cheltuieli de întreținere, cheltuieli pentru reparații capitale);

18. valorificarea oportunităților oferite de diferitele programe de finanțare pentru atragerea de fonduri pentru dezvoltare instituțională și producție culturală;

19. elaborarea, modificarea, completarea și actualizarea documentelor de organizare și funcționare pentru întărirea capacității instituționale;

20. în domeniul managementului resurselor umane, se va avea în vedere: asigurarea personalului corespunzător în vederea îndeplinirii obiectivelor instituției;

valorificarea potenţialului artistic al personalului de specialitate; stimularea excelenţei în ceea ce priveşte personalul artistic şi tehnic al teatrului; crearea unui cadru de formare profesională pentru tinerii actori prin organizarea unor ateliere cu reprezentanţi de marcă ai teatrului; implementarea unor metode eficiente de motivare în muncă; implicarea în procesul decizional a profesioniştilor; obţinerea celor mai bune rezultate în îndeplinirea atribuţiilor fiecărui angajat; autoperfecţionarea şi valorificarea experienţei dobândite; rezolvarea eficientă a sarcinilor de serviciu; asigurarea condiţiilor optime de muncă; asigurarea protecţiei şi securităţii personalului în timpul procesului de muncă;

21.îndeplinirea tuturor obligaţiilor care derivă din contractul de management, dispoziţiile Preşedintelui şi hotărârile Consiliului Judeţean Neamţ, respectiv cele prevăzute în legislaţia în vigoare şi în reglementările care privesc funcţionarea instituţiei;

22. transmiterea către autoritate, conform dispoziţiilor legale în vigoare privind managementul instituţiilor publice de cultură, a rapoartelor de activitate şi a tuturor comunicărilor necesare;

B. Proiectul de management trebuie să aibă în vedere şi următoarele sarcini specifice:

1. promovarea pe plan naţional şi internaţional a valorilor artistice autohtone şi universale din domeniul artelor spectacolului;
2. creşterea accesului publicului la spectacole şi concerte;
3. asigurarea diversificării ofertei culturale;
4. asigurarea promovării inovaţiei, precum şi a noilor metode de comunicare a actului artistic;
5. sarcini specifice.

VI. Structura şi conţinutul proiectului de management

Proiectul întocmit de candidat este limitat la un număr de 60 de pagini + anexe şi trebuie să conţină punctul de vedere al candidatului asupra dezvoltării instituţiei pe durata proiectului de management. La redactarea proiectului se cere utilizarea termenilor conform definiţiilor prevăzute în Ordonanţa de urgenţă a Guvernului nr. 189/2008 privind managementul instituţiilor publice de cultură, cu modificările şi completările ulterioare.

În evaluarea proiectului de management se va urmări modul în care oferta candidatului răspunde sarcinilor formulate în baza prevederilor art. 12 alin. (1) din Ordonanţa de urgenţă a Guvernului nr. 189/2008, având în vedere următoarele prevederi, care reprezintă totodată şi criteriile generale de analiză şi notare a proiectelor de management:

a) analiza socioculturală a mediului în care îşi desfăşoară activitatea instituţia şi propunerile privind evoluţia acesteia în sistemul instituţional existent;

b) analiza activităţii instituţiei şi, în funcţie de specific, propunerile privind îmbunătăţirea acesteia;

c) analiza organizării instituţiei şi propuneri de restructurare şi/sau de reorganizare, după caz;

d) analiza situaţiei economico-financiare a instituţiei;

e) strategia, programele şi planul de acţiune pentru îndeplinirea misiunii specifice a instituţiei publice de cultură, conform sarcinilor formulate de autoritate;

f) o previziune a evoluţiei economico-financiare a instituţiei publice de cultură, cu o estimare a resurselor financiare ce ar trebui alocate de către autoritate, precum şi a veniturilor instituţiei ce pot fi atrase din alte surse.

Proiectul, structurat obligatoriu pe modelul de mai jos, trebuie să conţină soluţii manageriale concrete, în vederea funcţionării şi dezvoltării instituţiei, pe baza sarcinilor formulate de autoritate.

A. Analiza socioculturală a mediului în care îşi desfăşoară activitatea Teatrul Tineretului Piatra Neamţ şi propunerile privind evoluţia acesteia în sistemul instituţional existent:

1. instituţii, organizaţii, grupuri informale (analiza factorilor interesaţi) care se adresează aceleiaşi comunităţi;
2. analiza SWOT (analiza mediului intern şi extern, puncte tari, puncte slabe, oportunităţi, ameninţări);
3. analiza imaginii existente a instituţiei şi propuneri pentru îmbunătăţirea acesteia;
4. propuneri pentru cunoaşterea categoriilor de beneficiari (studii de consum, cercetări, alte surse de informare);
5. grupurile-ţintă ale activităţilor instituţiei pe termen scurt/mediu;
6. profilul beneficiarului actual.

B. Analiza activităţii instituţiei şi propuneri privind îmbunătăţirea acesteia:

1. analiza programelor şi a proiectelor instituţiei;
2. concluzii:

2.1. reformularea mesajului, după caz;

2.2. descrierea principalelor direcţii pentru îndeplinirea misiunii.

C. Analiza organizării instituţiei şi propuneri de restructurare şi/sau de reorganizare, după caz:

1. analiza reglementărilor interne ale instituţiei şi a actelor normative incidente;
2. propuneri privind modificarea reglementărilor interne;
3. analiza capacităţii instituţionale din punctul de vedere al resursei umane proprii şi/sau externalizate;
4. analiza capacităţii instituţionale din punct de vedere al spaţiilor şi patrimoniului instituţiei, propuneri de îmbunătăţire;
5. viziunea proprie asupra utilizării instituţiei delegării, ca modalitate legală de asigurare a continuităţii procesului managerial.

D. Analiza situaţiei economico-financiare a instituţiei:

Analiza financiară, pe baza datelor cuprinse în caietul de obiective:

1. analiza datelor de buget din caietul de obiective, după caz, completate cu informaţii solicitate/obţinute de la instituţie:

1.1. bugetul de venituri (subvenţii/alocaţii, surse atrase/venituri proprii);

1.2. bugetul de cheltuieli (personal; bunuri şi servicii din care: cheltuieli de întreţinere, colaboratori; cheltuieli de capital);

2. analiza comparativă a cheltuielilor (estimate şi, după caz, realizate) în perioada/perioadele indicată/indicate în caietul de obiective, după caz, completate cu informaţii solicitate/obţinute de la instituţie:

Nr. crt.	Programul/ proiectul	Devizul estimat	Devizul realizat	Observaţii, comentarii, concluzii
(1)	(2)	(3)	(4)	(5)
	Total:	Total:	Total:	

3. soluţii şi propuneri privind gradul de acoperire din surse atrase/venituri proprii a cheltuielilor instituţiei:

3.1. analiza veniturilor proprii realizate din activitatea de bază, specifică instituţiei (în funcţie de tipurile de produse/servicii oferite de instituţiile de cultură - spectacole, expoziţii, servicii infodocumentare etc.), pe categorii de produse/servicii, precum şi pe categorii de bilete/tarife practicate: preţ întreg/preţ redus/bilet profesional/bilet onorific, abonamente, cu menţinerea celorlalte facilităţi practicate;

3.2. analiza veniturilor proprii realizate din alte activităţi ale instituţiei;

3.3. analiza veniturilor realizate din prestări de servicii culturale în cadrul parteneriatelor cu alte autorităţi publice locale;

4. soluţii şi propuneri privind gradul de creştere a surselor atrase/veniturilor proprii în totalul veniturilor:

4.1.analiza ponderii cheltuielilor de personal din totalul cheltuielilor;

4.2.analiza ponderii cheltuielilor de capital din bugetul total;

4.3.analiza gradului de acoperire a cheltuielilor cu salariile din subvenţie/alocaţie;

4.4. ponderea cheltuielilor efectuate în cadrul raporturilor contractuale, altele decât contractele individuale de muncă (drepturi de autor, drepturi conexe, contracte şi convenţii civile);

4.5. cheltuieli pe beneficiar, din care:

a) din subvenţie;

b) din venituri proprii.

E. Strategia, programele şi planul de acţiune pentru îndeplinirea misiunii specifice a instituţiei, conform sarcinilor formulate de autoritate:

Propuneri, pentru întreaga perioadă de management:

1. viziune;
2. misiune;
3. obiective (generale şi specifice);
4. strategia culturală, pentru întreaga perioadă de management;
5. strategia şi planul de marketing;
6. programe propuse pentru întreaga perioadă de management;
7. proiectele din cadrul programelor;

8. alte evenimente, activităţi specifice instituţiei, planificate pentru perioada de management.

F. Previzionarea evoluţiei economico-financiare a instituţiei publice de cultură, cu o estimare a resurselor financiare ce ar trebui alocate de către autoritate, precum şi a veniturilor instituţiei ce pot fi atrase din alte surse

1. Proiectul de buget de venituri şi cheltuieli pe perioada managementului:

Nr. crt.	Categorii	Anul ……	Anul…..	Anul……
1.	TOTAL VENITURI, din care 1.a. venituri proprii, din care 1.a.1. venituri din activitatea de bază 1.a.2. surse atrase 1.a.3. alte venituri proprii 1.b. subvenţii/alocaţii 1.c. alte venituri			
2.	TOTAL CHELTUIELI, din care 2.a. Cheltuieli de personal, din care: 2.a.1. Cheltuieli cu salariile 2.a.2. Alte cheltuieli de personal 2.b. Cheltuieli cu bunuri şi servicii, din care: 2.b.1. Cheltuieli pentru proiecte 2.b.2. Cheltuieli cu colaboratorii 2.b.3. Cheltuieli pentru reparaţii curente 2.b.4. Cheltuieli de întreţinere 2.b.5. Alte cheltuieli cu bunuri şi servicii 2.c. Cheltuieli de capital			

2. Numărul estimat al beneficiarilor pentru perioada managementului:
2.1. la sediu;
2.2. în afara sediului.

3. Programul minimal estimat pentru perioada de management aprobată

Nr. crt.	Program	Scurtă descriere a pogramului	Nr. proiecte în cadrul programului	Denumirea proiectului	Buget prevăzut pe program*3) (lei)
Primul an de management					
1					
….					
….					
Al doilea an de management					
1					

....				
....				
.....				
1				
....				
....				

*3) Bugetul alocat pentru programul minimal.

VII. Alte precizări

Candidaţii, în baza unei cereri motivate, pot solicita de la instituţie informaţii suplimentare, necesare elaborării proiectelor de management (telefon/fax 0233.214026 e-mail – teatrultineretului.secretariat@gmail.com). Relaţii suplimentare privind întocmirea proiectului de management se pot obţine şi de la Serviciul Resurse Umane din cadrul Direcţiei de Management şi Proiecte Sociale din cadrul Consiliului Judeţean Neamţ, la telefon 0233.212890 int.210/232.

VIII. Anexele nr. 1 - 3 fac parte integrantă din prezentul caiet de obiective.

ANEXA Nr. 1 LA CAIETUL DE OBIECTIVE

Consiliul Județean Neamț
Nr. 101 din 15.04.2024
Teatrul Tineretului Piatra-Neamț

VĂ ÎNAINTĂM,
Teatrul Tineretului Piatra Neamț
INTRARE IEȘIRE Nr. 654 data 16.04.2024

ROMÂNIA
JUDEȚUL NEAMȚ
CONSILIUL JUDEȚEAN

HOTĂRÂRE

privind aprobarea organigramelor și a statelor de funcții ale unor instituții publice din subordinea Consiliului Județean Neamț

Consiliul Județean Neamț;

Având în vedere prevederile Legii nr.296/2023 privind unele măsuri fiscal-bugetare pentru asigurarea sustenabilității financiare a României pe termen lung, cu modificările și completările ulterioare;

Examinând referatul de aprobare nr.50/19.450/(RU)19.451/2024 al domnului Ion Asaftei, președintele Consiliului Județean Neamț, întocmit în baza adreselor nr.5/21/2024 a Direcției Județene de Evidența Persoanelor Neamț, nr.52/2024 a Serviciului Public SALVAMONT Neamț, nr.1.190/2023 a Direcției de Administrare a Parcului Național Ceahlău, nr.677/2024 a Complexului Muzeal Național Neamț, nr.570/2024 a Bibliotecii Județene „G.T. Kirileanu" Neamț, nr.539 și nr.549/2024 ale Teatrului Tineretului Piatra-Neamț;

Văzând raportul de specialitate nr.50/19.462/(RU)19.463/2024 al Direcției de Management și Proiecte Sociale, Hotărârea Consiliului de Administrație nr.8/2023 a Bibliotecii Județene „G.T. Kirileanu" Neamț, Hotărârea Consiliului de Administrație nr.5/2023 a Complexului Muzeal Național Neamț, Hotărârea Consiliului Administrativ al Teatrului Tineretului Piatra-Neamț nr.1/2024, Memorandumurile nr. 1/2728/2023 al Direcției Județene de Evidența Persoanelor Neamț, nr.178/2023 al Serviciului Public SALVAMONT Neamț și, respectiv nr.1182/2023 al Direcției de Administrare a Parcului Național Ceahlău, precum și avizele comisiilor de specialitate;

Luând act de dezbaterile din ședința plenului Consiliului Județean Neamț;

În temeiul dispozițiilor art.5 lit.„bb" - „ee", art.139 alin.(1)–(3), art.182 alin.(4), art.228 alin.(3), art. 173 alin.(2) lit.„c ", precum și ale art. 196 alin.(1) lit.„a" din Ordonanța de urgență a Guvernului nr.57/2019 privind Codul administrativ, cu modificările și completările ulterioare;

HOTĂRĂȘTE:

Art.1: (1) Se aprobă menținerea personalității juridice a Direcției Județene de Evidența Persoanelor Neamț, în temeiul prevederilor art.XXIX alin.(14) lit.„d" din Legea nr. 296/2023 privind unele măsuri fiscal-bugetare pentru asigurarea sustenabilității financiare a României pe termen lung, cu modificările și completările ulterioare.

(2) Se aprobă organigrama și statul de funcții ale Direcției Județene de Evidența Persoanelor Neamț, conform anexelor nr.1a și 1b care fac parte integrantă din prezenta hotărâre.

Art.2: (1) Se aprobă menținerea personalității juridice a Serviciului Public SALVAMONT Neamț, în temeiul prevederilor art.XXIX alin.(14) lit.„b" din Legea nr. 296/2023 privind unele măsuri fiscal-bugetare pentru asigurarea sustenabilității financiare a României pe termen lung, cu modificările și completările ulterioare.

(2) Se aprobă organigrama și statul de funcții ale Serviciului Public SALVAMONT Neamț, conform anexelor nr.2a și 2b care fac parte integrantă din prezenta hotărâre.

Art.3: (1) Se aprobă reorganizarea Direcției de Administrare a Parcului Național Ceahlău ca Serviciul de Administrare a Parcului Național Ceahlău, cu menținerea personalității juridice a acestuia, în temeiul prevederilor art.XXIX alin.(1), (8) și (9) din Legea nr. 296/2023 privind unele măsuri fiscal-bugetare pentru asigurarea sustenabilității financiare a României pe termen lung, cu modificările și completările ulterioare, sub condiția aprobării de către Guvernul României a Memorandumului nr.1.182/2023.

(2) Se aprobă organigrama şi statul de funcţii ale Serviciului de Administrare a Parcului Naţional Ceahlău, conform anexelor nr.3a şi 3b care fac parte integrantă din prezenta hotărâre.

Art.4: Se aprobă organigrama şi statul de funcţii ale Complexului Muzeal Naţional Neamţ, conform anexelor nr.4a şi 4b care fac parte integrantă din prezenta hotărâre.

Art.5: Se aprobă organigrama şi statul de funcţii ale Bibliotecii Judeţene „G.T. Kirileanu" Neamţ, conform anexelor nr.5a şi 5b care fac parte integrantă din prezenta hotărâre.

Art.6: Se aprobă organigrama şi statul de funcţii ale Teatrului Tineretului Piatra-Neamţ, conform anexelor nr.6a şi 6b care fac parte integrantă din prezenta hotărâre.

Art.7: **(1)** Prezenta hotărâre va intra în vigoare la data de 01 iulie 2024, sub condiţia încadrării în cheltuielile de personal.

(2) La data intrării în vigoare a prezentei hotărâri, se abrogă, în mod corespunzător, următoarele hotărâri:

- Hotărârea Consiliului Judeţean Neamţ nr.226/2017 privind unele măsuri referitoare la organizarea şi funcţionarea Direcţiei Judeţene de Evidenţa Persoanelor Neamţ, cu modificările şi completările ulterioare;
- Hotărârea Consiliului Judeţean Neamţ nr.23/2023, privind aprobarea organigramei şi a statului de funcţii ale Serviciului Public SALVAMONT Neamţ, cu modificările şi completările ulterioare;
- Hotărârea Consiliului Judeţean Neamţ nr.67/2021 privind aprobarea organigramei şi a statului de funcţii ale Direcţiei de Administrare a Parcului Naţional Ceahlău, cu modificările şi completările ulterioare;
- Hotărârea Consiliului Judeţean Neamţ nr.70/2021, privind unele măsuri referitoare la organizarea şi funcţionarea Complexului Muzeal Naţional Neamţ, cu modificările şi completările ulterioare;
- Hotărârea Consiliului Judeţean Neamţ nr.175/2022, privind aprobarea organigramei şi a statului de funcţii ale Bibliotecii Judeţene „G.T.Kirileanu" Neamţ, cu modificările şi completările ulterioare;
- Hotărârea Consiliului Judeţean Neamţ nr.263/2021, privind aprobarea organigramei şi a statului de funcţii ale Teatrului Tineretului Piatra-Neamţ, cu modificările şi completările ulterioare.

Art.8: Conducerile Direcţiei Judeţene de Evidenţa Persoanelor Neamţ, Serviciului Public SALVAMONT Neamţ, Serviciului de Administrare a Parcului Naţional Ceahlău, Complexului Muzeal Naţional Neamţ, Bibliotecii Judeţene „G.T. Kirileanu" Neamţ şi Teatrului Tineretului Piatra-Neamţ vor întreprinde măsurile necesare pentru aducerea la îndeplinire a prevederilor prezentei hotărâri.

Art.9: Secretarul general al judeţului va asigura comunicarea prezentei hotărâri autorităţilor şi instituţiilor publice interesate prin intermediul Serviciului gestionarea documentelor, evidenţa lucrărilor consiliului judeţean şi publicarea monitorului oficial local.

PREŞEDINTE
MARIA SAFTEI

ANEXA Nr. 1 LA CAIETUL DE OBIECTIVE

CONTRASEMNEAZĂ:
SECRETARUL GENERAL AL JUDEŢULUI
Daniela SOROCEANU

Piatra-Neamţ
Nr. 101 din 15.04.2024

Prezenta hotărâre a fost adoptată cu respectarea prevederilor legale privind majoritatea de voturi.

Nr. total al aleşilor judeţeni în funcţie 33	**Voturi „pentru" 30**
Nr. total al aleşilor judeţeni prezenţi 31	**Voturi „împotrivă" 0**
Nr. total al aleşilor judeţeni absenţi 2	**Abţineri 0**
Nr. total al aleşilor judeţeni care nu participă la dezbatere şi la vot 1	

CONSILIUL JUDEȚEAN NEAMȚ
ORGANIGRAMA TEATRULUI TINERETULUI PIATRA NEAMȚ

Anexa nr. 6a)
la H.C.J. nr. 101 / 15.04.2024

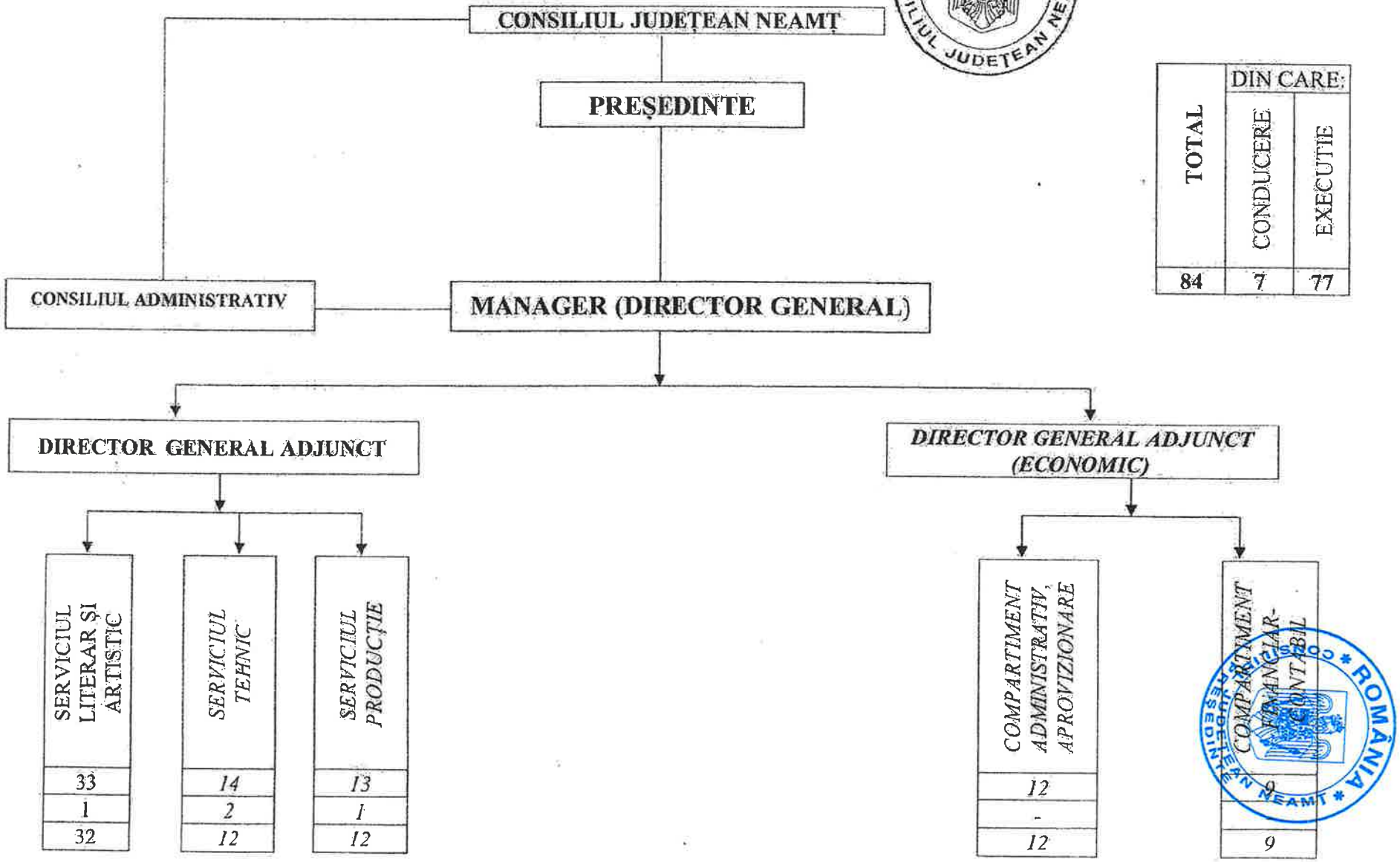

TOTAL	DIN CARE:	
	CONDUCERE	EXECUȚIE
84	7	77

ANEXA Nr. 1 la caietul de obiective

3

ANEXA Nr. 1 LA CAIETUL DE OBIECTIVE

Consiliul Județean Neamț
Nr. 164 din 27.06.2024
Teatrul Tineretului
VĂ ÎNAINTĂM.

Piatra Neamț

Teatrul Tineretului Piatra Neamț
INTRARE IEȘIRE Nr. 1161 data 28.06.2024

ROMÂNIA
JUDEȚUL NEAMȚ
CONSILIUL JUDEȚEAN

HOTĂRÂRE

privind aprobarea Regulamentului de organizare și funcționare a Teatrului Tineretului Piatra Neamț

Consiliul Județean Neamț;

Având în vedere prevederile art.4 alin.(2) al Ordonanței Guvernului nr.21/2007 privind instituțiile și companiile de spectacole sau concerte, precum și desfășurarea activității de impresariat artistic, cu modificările și completările ulterioare;

Examinând referatul de aprobare nr.50/31.125/(RU)31.126/2024 al domnului Ion Asaftei, președintele Consiliului Județean Neamț, întocmit în baza adresei nr.822/2024 a Teatrului Tineretului Piatra Neamț;

Văzând raportul de specialitate nr. 50/31.245/(RU)31.246/2024 al Direcției de management și proiecte sociale, Hotărârea nr.3/2024 a Consiliului Administrativ al Teatrului Tineretului Piatra Neamț, precum și avizele comisiilor de specialitate;

Luând act de dezbaterile din ședința plenului Consiliului Județean Neamț;

În temeiul dispozițiilor art.5 lit.„bb" - „ee", art.139 alin.(1)–(3), art.182 alin.(4), art.228 alin.(3), art.173 alin.(2) lit.„c" precum și ale art.196 alin.(1) lit.„a" din Ordonanța de urgență a Guvernului nr.57/2019 privind Codul administrativ, cu modificările și completările ulterioare;

HOTĂRĂȘTE:

Art.1: Se aprobă Regulamentul de organizare și funcționare a Teatrului Tineretului Piatra Neamț, conform anexei care face parte integrantă din prezenta hotărâre.

Art.2: **(1)** Prezenta hotărâre va intra în vigoare începând cu data de 1 iulie 2024.

(2) La data intrării în vigoare a prezentei hotărâri, se abrogă, în mod corespunzător, Hotărârea Consiliului Județean Neamț nr.124/2018 privind aprobarea Regulamentului de organizare și funcționare a Teatrului Tineretului Piatra Neamț.

(3) Conducerea Teatrului Tineretului Piatra Neamț va lua măsurile necesare aducerii la îndeplinire a prevederilor prezentei hotărâri.

Art.3: Secretarul general al județului va asigura comunicarea prezentei hotărâri autorităților și instituțiilor publice interesate, prin intermediul Serviciului gestionarea documentelor, evidența lucrărilor consiliului județean și publicarea monitorului oficial local.

PREȘEDINTE
Ion ASAFTEI

CONTRASEMNEAZĂ:
SECRETARUL GENERAL AL JUDEȚULUI
Daniela SOROCEANU

Piatra-Neamț
Nr. 164 din 27.06.2024

Prezenta hotărâre a fost adoptată cu respectarea prevederilor legale privind majoritatea de voturi.

Nr. total al aleșilor județeni în funcție 34
Nr. total al aleșilor județeni prezenți 34
Nr. total al aleșilor județeni absenți 0
Nr. total al aleșilor județeni care nu participă la dezbatere și la vot 0

Voturi „pentru" 34
Voturi „împotrivă" 0
Abțineri 0

ANEXA Nr. 1 LA CAIETUL DE OBIECTIVE

ANEXĂ
la Hotărârea Consiliului Judeţean Neamţ
nr. 164 / 27. 06 .2024

REGULAMENTUL DE ORGANIZARE ŞI FUNCŢIONARE A TEATRULUI TINERETULUI PIATRA NEAMŢ

Capitolul I
DISPOZIŢII GENERALE

Art. 1 (1) Teatrul Tineretului Piatra Neamţ denumit în continuare Teatru, este instituţie publică de spectacole, de repertoriu, cu personalitate juridică, de interes judeţean, care funcţionează în subordinea Consiliului Judeţean Neamţ.

(2) Teatrul a fost înfiinţat prin Hotărârea Consiliul de Miniştri nr. 357/1961, sub denumirea de Teatrul de Stat Piatra Neamţ, prin reorganizarea Secţiei de Teatru din Piatra Neamţ a Teatrului de Stat Bacău, înfiinţat în 1958.

(3) Teatrul Tineretului Piatra Neamţ a fost reorganizat prin Decizia nr. 570/1967 a fostului Comitet Executiv al Consiliului Popular al Regiunii Bacău.

Art. 2 (1) Teatrul Tineretului Piatra Neamţ funcţionează potrivit prevederilor Ordonanţei Guvernului nr. 21/2007 privind instituţiile şi companiile de spectacole sau concerte, precum şi desfăşurarea activităţii de impresariat artistic, cu modificările şi completările ulterioare, aprobată prin Legea nr. 353/2007, cu modificările şi completările ulterioare, a Ordonanţei de urgenţă a Guvernului nr. 189/2008 privind managementul instituţiilor publice de cultură, cu modificările şi completările ulterioare, ale Ordonanţei de urgenţă a Guvernului nr. 57/2019 privind Codul administrativ, cu modificările şi completările ulterioare, şi cu prevederile prezentului regulament.

(2) Teatrul Tineretului este organizat şi îşi desfăşoară activitatea pe bază de subvenţii acordate din bugetul judeţului precum şi prin realizarea de venituri proprii, precum şi din alte surse, în conformitate cu prevederile legii.

Art. 3 (1) Teatrul Tineretului are sediul în Piatra Neamt, Piaţa Ştefan cel Mare nr.1, judeţul Neamţ, instituţia are siglă şi ştampilă proprii.

(2) Toate actele oficiale, documentele contabile, comunicatele, anunţurile, publicaţiile etc. emise de Teatru conţin denumirea completă a instituţiei şi indicarea sediului.

Capitolul II
OBIECTUL ŞI ACTIVITATEA TEATRULUI

Art. 4 (1) Teatrul este instituţie publică de spectacole, de repertoriu, care asigură realizarea proiectelor şi programelor proprii în consens cu politicile culturale ale autorităţilor centrale şi locale, concepute pentru a răspunde nevoilor comunităţii, promovarea valorilor cultural-artistice, autohtone şi universale, pe plan judeţean,

5

ANEXA Nr. 1 LA CAIETUL DE OBIECTIVE

național și internațional, inițierea și desfășurarea proiectelor și programelor culturale în domeniul educației formativ-artistice, având deplină autonomie în stabilirea repertoriului și realizarea proiectelor și programelor.

(2) Obiectivele principale ale Teatrului sunt:

a) producerea și prezentarea de spectacole, proprii sau în colaborare cu alte autorități și instituții de stat, organizații independente sau private, destinate tuturor categoriilor de public și în special celui tânăr și celui foarte tânăr;

b) stimularea inovației și talentului artiștilor din domeniul artelor spectacolului (actori, regizori, scenografi, coregrafi, dramaturgi, compozitori), precum și sprijinirea debutului și afirmării tinerilor creatori prin:

- concursul de dramaturgie;
- montarea de piese originale românești în premieră absolută;
- crearea unor echipe de creație dinamice, motivate și performante;

c) oferirea accesului liber la cultură, cetățenilor, drept garantat prin Constituția României, precum și diversificarea ofertei culturale;

d) stabilirea și dezvoltarea de rețele parteneriale care să faciliteze mobilitatea creațiilor și artiștilor profesioniști în circuitul cultural european/internațional;

e) dezvoltarea de programe pentru încurajarea participării și implicării spectatorilor în programele și proiectele teatrului.

(3) În acest sens, Teatrul Tineretului desfășoară următoarele activități principale:

a) realizarea de spectacole de teatru pentru copii, tineri, adulți;

b) prezentarea de spectacole de teatru la sediu, în județ, în țară și în străinatate;

c) impresarierea tuturor producțiilor artistice proprii;

d) promovarea valorilor consacrate ale literaturii românești și universale, clasice și contemporane;

e) stimularea inovației și creației dramaturgice și spectacologice;

f) stimularea creativității și talentului;

g) inițierea unor proiecte de promovare a creațiilor tradiționale proprii;

h) editarea și difuzarea publicațiilor, singur sau în parteneriat, a cărților sau publicațiilor de artă și cultură, pe orice tip suport;

i) dezvoltarea schimburilor culturale pe plan județean, național și internațional;

j) sprijinirea proiectelor cultural-artistice inițiate de cadre didactice, elevi, companii teatrale, formații artistice sau alte instituții de cultură din țară și din strainătate;

k) realizarea de proiecte sau programe în parteneriat cu instituțiile de cultură din țara și din străinatate, persoane juridice de drept public sau privat;

l) cultivarea valorilor și a autenticității creației artistice în toate domeniile: teatru, muzică, film, arte vizuale etc;

m) realizarea/comercializarea, singur sau în parteneriat, de materiale și obiecte promoționale dedicate teatrului, proiectelor și programelor sale, în vederea promovării imaginii instituției și obținerii de venituri proprii;

n) închirierea spațiilor publice ale instituției, în condițiile legii, în vederea obținerii de venituri proprii;

o) punerea la dispoziție a spațiilor, cu titlu gratuit, pentru desfășurarea parteneriatelor care au ca specific educația copiilor și tinerilor prin artă sau desfășurarea proiectelor cu caracter umanitar sau social, singur sau în parteneriat

6

ANEXA Nr. 1 LA CAIETUL DE OBIECTIVE

(difuzarea de filme artistice sau documentare, susţinerea de conferinţe sau seminarii, colocvii, cenacluri literare, spectacole);

p) organizarea şi participarea la evenimente şi acţiuni cultural-artistice, în ţară şi în străinătate în scopul suplimentării veniturilor proprii şi/sau creşterii notorietăţii;

q) organizarea şi participarea la turnee, festivaluri şi alte manifestări artistice, în ţară şi în străinătate;

r) adaptarea şi traducerea de texte dramatice şi literare, permiţând astfel accesul tuturor categoriilor de public la diferite forme de expresie literară, după nevoile publicului şi posibilităţile tehnice ale teatrului;

s) organizarea şi întreţinerea unei arhive - centru de documentare şi a unei baze proprii de date pe teme specifice obiectului propriu de activitate;

t) studiul pieţei şi al beneficiarilor direcţi ai activităţii Teatrului - publicul spectator, în vederea adaptării canalelor şi metodelor proprii de comunicare, publicitate şi vânzare a spectacolelor produse şi în vederea îmbunătăţirii imaginii Teatrului;

u) colaborarea cu instituţiile de spectacole, indiferent de subordonarea lor, cu alte instituţii de profil artistic din ţară şi străinătate, în interesul Teatrului;

v) colaborarea cu terţi (operatori economici privaţi, asociaţii profesionale, asociaţii umanitare şi alţii) în vederea încheierii contractelor necesare funcţionării şi desfăşurării activităţii Teatrului.

Capitolul III
PATRIMONIUL

Art. 5 (1) Patrimoniul Teatrului se compune din dreptul de administrare asupra unor bunuri imobile şi mobile, aflate în domeniul public, sau, după caz, privat, al judeţului, din dreptul de proprietate privată asupra unor bunuri mobile, precum şi din obligaţiile ce decurg din exercitarea acestora, în condiţiile legii.

(2) Teatrul dispune de două săli de spectacole: Sala Mare şi Sala Studio „Corneliu-Dan Borcia" şi de o sală amenajată tehnic pentru desfăşurarea unor proiecte diverse (colocvii, spectacole de lectură, seminarii, întâlniri culturale): Sala Multimedia, precum şi de un atelier decor tâmplărie şi terenul aferent acestuia.

(3) Patrimoniul Teatrului poate fi îmbogăţit şi completat prin achiziţii, donaţii, precum şi prin preluarea în regim de comodat sau prin transfer, cu acordul părţilor, de bunuri din partea unor instituţii publice ale administraţiei publice centrale sau locale, a unor persoane juridice de drept public şi/sau privat, a unor persoane fizice din ţară şi străinătate.

(4) Bunurile imobile şi mobile aflate în administrarea Teatrului se gestionează potrivit dispoziţiilor legale în vigoare, conducerea instituţiei fiind obligată să aplice măsurile prevăzute de lege în vederea protejării acestora.

Capitolul IV
PERSONALUL ŞI CONDUCEREA

Art. 6 (1) Funcţionarea Teatrului se asigură de către personalul artistic, tehnic, de producţie şi de către personalul administrativ care, de regulă, îşi desfăşoară activitatea în baza contractelor individuale de muncă.

7

ANEXA Nr. 1 LA CAIETUL DE OBIECTIVE

(2) Ocuparea posturilor, eliberarea din funcţie, precum şi încetarea raporturilor de muncă ale personalului Teatrului se realizează în condiţiile legii.

(3) Pe durata stagiunii, personalul artistic de specialitate angajat al Teatrului poate încheia contracte conform prevederilor legale privind dreptul de autor şi drepturile conexe sau, după caz, poate cumula funcţii în cadrul Teatrului sau în alte instituţii sau companii de spectacole sau concerte, cu respectarea prevederilor legale în vigoare, numai cu acordul conducerii instituţiei.

(4) Pentru personalul Teatrului contractele individuale de muncă se încheie pe perioadă nedeterminată sau pe durata determinată, inclusiv pe stagiune ori pe producţie artistică, în conformitate cu prevederile Codului muncii - Legii nr. 53/2003, republicată, cu modificările şi completările ulterioare, precum şi cu prevederile Ordonanţei Guvernului nr. 21/2007 privind instituţiile şi companiile de spectacole sau concerte, precum şi desfăşurarea activităţii de impresariat artistic, cu modificările şi completările ulterioare.

(5) Încadrarea personalului din Teatru potrivit alin. (4) se face pe bază de concurs ori de examen, organizat în condiţiile legii.

(6) În cazul contractelor individuale de muncă încheiate pe durată determinată, angajarea se poate face şi în mod direct, prin acordul părţilor, în temeiul prevederilor Ordonanţei Guvernului nr. 21/2007 privind instituţiile şi companiile de spectacole sau concerte, precum şi desfăşurarea activităţii de impresariat artistic, cu modificările şi completările ulterioare.

(7) Contractele individuale de muncă încheiate pe durată nedeterminată pot fi modificate, prin acordul părţilor, în contracte pe durată determinată, în baza prevederilor art. 13 alin. (5) din Ordonanţa Guvernului nr. 21/2007 privind instituţiile şi companiile de spectacole sau concerte, precum şi desfăşurarea activităţii de impresariat artistic, cu modificările şi completările ulterioare.

Art. 7 (1) Structura organizatorică şi numărul de posturi sunt prevăzute în organigrama şi în statul de funcţii ale instituţiei şi se aprobă de către Consiliul Judeţean Neamţ, în condiţiile legii.

(2) Atribuţiile personalului încadrat în Teatrul Tineretului sunt cele prevăzute în fişele de post.

(3) Drepturile şi obligaţiile salariaţilor sunt în conformitate cu prevederile legale şi sunt prevăzute în Regulamentul intern al instituţiei.

Art. 8 (1) Conducerea Teatrului Tineretului este asigurată de către un manager (director general), persoană fizică şi este încredinţată în baza unui concurs de proiecte de management, organizat în conformitate cu prevederile Ordonanţei de urgenţă a Guvernului nr.189/2008 privind managementul instituţiilor publice de cultură, cu modificările şi completările ulterioare; este numit prin Dispoziţia Preşedintelui Consiliului Judeţean, în temeiul prevederilor Ordonanţei de urgenţă a Guvernului nr. 57/2019 privind Codul administrativ, cu modificările şi completările ulterioare.

(2) Managerul (directorul general) asigură conducerea instituţiei în baza unui Contract de management încheiat cu Consiliul Judeţean Neamţ, în urma concursului de proiecte de management.

(3) Managerul (directorul general) este secondat de către directorul general adjunct şi directorul general adjunct (economic).

8

ANEXA Nr 1 LA CAIETUL DE OBIECTIVE

(4) Prin decizie a managerului (directorului general) se înfiinţează Consiliul Administrativ, organ de conducere cu rol deliberativ şi Consiliul Artistic, organism cu rol consultativ, format din personalităţi culturale din instituţie şi din afara acesteia.

(5) Managerul (directorul general) reprezintă Teatrul Tineretului în relaţiile cu autorităţile şi instituţiile publice, cu persoanele fizice şi juridice din ţară şi străinătate, precum şi în faţa organelor jurisdicţionale.

Art. 9 Managerul (directorul general) are următoarele atribuţii principale:

a) elaborează şi propune spre aprobare autorităţii proiectul de buget al instituţiei;

b) decide asupra modului de utilizare a bugetului aprobat al instituţiei, conform prevederilor contractului de management, cu respectarea prevederilor legale, fiind ordonator de credite pentru bugetul acesteia;

c) selectează, angajează şi concediază personalul salariat, în condiţiile legii;

d) negociază clauzele contractelor de muncă, în condiţiile legii;

e) negociază clauzele contractelor încheiate conform prevederilor Codului civil sau, după caz, conform legilor speciale;

f) dispune efectuarea evaluărilor anuale ale performanţelor salariaţilor, în condiţiile legii;

g) reprezintă instituţia în raporturile cu terţii;

h) încheie acte juridice în numele şi pe seama instituţiei, în limitele de competenţă stabilite prin contractul de management;

i) este ordonator terţiar de credite;

j) stabileşte repertoriul, proiectele culturale, educaţionale şi teatrale în concordanţă cu programul minimal asumat anual, şi elaborează programele de activitate cultural-artistică ale Teatrului, cu avizul Consiliului Artistic, aprobarea Consiliului Administrativ şi înştiinţarea prealabilă a autorităţii;

k) înfiinţează, prin decizie, Consiliul Administrativ, Consiliul Artistic şi Comitetul de Securitate şi Sănătate în Muncă;

l) aprobă fişele de post prevăzute în structura organizatorică şi urmăreşte îndeplinirea sarcinilor şi respectarea atribuţiilor concrete ale personalului din subordine;

m) propune spre analiză şi avizare Consiliului Administrativ şi spre aprobare Consiliului Judeţean Neamţ organigrama şi statul de funcţii ale Teatrului;

n) propune modificarea şi completarea Regulamentului de organizare şi funcţionare a instituţiei, în vederea avizării Consiliului Administrativ şi aprobării de către Consiliul Judeţean Neamţ, precum şi a măsurilor necesare pentru elaborarea şi/sau dezvoltarea sistemului de control intern managerial;

o) asigură elaborarea proiectului Regulamentului intern şi îl supune aprobării Consiliului Administrativ;

p) analizează şi aprobă, potrivit legii, participarea personalului la cursurile de perfecţionare;

q) în exercitarea atribuţiilor sale, managerul (directorul general) emite decizii;

r) negociază clauzele contractului colectiv de muncă şi ale contractelor individuale de muncă, în condiţiile legii, clauzele contractelor încheiate conform prevederilor Codului Civil sau, după caz, conform legilor speciale, fără ca durata acestora să depăşească durata contractului de management;

s) în exercitarea atribuţiilor sale, managerul (directorul general) este sprijinit de directorul general adjunct şi de directorul general adjunct (economic), precum şi de

9

ANEXA Nr 12A
CAIETUL DE OBIECTIVE

Consiliul Administrativ, cu rol deliberativ și Consiliul artistic, cu rol consultativ, organisme colegiale care se organizează și funcționează potrivit dispozițiilor legale și ale prezentului regulament;

t) răspunde de implementarea sistemului de control intern managerial la nivelul Teatrului;

u) propune spre avizare Consiliului Artistic și aprobare Consiliului Administrativ pe baza referatelor întocmite de serviciile literar și artistic, tehnic sau producție menținerea sau scoaterea din repertoriu a spectacolelor;

v) întocmește repertoriul stagiunii, consultând Consiliul Artistic în conformitate cu obiectivele asumate prin contractul de management;

w) coordonează și supraveghează modul de realizare a programului minimal anual, precum și a celorlalte proiecte artistice și culturale ale Teatrului;

x) stabilește prin decizie persoana desemnată care va conduce instituția în absența managerului (directorului general) al Teatrului Tineretului.

Art. 10 (1) Directorul general adjunct este subordonat managerului (directorului general) al instituției.

(2) Directorul general adjunct coordonează și controlează activitatea Serviciului Literar și Artistic, a Serviciului Tehnic și a Serviciului Producție.

(3) Directorul general adjunct are următoarele atribuții principale:

a) este membru în Consiliul Administrativ;

b) este președintele Comisiei de Sănătate și Securitate în Muncă;

c) duce la îndeplinire deciziile managerului (directorului general) care intră in sfera de activitate a structurilor coordonate;

d) asigură fundamentarea și urmărește aprobarea și executarea lucrărilor de investiții, reparații, curente și capitale, precum și realizarea dotărilor necesare instituției, potrivit programului anual de achiziții publice;

e) coordonează activitățile de protecție a muncii și P.S.I.;

f) coordonează și supervizează activitățile cu partenerii externi (alte instituții, organizații și organisme), din țară și din străinătate, precum și comunicarea cu terți (colaboratori și parteneri ai instituției);

g) îndeplinește alte atribuții prevăzute în fișa postului sau delegate de către managerul (directorul general) Teatrului.

Art. 11 (1) Directorul general adjunct (economic) este subordonat managerului (directorului general) Teatrului, coordonează și controlează activitatea Compartimentului Administrativ, Aprovizionare și a Compartimentului Financiar - Contabil, realizând conducerea activității economico-financiare a Teatrului.

(2) În îndeplinirea sarcinilor ce-i revin, directorul general adjunct (economic) are următoarele atribuții principale:

a) asigură elaborarea, fundamentarea și executarea bugetului anual de venituri și cheltuieli al Teatrului, precum și a celorlalte lucrări financiar-contabile trimestriale;

b) coordonează elaborarea lucrărilor de personal și de administrare a bunurilor instituției;

c) asigură îndeplinirea atribuțiilor funcționale și de deservire a instituției de către compartimentele din subordinea sa;

d) este membru al Consiliului Administrativ;

e) propune managerului (directorului general) dimensionarea judicioasă a personalului de execuție al Teatrului, astfel încât să existe posibilitatea utilizării în

10

ANEXA NR 1 LA CAIETUL DE OBIECTIVE

limitele alocaţiei bugetare aprobate a fiecărui salariat, potrivit aptitudinilor, pregătirii şi capacităţii sale;

f) asigură respectarea riguroasă a disciplinei financiare, în condiţiile legii;

g) organizează şi controlează realizarea întregii activităţii economico - financiare a Teatrului, în condiţiile legii;

h) propune comisiile de inventariere şi termenele de efectuare a inventarierii bunurilor, verifică executarea acestor lucrări şi face, unde este cazul, propuneri corespunzătoare, conducerii Teatrului;

i) asigură corectitudinea întocmirii şi ţinerii la zi a evidenţei patrimoniului Teatrului;

j) analizează, verifică şi, după caz, contrasemnează contractele cu partenerii interni şi externi;

k) propune şi, după caz, avizează încasările şi plăţile efectuate în numerar sau prin bancă, cu terţe persoane fizice şi juridice;

l) organizează activitatea de control financiar preventiv şi urmăreşte realizarea acestuia.

m) îndeplineşte alte atribuţii prevăzute în fişa postului sau delegate de către managerul (directorul general) Teatrului.

Art. 12 (1) Consiliul Administrativ este un organism cu rol deliberativ, desemnat prin decizia managerului (directorului general), fiind format din:

- Preşedinte: - manager (director general);
- Membri: - directorii generali adjuncţi;
  - consilierul juridic;
  - delegatul sindicatului reprezentativ, propus de acesta, sau, după caz, reprezentantul salariaţilor;
  - un reprezentant al Consiliul Judeţean Neamţ şi un reprezentant al Preşedintelui Consiliul Judeţean Neamţ.

(2) Preşedintele Consiliului Administrativ stabileşte datele de şedinţă şi asigură pregătirea proiectelor de hotărâri, organizarea şi derularea şedinţelor.

(3) Secretarul Consiliului asigură redactarea ordinii de zi şi a proceselor verbale, dar nu are drept de vot decizional în cadrul consiliului, fiind numit prin decizia managerului (directorului general).

(4) Consiliul Administrativ este prezidat de preşedinte şi îşi desfăşoară activitatea după cum urmează:

a) se întruneşte la sediul Teatrului ori de câte ori este nevoie, la cererea preşedintelui sau a unei treimi din numărul membrilor săi;

b) este legal întrunit în prezenţa a 2/3 din numărul total al membrilor săi şi ia hotărâri cu majoritate simplă din numărul total al membrilor prezenţi;

c) dezbaterile Consiliului Administrativ au loc potrivit ordinii de zi, comunicată membrilor săi cu cel puţin 3 zile înainte;

d) dezbaterile se consemnează în procesul-verbal de şedinţă, inserat în registrul de şedinţe, se semnează de către toţi membrii prezenţi la şedinţă şi se arhivează de către Secretarul Consiliului;

(5) Consiliul Administrativ al Teatrului are următoarele atribuţii principale:

a) analizează şi aprobă programele de activitate şi repertoriile instituţiei, hotărând direcţiile de dezvoltare ale Teatrului;

b) aprobă colaborările Teatrului cu alte instituţii din ţară şi din străinătate;

11

ANEXA Nr 1 LA CAIETUL DE OBIECTIV

c) avizează şi propune spre aprobare Consiliului Judeţean Neamţ, organigrama şi statul de funcţii ale instituţiei, ţinând seama de scopul, obiectivele şi atribuţiile principale ale instituţiei;

d) analizează şi avizează proiectul bugetului de venituri şi cheltuieli al instituţiei, în vederea aprobării de către Consiliul Judeţean Neamţ;

e) dezbate şi aprobă Regulamentul intern al instituţiei;

f) analizează şi propune modificări ale Regulamentului de organizare şi funcţionare al instituţiei în vederea aprobării de către Consiliul Judeţean Neamţ;

g) analizează şi aprobă măsuri pentru perfecţionarea, încadrarea şi promovarea salariaţilor, potrivit legii;

h) hotărăşte organizarea concursurilor pentru ocuparea posturilor vacante, aprobă bibliografia şi tematica de concurs;

i) dezbate şi face propuneri privind problemele tehnice şi administrative legate de stabilirea repertoriului;

j) aprobă scoaterea din funcţiune a mijloacelor fixe şi casarea bunurilor materiale;

k) îndeplineşte orice alte atribuţii pentru aplicarea prevederilor legale în domeniu.

Art. 13 (1) Consiliul Artistic este un organism cu rol consultativ, numit prin decizia managerului (directorului general), format din personalităţi culturale din instituţie şi din afara acesteia, în calitate de invitaţi.

(2) Consiliul Artistic propune proiecte noi de spectacole, avizează programele minimale anuale şi participă activ la vizionările premierelor.

(3) Consiliul Artistic se înfiinţeză prin decizia managerului (directorului general).

(4) Consiliul Artistic este format din 7- 11 membri şi este structurat astfel:

a) Preşedinte – managerul (directorul general) al Teatrului;

b) Membri - numiţi prin decizia managerului (directorului general) Teatrului:

- Şeful secretariatului literar şi artistic;
- Câte un actor reprezentativ pentru fiecare generaţie (angajat la teatrului);
- Unul sau mai mulţi consultanţi artistici, angajaţi ai teatrului;
- Scenografi sau regizori angajaţi ai teatrului;
- Două sau trei personalităţi din viaţa cultural educaţională a judeţului;
- Un reprezentant din cadrul Comisiei de învăţământ, sănătate, cultură, protecţie socială şi familie, activităţi sportive şi de agrement din cadrul Consiliului Judeţean Neamţ.

(5) Consiliul Artistic se întruneşte ori de câte ori consideră necesar managerul (directorul general), dar cel puţin de două ori pe parcursul unei stagiuni. Dezbaterile se consemnează în procesul-verbal de şedinţă, se semnează de către toţi membrii prezenţi la şedinţă şi se arhivează de către Serviciul Literar şi Artistic;

(6) Consiliul Artistic are un secretar desemnat prin decizia managerului (directorului general) Teatrului, din cadrul Serviciului Literar si Artistic.

(7) Convocarea membrilor Consiliului Artistic va fi făcută de către manager (director general) prin intermediul secretarului cu minim 48 de ore înainte de data

12

ANEXA NR 1 LA CAIETUL DE OBIECTIVE

stabilită pentru întrunire; cu această ocazie se va comunica membrilor şi ordinea de zi a şedintei respective.

(8) În cazul în care pe ordinea de zi se află propuneri de introducere în repertoriul Teatrului a unor piese noi, textul acestora va fi înaintat spre analiză şi avizare membrilor consiliului de către secretar cu cel puţin 15 zile anterior datei la care urmează să aibă loc şedinţa.

(9) Atribuţiile secretarului Consiliului Artistic sunt:

- ţine legătura cu membrii consiliului;
- întocmeşte procesele verbale ale şedinţelor consiliului;
- centralizează, comunică şi arhivează propunerile, referatele, adnotările şi celelalte lucrări ale membrilor consiliului.

Art. 14 (1) Serviciul Literar şi Artistic este subordonat directorului general adjunct.

(2) Atribuţiile principale ale serviciului sunt:

a) elaborează proiecte de repertoriu pentru stagiunea în curs şi cele de perspectivă;

b) asigură promovarea spectacolelor proprii;

c) propune, planifică şi organizează participarea instituţiei la Festivaluri de profil şi, de asemenea, turneele şi deplasările cu spectacolele Teatrului;

d) asigură documentaţia şi textele necesare stabilirii repertoriului;

e) realizează conceptul artistic şi redactează caietele program ale spectacolelor;

f) asigură relaţiile Teatrului cu mass-media şi critica de specialitate;

g) furnizează informaţii şi fotografii pentru mass-media şi critica de specialitate;

h) întocmeşte dosarul de arhivare al fiecărui spectacol al Teatrului şi fişele personale ale actorilor;

i) actualizează site-ul propriu şi realizează activităţile legate de social-media;

j) urmăreşte reconstituirea fondului documentar de arhivă cultural-artistică privind activitatea Teatrului de-a lungul istoriei sale, asigură păstrarea şi conservarea fondului arhivistic existent, inclusiv arhiva foto şi video;

k) îndeplineşte oficiul de protocol cultural-artistic, cu prilejul premierelor, al spectacolelor de gală şi de presă, al turneelor şi a altor manifestări teatrale la care participă invitaţi din ţară şi din străinătate, întocmeşte documentele protocolare necesare.

Art. 15 (1) Serviciul Tehnic este subordonat directorului general adjunct.

(2) Atribuţiile principale ale serviciului sunt:

a) realizarea, în condiţii optime, a activităţii tehnice pe parcursul repetiţiilor şi a spectacolelor: montare şi demontare, manevre decor, asigurarea sunetului, luminilor, video-proiecţiilor, precum şi altor servicii tehnice pentru reprezentarea spectacolelor, în funcţie de solicitările regizorale şi scenografice, atât la sediu cât şi pe durata deplasărilor în turnee;

b) răspunde de asigurarea funcţionării în deplină siguranţă a instalaţiilor tehnice de scenă, de sunet, lumini, video, pentru scenă şi sală, cu respectarea prevederilor legale privind siguranţa în muncă şi PSI;

c) întreţinerea curăţeniei în scenă şi magaziile aferente (recuzită decoruri);

d) colaborează la desfăşurarea evenimentelor organizate de Teatru, la sediu sau în afara acestuia (turnee), altele decât cele din repertoriul curent, prin contract sau acord de parteneriat, conform legii.

13

ANEXA Nr. 1 2A
CAIETUL DE OBIECTIVE

Art. 16 (1) Serviciul Producţie este subordonat directorului general adjunct.

(2) Atribuţiile principale ale serviciului sunt:

a) realizează, potrivit concepţiei regizorale şi scenografice, pe baza contractelor semnate de manager (director general), în care sunt incluse schiţele de proiecte avizate de manager (director general) cu respectivii artişti creatori, decorurile, recuzita şi costumele necesare reprezentării spectacolelor;

b) întocmeşte, pe baza propunerilor făcute de creatori, devizele estimative ale producţiei spectacolelor, potrivit aprobării managerului, precum şi ordinele de lucru pentru ateliere, pe baza propunerilor, schiţelor şi discuţiilor cu creatorii spectacolului;

c) stabileşte, împreună cu creatorii, termenele de predare la scenă a decorurilor, instalaţiilor de sunet, lumini şi media, a obiectelor şi echipamentelor necesare montării spectacolelor;

d) aduce la cunoştinţa managerului (directorului general) orice depăşire a devizului;

e) verifică şi certifică exactitatea şi necesitatea cantităţilor de materiale folosite de ateliere;

f) stabileşte lucrările ce nu pot fi executate în atelierele Teatrului şi propune executarea lor prin contractare;

g) execută decorurile, recuzita şi costumele necesare pentru spectacolele prevăzute în programul minimal, pentru alte producţii programate realizate conform obiectului de activitate al Teatrului;

h) realizează activităţi de întreţinere, reconstrucţie sau modificari a elementelor de decor, costumelor şi recuzitei;

i) colaborează cu Compartimentul administrativ, aprovizionare pentru întreţinerea sediului Teatrului, atelierelor şi apartamentelor de serviciu şi protocol.

Art. 17 Compartimentul Administrativ, Aprovizionare este subordonat directorului general-adjunct (economic) şi are următoarele atribuţii:

a) urmăreşte modul în care se execută lucrările de investiţii, reparaţii curente sau capitale, precum şi de modul în care se asigură dotările proprii conform programului anual de achiziţii publice;

b) realizează curăţenia interioară şi exterioară a Teatrului, precum şi a apartamentelor de protocol;

c) asigură şi răspunde de întreţinerea, în bune condiţii, a clădirii şi a instalaţiilor care asigură buna funcţionare a acesteia;

d) asigură paza şi securitatea bunurilor instituţiei;

e) răspunde de modul cum se aplică normele SSM şi PSI sub directa coordonare a firmei specializate (servicii externalizate pe bază de contract prestări servicii, încheiat în condiţiile legii);

f) asigură buna funcţionare a mijloacelor de transport şi controlează utilizarea acestora.

Art. 18 Compartimentul Financiar-Contabil este subordonat directorului general-adjunct (economic) şi are principale atribuţii:

a) în baza analizelor economice face propuneri directorului general-adjunct (economic) în vederea fundamentării şi executării bugetului de venituri şi cheltuieli al Teatrului şi a celorlalte lucrări financiar-contabile;

b) asigură, potrivit legii, evidenţa şi respectarea drepturilor salariale ale personalului;

14

ANEXA Nr 1 LA
CAIETUL DE OBIECTIVE

c) asigură evidența mijloacelor fixe, a gestiunilor de decor, costume, tapițerie, mobilă spectacole, perucherie, precum și mișcarea și inventarierea acestora pe grupe și conturi;

d) realizează aprovizionarea cu materialele, obiectele și aparatura necesară serviciilor producție și tehnic, în vederea montării spectacolelor aflate în repertoriu, precum și pentru realizarea altor proiecte artistice și culturale ale teatrului;

e) coordonează elaborarea lucrărilor de personal și de administrare a bunurilor instituției;

f) asigură respectarea riguroasă a disciplinei financiare;

g) organizează și înregistrează operațiunile economico-financiare, prezintă, la termene, situațiile financiare asupra patrimoniului aflat în administrare.

CAPITOLUL V
FINANȚAREA

Art. 19 Teatrul este finanțat din subvenții acordate de la bugetul județului și din venituri proprii, precum și din alte surse, legal constituite.

Art. 20 Finanțarea cheltuielilor necesare funcționării Teatrului se realizează, potrivit legii, astfel:

a) cheltuielile necesare realizării programului minimal anual prevăzut în contractul de management se acoperă integral din subvenții acordate de la bugetul județului;

b) cheltuielile necesare realizării proiectelor, altele decât cele din programul minimal, se acoperă din subvenții acordate de la bugetul județului, din venituri proprii sau, după caz, din alte surse;

c) cheltuielile de personal se asigură din subvenții acordate de la bugetul județului, precum și din venituri proprii; pentru stimularea personalului pot fi utilizate fonduri din venituri proprii, în condițiile legii;

d) cheltuielile necesare pentru întreținerea, reabilitarea și dezvoltarea bazei materiale se acoperă din subvenții acordate de la bugetul județului, sau, după caz, din venituri proprii, în condițiile legii;

e) cota de venituri proprii, rezultate din exploatarea unor bunuri aflate în administrare, se poate reține în procentul maxim prevăzut de lege; sumele astfel determinate se gestionează în regim extrabugetar pentru necesitățile instituției, cu aprobarea Consiliului Administrativ.

Art. 21 Veniturile proprii ale Teatrului pot veni din exercitarea următoarelor activități:

a) organizarea și prezentarea de spectacole realizate sau organizate de Teatru, singur sau în parteneriat;

b) organizarea de către Teatru, de manifestări artistice și culturale, singur sau în parteneriat și cofinanțare;

c) editarea și difuzarea unor publicații proprii sau de altă producție, pe orice fel de suport, din domeniul teatrului, științei, artei, culturii și educației permanente, cu respectarea prevederilor legale în vigoare;

d) valorificarea unor lucrări realizate prin activități specifice;

e) organizare de cursuri în domeniul artelor spectacolului, inclusiv de perfecționare;

ANEXA NR 1 LA
CAIETUL DE OBIECTIVE

f) derularea unor proiecte şi programe culturale în parteneriat sau în colaborare cu alte instituţii din ţară şi din străinătate;

g) prestarea altor servicii şi/sau alte activităţi culturale sau de educaţie permanentă în conformitate cu obiectivele şi atribuţiile Teatrului, potrivit legii;

h) închirierea, potrivit legii, de spaţii sau alte bunuri aflate în administrarea sau proprietatea Teatrului.

Art. 22 Ministerul Culturii, alte autorităţi ale administraţiei publice centrale, alte instituţii care oferă granturi şi finanţări în domeniul culturii, societăţi comerciale, precum şi autorităţi ale administraţiei publice locale pot susţine, material şi financiar, singure sau în parteneriat, realizarea unor programe şi proiecte culturale, inclusiv turnee în ţară ori străinătate ale Teatrului.

Art. 23 Teatrul poate beneficia de bunuri materiale şi fonduri băneşti primite sub formă de servicii, donaţii şi sponsorizări, cu respectarea dispoziţiilor legale; liberalităţile de orice fel pot fi acceptate numai dacă nu sunt grevate de condiţii ori sarcini care ar afecta autonomia repertorială şi culturală.

Art. 24 (1) Pentru realizarea producţiilor artistice, Teatrul poate utiliza personal artistic remunerat în baza unor contracte încheiate conform prevederilor legale privind dreptul de autor şi drepturi conexe, precum şi personal tehnic şi administrativ remunerat pe baza unor convenţii civile de prestări de servicii, potrivit dispoziţiilor Codului Civil.

(2) Obligaţiile de plată ale Teatrului, rezultate din contractele încheiate conform prevederilor alin. (1), se consideră cheltuieli aferente producţiilor artistice şi se prevăd în bugetul de venituri şi cheltuieli al instituţiei.

CAPITOLUL VI
DISPOZIŢII FINALE

Art. 25 Teatrul Tineretului Piatra Neamţ are arhivă proprie în care se păstrează, conform prevederilor legale:

- actul normativ de înfiinţare;
- documentele financiar-contabile, planul şi programul de activitate, dări de seamă şi situaţii statistice;
- corespondenţa;
- alte documente, potrivit legii.

Art. 26 (1) Prezentul Regulament se completează de drept cu legile şi actele normative în vigoare.

(2) Orice completare şi modificare a prezentului Regulament se face prin Hotărâre a Consiliului Judeţean Neamţ.

(3) La data intrării în vigoare a prezentului Regulament îşi încetează valabilitatea Regulamentul de Organizare şi Funcţionare, aprobat prin Hotărârea Consiliului Judeţean Neamţ nr. 124 din 21.06.2018.

ANEXA Nr. 2 LA CAIETUL DE OBIECTIVE

CONSILIUL JUDEȚEAN NEAMȚ

Anexa nr. 6b) la H.C.J. Neamț
nr. 101 din 15.04.2024

ROMÂNIA CONSILIUL JUDEȚEAN NEAMȚ PREȘEDINTE

ROMÂNIA CONSILIUL JUDEȚEAN NEAMȚ

STAT DE FUNCȚII
al Teatrului Tineretului Piatra Neamț

Nr. Crt.	Funcția		Grad/treaptă profesională	Nivel studii	Număr posturi
	de conducere	de execuție			
I.	**CONDUCERE**				**3**
1	Manager (Director general)		II	S	1
2	Director general adjunct		II	S	1
3	*Director general adjunct (economic)*		*II*	*S*	*1*
II.	**SERVICIUL LITERAR ȘI ARTISTIC**				**33**
4	Șef serviciu		II	S	1
5		Regizor artistic	IA	S	1
6		*Scenograf*	*II*	*S*	*1*
7, 8		Consultant artistic	IA	S	2
9		Secretar (artistic)	I	S	1
10		Secretar (marketing)	II	S	1
11		Scenograf	II	S	1
12		Sufleor	I	M	1
13-31		Actor	IA	S	19
32		Actor	IA	S	0,5
33		Actor	IA	S	0,5
34-36		Actor	I	S	3
37		Actor	II	S	0,5
38		Actor	II	S	0,5
III.	***SERVICIUL TEHNIC***				***14***
39	Șef serviciu		II	S	1
40		Secretar (platou)	IA	S	1
41		Secretar (platou)	I	S	1
42		Secretar (muzical)	IA	S	1
43		Operator (imagine,sunet)	II	M/G	1
44		Maestru (lumini)	I	M	1
45		Muncitor din activitatea specifică instituțiilor de	I	M/G	1

ANEXA Nr. 2 LA CAIETUL DE OBIECTIVE

Nr. Crt.	Funcția de conducere	Funcția de execuție	Grad/treaptă profesională	Nivel studii	Număr posturi
		spectacole (electrician)			
46	Șef formație muncitori		II	M	1
47-52		Muncitor din activitatea specifică instituțiilor de spectacole (mânuitor montator decor)	I	M/G	6
IV.	***SERVICIUL PRODUCȚIE***				***13***
53	Șef serviciu		II	S	1
54, 55		Muncitor din activitatea specifică instituțiilor de spectacole (confecționer produse lemn)	I	M/G	2
56		Muncitor din activitatea specifică instituțiilor de spectacole (croitor)	I	M/G	1
57, 58		Muncitor din activitatea specifică instituțiilor de spectacole (lăcătuș)	I	M/G	2
59		Muncitor din activitatea specifică instituțiilor de spectacole (pictor)	I	M/G	1
60		Muncitor din activitatea specifică instituțiilor de spectacole (tapițer)	I	M/G	1
61, 62		*Muncitor din activitatea specifică instituțiilor de spectacole (costumier)*	*I*	*M/G*	*2*
63, 64		*Muncitor din activitatea specifică instituțiilor de spectacole (recuziter)*	*I*	*M/G*	*2*
65		*Peruchier, machior*	*I*	*M/G*	*1*
V.	***COMPARTIMENT ADMINISTRATIV, APROVIZIONARE***				***12***
66		Administrator	I	M	1
67		Inginer	Specialist IA	S	1
68-71		Garderobier		M	4
72		Șef formație pază/ pompieri		M/G	1
73-76		Paznic/pompier		M/G	4
77		*Consilier juridic*	*II*	*S*	*1*

ANEXA Nr. 2 LA CAIETUL DE OBIECTIVE

Nr. Crt.	Funcția		Grad/treaptă profesională	Nivel studii	Număr posturi
	de conducere	de execuție			
VI.	***COMPARTIMENT FINANCIAR-CONTABIL***				**9**
78		*Economist*	*Specialist IM*	*S*	*1*
79		Economist	Specialist IA	S	1
80		*Referent de specialitate (marketing)*	*II*	*S*	*1*
81		Referent de specialitate (achiziții publice)	I	S	1
82		Referent de specialitate (resurse umane)	I	S	1
83		Referent de specialitate (organizare spectacole)	I	S	1
84		Referent (secretariat)	I	M	1
85		Referent (organizare spectacole)	I	M	1
86		Șofer	I	M/G	1
TOTAL					**84**

ANEXA Nr.3
LA CAIETUL DE OBIECTIVE

JUDEȚUL: NEAMȚ
Unitatea administrativ-teritorială: Județul Neamț - Consiliul Județean Neamț
Instituția publică: 67.40.03.04 Teatrul Tineretului Piatra Neamț
Formular: 11/02

ROMÂNIA * CONSILIUL JUDEȚEAN NEAMȚ * PREȘEDINTE

BUGETUL INSTITUȚIILOR PUBLICE SI ACTIVITATILOR FINANȚATE INTEGRAL SAU PARTIAL DIN VENITURI PROPRII PE ANUL 2021

- mii lei -

DENUMIREA INDICATORILOR	Cod rând	Cod indicator	Buget 2021	din care plati restante	Trim. I	Trim. II	Trim. III	Trim. IV	2022	2023	2024
TOTAL VENITURI	1	00.01	7.448		1.721	1.897	1.839	1.991	9.990,00	10.407,00	10.838,00
I. VENITURI CURENTE	2	00.02	100		9	10	11	70	336,00	353,00	370,00
A. VENITURI FISCALE	3	00.03	0		0	0	0	0	0,00	0,00	0,00
A4. IMPOZITE SI TAXE PE BUNURI SI SERVICII	4	00.10	0		0	0	0	0	0,00	0,00	0,00
Taxe pe servicii specifice	5	15.10	0		0	0	0	0	0,00	0,00	0,00
Impozit pe spectacole	6	15.10.01	0								
Alte taxe pe servicii specifice	7	15.10.50	0								
C. VENITURI NEFISCALE	8	00.12	100		9	10	11	70	336,00	353,00	370,00
C1. VENITURI DIN PROPRIETATE	9	00.13	0		0	0	0	0	0,00	0,00	0,00
Venituri din proprietate	10	30.10	0		0	0	0	0	0,00	0,00	0,00
Venituri din concesiuni si inchirieri	11	30.10.05	0								
Alte venituri din concesiuni și închirieri de către instituțiile publice	12	30.10.05.30									
Venituri din utilizarea pasunilor comunale	13	30.10.09	0								
Alte venituri din proprietate	14	30.10.50	0								
Venituri din dobanzi	15	31.10	0		0	0	0	0	0,00	0,00	0,00
Alte venituri din dobanzi	16	31.10.03	0								
C2. VANZARI DE BUNURI SI SERVICII	17	00.14	100		9	10	11	70	336,00	353,00	370,00
Venituri din prestari de servicii si alte activitati	18	33.10	100		9	10	11	70	231,00	243,00	254,00
Taxe si alte venituri in învățământ	19	33.10.05	0								
Venituri din prestări de servicii	20	33.10.08	0								
Taxe si alte venituri din protectia mediului	21	33.10.09	0								
Contributia de intretinere a persoanelor asistate	22	33.10.13	0								
Contributia elevilor si studentilor pentru internate, camine si cantine	23	33.10.14	0								
Venituri din valorificarea produselor obtinute din activitatea proprie sau anexa	24	33.10.16	0								
Venituri din organizarea de cursuri de calificare si conversie profesionala, specializare si p	25	33.10.17	0								
Venituri din serbari si spectacole scolare, manifestari culturale, artistice si sportive	26	33.10.19	0								
Venituri din cercetare	27	33.10.20	0								
Venituri din contractele incheiate cu casele de asigurari sociale de sanatate	28	33.10.21	0								
Venituri din contractele încheiate cu direcțiile de sănătate publică din sume alocate de la bugetul de stat	29	33.10.30	0								
Venituri din contractele încheiate cu direcțiile de sănătate publică din sume alocate din veniturile proprii ale Ministerului Sănătății	30	33.10.31	0								

ANEXA Nr. 3
LA CAIETUL DE OBIECTIVE

DENUMIREA INDICATORILOR	Cod rând	Cod indicator	Buget 2021	din care: plăți restante	Trim. I	Trim. II	Trim. III	Trim. IV	2022	2023	2024
Venituri din contractele încheiate cu instituțiile de medicină legală	31	33.10.32	0								
Alte venituri din prestari de servicii si alte activitati	32	33.10.50	100		9	10	11	70	231,00	241,00	251,00
Venituri din taxe administrative, eliberari permise	33	34.10	0		0	0	0	0			
Alte venituri din taxe administrative, eliberari permise	34	34.10.50	0								
Amenzi, penalitati si confiscari	35	35.10	0		0	0	0	0	0,00	0,00	0,00
Alte amenzi, penalitati si confiscari	36	35.10.50	0								
Diverse venituri	37	36.10	0		0	0	0	0	105,00	110,00	116,00
Alte venituri	38	36.10.50	0						105	110	116
Transferuri voluntare, altele decat subventiile	39	37.10	0		0	0	0	0	0,00	0,00	0,00
Donatii si sponsorizari	40	37.10.01	0								
Varsaminte din sectiunea de functionare pentru finantarea sectiunii de dezvoltare a bugetului local	41	37.10.03	0								
Varsaminte din sectiunea de funcionare	42	37.10.04	0								
Alte transferuri voluntare	43	37.10.50	0								
II. VENITURI DIN CAPITAL	44	00.15	0		0	0	0	0	0,00	0,00	0,00
Venituri din valorificarea unor bunuri	45	39.10	0		0	0	0	0			
Venituri din valorificarea unor bunuri ale institutiilor publice	46	39.10.01	0								
Alte venituri din valorificarea unor bunuri	47	39.10.50	0								
III. OPERAȚIUNI FINANCIARE	48	00.16									
Încasări din rambursarea împrumuturilor acordate	49	40.10									
Sume utilizate din excedentul anului precedent pentru efectuarea de cheltuieli	50	40.10.15									
Sume primite în cadrul mecanismului decontărilor cererilor de plată*)	51	40.10.16									
Alte operațiuni financiare	52	41.10									
Disponibilități din venituri curente constituite în depozite	53	41.10.01									
Sume din excedentului anului precedent pentru acoperirea golurilor temporare de c	54	41.10.06									
IV. SUBVENTII	55	00.17	7.348		1.712	1.887	1.828	1.921	9.654,00	10.054,00	10.468,00
SUBVENTII DE LA ALTE NIVELE ALE ADMINISTRATIEI PUBLICE	56	00.18	7.348		1.712	1.887	1.828	1.921	9.654,00	10.054,00	10.468,00
Subventii de la bugetul de stat	57	42.10	0		0	0	0	0	0,00	0,00	0,00
Subventii de la bugetul de stat pentru spitale	58	42.10.11	0								
integral din venituri proprii pentru proiecte finanțate din FEN postaderare	59	42.10.39	0								
din venituri propriiin cadrul programelor FEGA implementate de APIA	60	42.10.43	0								
Subventii de la alte administratii	61	43.10	7.348		1.712	1.887	1.828	1.921	9.654,00	10.054,00	10.468,00
Subvenții pentru instituții publice	62	43.10.09	7.338		1.712	1.887	1.828	1.911	9.254	9.634	10.028
Subvenții din bugete locale pentru finanțarea cheltuielilor curente din domeniul să	63	43.10.10	0								
domeniul sănătății	64	43.10.14	0								
Subvenții din bugetul local pentru finanțarea camerelor agricole	65	43.10.15	0								
Sume din bugetul de stat către bugetele locale pentru finanțarea investițiilor în sănătate	66	43.10.16	0		0	0	0	0			
Sume din bugetul de stat către bugetele locale pentru finanțarea aparaturii medicale și echipamentelor de comunicații în urgența în sănătate	67	43.10.16.01	0								

ROMÂNIA * CONSILIUL JUDEȚEAN NEAMȚ * PREȘEDINTE

ANEXA Nr. 3
LA CAIETUL DE OBIECTIVE

DENUMIREA INDICATORILOR	Cod rând	Cod indicator	Buget 2021	din care plati restante	Trim. I	Trim. II	Trim. III	Trim. IV	2022	2023	2024
Sume din bugetul de stat către bugetele locale pentru finanţarea reparaţiilor capitale în sănătate	68	43.10.16.02	0								
Sume din bugetul de stat către bugetele locale pentru finanţarea altor investiţii în sănătate	69	43.10.16.03	0								
Sume din veniturile proprii ale Ministerului Sănătăţii către bugetele locale pentru finanţarea investiţiilor în sănătate	70	43.10.17	0		0	0	0	0			
Sume din veniturile proprii ale Ministerului Sănătăţii către bugetele locale pentru finanţarea aparaturii medicale şi echipamentelor de comunicaţii în urgenţa în sănătate	71	43.10.17.01	0								
Sume din veniturile proprii ale Ministerului Sănătăţii către bugetele locale pentru finanţarea reparaţiilor capitale în sănătate	72	43.10.17.02	0								
Sume din veniturile proprii ale Ministerului Sănătăţii către bugetele locale pentru finanţarea altor investiţii în sănătate	73	43.10.17.03	0								
Subventii pentru institutiile publice destinate sectiunii de dezvoltare	74	43.10.19	10		0	0	0	10	400	420	440
	75										
VENITURILE SECTIUNII DE FUNCTIONARE	76	00.01SF	**7.438**		**1.721**	**1.897**	**1.839**	**1.981**	**9.590,00**	**9.987,00**	**10.398,00**
I. VENITURI CURENTE	77	00.02	100		9	10	11	70	336,00	353,00	370,00
A. VENITURI FISCALE	78	00.03	0		0	0	0	0	0,00	0,00	0,00
A4. IMPOZITE SI TAXE PE BUNURI SI SERVICII	79	00.10	0		0	0	0	0	0,00	0,00	0,00
Taxe pe servicii specifice	80	15.10	0		0	0	0	0	0,00	0,00	0,00
Impozit pe spectacole	81	15.10.01	0		0	0	0	0	0,00	0,00	0,00
Alte taxe pe servicii specifice	82	15.10.50	0		0	0	0	0	0,00	0,00	0,00
C. VENITURI NEFISCALE	83	00.12	100		9	10	11	70	336,00	353,00	370,00
C1. VENITURI DIN PROPRIETATE	84	00.13	0		0	0	0	0	0,00	0,00	0,00
Venituri din proprietate	85	30.10	0		0	0	0	0	0,00	0,00	0,00
Venituri din concesiuni si inchirieri	86	30.10.05	0		0	0	0	0	0,00	0,00	0,00
Alte venituri din concesiuni şi închirieri de către instituţiile publice	87	30.10.05.30									
Venituri din utilizarea pasunilor comunale	88	30.10.09	0		0	0	0	0	0,00	0,00	0,00
Alte venituri din proprietate	89	30.10.50	0		0	0	0	0	0,00	0,00	0,00
Venituri din dobanzi	90	31.10	0		0	0	0	0	0,00	0,00	0,00
Alte venituri din dobanzi	91	31.10.03	0		0	0	0	0	0,00	0,00	0,00
C2. VANZARI DE BUNURI SI SERVICII	92	00.14	100		9	10	11	70	336,00	353,00	370,00
Venituri din prestari de servicii si alte activitati	93	33.10	100		9	10	11	70	231,00	243,00	254,00
Taxe si alte venituri in invăţământ	94	33.10.05	0		0	0	0	0	0,00	0,00	0,00
Venituri din prestări de servicii	95	33.10.08	0		0	0	0	0	0,00	0,00	0,00
Taxe si alte venituri din protectia mediului	96	33.10.09	0		0	0	0	0	0,00	0,00	0,00
Contributia de intretinere a persoanelor asistate	97	33.10.13	0		0	0	0	0	0,00	0,00	0,00
Contributia elevilor si studentilor pentru internate, camine si cantine	98	33.10.14	0		0	0	0	0	0,00	0,00	0,00
Venituri din valorificarea produselor obtinute din activitatea proprie sau anexa	99	33.10.16	0		0	0	0	0	0,00	0,00	0,00
Venituri din organizarea de cursuri de calificare si conversie profesionala, specializare si perfectionare	100	33.10.17	0		0	0	0	0	0,00	0,00	0,00
Venituri din serbari si spectacole scolare, manifestari culturale, artistice si sportive	101	33.10.19	0		0	0	0	0	0,00	0,00	0,00

ROMANIA CONSILIUL JUDETEAN NEAMT PREŞEDINTE

ANEXA Nr. 3
LA CAIETUL DE OBIECTIVE

DENUMIREA INDICATORILOR	Cod rând	Cod indicator	Buget 2021	din care: plăți restante	Trim. I	Trim. II	Trim. III	Trim. IV	2022	2023	2024
Venituri din cercetare	102	33.10.20	0		0	0	0	0	0,00	0,00	0,00
Venituri din contractele încheiate cu casele de asigurari sociale de sanatate	103	33.10.21	0		0	0	0	0	0,00	0,00	0,00
Venituri din contractele încheiate cu direcțiile de sănătate publică din sume alocate de la bugetul de stat	104	33.10.30	0		0	0	0	0	0,00	0,00	0,00
Venituri din contractele încheiate cu direcțiile de sănătate publică din sume alocate din veniturile proprii ale Ministerului Sănătății	105	33.10.31	0		0	0	0	0	0,00	0,00	0,00
Venituri din contractele încheiate cu instituțiile de medicină legală	106	33.10.32	0		0	0	0	0	0,00	0,00	0,00
Alte venituri din prestari de servicii si alte activitati	107	33.10.50	100		9	10	11	70	231,00	242,00	254,00
Venituri din taxe administrative, eliberari permise	108	34.10	0		0	0	0	0	0,00	0,00	0,00
Alte venituri din taxe administrative, eliberari permise	109	34.10.50	0		0	0	0	0	0,00	0,00	0,00
Amenzi, penalitati si confiscari	110	35.10	0		0	0	0	0	0,00	0,00	0,00
Alte amenzi, penalitati si confiscari	111	35.10.50	0		0	0	0	0	0,00	0,00	0,00
Diverse venituri	112	36.10	0		0	0	0	0	105,00	110,00	116,00
Alte venituri	113	36.10.50	0		0	0	0	0	105,00	110,00	116,00
Transferuri voluntare, altele decat subventiile	114	37.10	0		0	0	0	0	0,00	0,00	0,00
Donatii si sponsorizari	115	37.10.01	0		0	0	0	0	0,00	0,00	0,00
Varsaminte din sectiunea de functionare pentru finantarea sectiunii de dezvoltare a bugetului local	116	37.10.03	0		0	0	0	0	0,00	0,00	0,00
Alte transferuri voluntare	117	37.10.50	0		0	0	0	0	0,00	0,00	0,00
III. OPERAȚIUNI FINANCIARE	118	00.16									
Încasări din rambursarea împrumuturilor acordate	119	40.10									
Sume utilizate din excedentul anului precedent pentru efectuarea de cheltuieli	120	40.10.15									
Alte operațiuni financiare	121	41.10									
Disponibilități din venituri curente constituite în depozite	122	41.10.01									
Sume din excedentului anului precedent pentru acoperirea golurilor temporare de c	123	41.10.06									
IV. SUBVENTII	124	00.17	7.338		1.712	1.887	1.828	1.911	9.254,00	9.634,00	10.028,00
SUBVENTII DE LA ALTE NIVELE ALE ADMINISTRATIEI PUBLICE	125	00.18	7.338		1.712	1.887	1.828	1.911	9.254,00	9.634,00	10.028,00
Subventii de la bugetul de stat	126	42.10	0		0	0	0	0	0,00	0,00	0,00
Subventii de la bugetul de stat pentru spitale	127	42.10.11	0		0	0	0	0	0,00	0,00	0,00
Subventii primite de institutiile publice si activitatile finantate integral sau partial din venituri propriiin cadrul programelor FEGA implementate de APIA	128	42.10.43	0		0	0	0	0	0,00	0,00	0,00
Subventii de la alte administratii	129	43.10	7.338		1.712	1.887	1.828	1.911	9.254,00	9.634,00	10.028,00
Subvenții pentru instituții publice	130	43.10.09	7.338		1.712	1.887	1.828	1.911	9.254,00	9.634,00	10.028,00
Subvenții din bugete locale pentru finanțarea cheltuielilor curente din domeniul sănătății	131	43.10.10	0		0	0	0	0	0,00	0,00	0,00
Subvenții din bugetul local pentru finanțarea camerelor agricole	132	43.10.15	0		0	0	0	0	0,00	0,00	0,00
	133										
VENITURILE SECTIUNII DE DEZVOLTARE	134	00.01SD	**10**		**0**	**0**	**0**	**10**	**400,00**	**420,00**	**440,00**
C. VENITURI NEFISCALE	135	00.12	0		0	0	0	0	0,00	0,00	0,00
C2. VANZARI DE BUNURI SI SERVICII	136	00.14	0		0	0	0	0	0,00	0,00	0,00
Transferuri voluntare, altele decat subventiile	137	37.10	0		0	0	0	0	0,00	0,00	0,00

ROMÂNIA CONSILIUL JUDEȚEAN NEAMȚ

ANEXA Nr. 3
LA CAIETUL DE OBIECTIVE

DENUMIREA INDICATORILOR	Cod rând	Cod indicator	Buget 2021	din care plăți restante	Trim. I	Trim. II	Trim. III	Trim. IV	2022	2023	2024
Varsaminte din sectiunea de funcionare	138	37.10.04	0		0	0	0	0	0,00	0,00	0,00
II. VENITURI DIN CAPITAL	139	00.15	0		0	0	0	0	0,00	0,00	0,00
Venituri din valorificarea unor bunuri	140	39.10	0		0	0	0	0	0,00	0,00	0,00
Venituri din valorificarea unor bunuri ale institutiilor publice	141	39.10.01	0		0	0	0	0	0,00	0,00	0,00
Alte venituri din valorificarea unor bunuri	142	39.10.50	0		0	0	0	0	0,00	0,00	0,00
IV. SUBVENTII	143	00.17	10		0	0	0	10	400,00	420,00	440,00
SUBVENTII DE LA ALTE NIVELE ALE ADMINISTRATIEI PUBLICE	144	00.18	10		0	0	0	10	400,00	420,00	440,00
Subventii de la bugetul de stat	145	42.10	0		0	0	0	0	0,00	0,00	0,00
Subvenții de la bugetul de stat catre institutiile publice finantate partial sau integral din venituri proprii pentru proiecte finanțate din FEN postaderare	146	42.10.39	0		0	0	0	0	0,00	0,00	0,00
Subventii de la alte administratii	147	43.10	10		0	0	0	10	400,00	420,00	440,00
Subvenții din bugetele locale pentru finanțarea cheltuielilor de capital din domeniul sănătății	148	43.10.14	0		0	0	0	0	0,00	0,00	0,00
sănătate	149	43.10.16	0		0	0	0	0	0,00	0,00	0,00
Sume din bugetul de stat către bugetele locale pentru finanțarea aparaturii medicale și echipamentelor de comunicații în urgența în sănătate	150	43.10.16.01	0		0	0	0	0	0,00	0,00	0,00
Sume din bugetul de stat către bugetele locale pentru finanțarea reparațiilor capitale în sănătate	151	43.10.16.02	0		0	0	0	0	0,00	0,00	0,00
Sume din bugetul de stat către bugetele locale pentru finanțarea altor investiții în sănătate	152	43.10.16.03	0		0	0	0	0	0,00	0,00	0,00
Sume din veniturile proprii ale Ministerului Sănătății către bugetele locale pentru finanțarea investițiilor în sănătate	153	43.10.17	0		0	0	0	0	0,00	0,00	0,00
Sume din veniturile proprii ale Ministerului Sănătății către bugetele locale pentru finanțarea aparaturii medicale și echipamentelor de comunicații în	154	43.10.17.01	0		0	0	0	0	0,00	0,00	0,00
Sume din veniturile proprii ale Ministerului Sănătății către bugetele locale pentru finanțarea reparațiilor capitale în sănătate	155	43.10.17.02	0		0	0	0	0	0,00	0,00	0,00
Sume din veniturile proprii ale Ministerului Sănătății către bugetele locale pentru finanțarea altor investiții în sănătate	156	43.10.17.03	0		0	0	0	0	0,00	0,00	0,00
Subventii pentru institutii publice destinate sectiunii de dezvoltare	157	43.10.19	10		0	0	0	10	400,00	420,00	440,00
	158										
TOTAL CHELTUIELI	159		**7.469,00**		**1.721,00**	**1.918,00**	**1.839,00**	**1.991,00**	**9.990,00**	**10.407,00**	**10.838,00**
SECȚIUNEA DE FUNCȚIONARE (Cod 01+79+84)	160		**7.459,00**		**1.721,00**	**1.918,00**	**1.839,00**	**1.981,00**	**9.590,00**	**9.987,00**	**10.398,00**
01. CHELTUIELI CURENTE (01=10+20+30+40+50+51+55+57+59)	161		7.459,00		1.721,00	1.918,00	1.839,00	1.981,00	9.590,00	9.987,00	10.398,00
TITLUL I CHELTUIELI DE PERSONAL (cod 10.01 la 10.03)	162	10	5.703,00		1.417,00	1.516,00	1.403,00	1.367,00	6.880,00	7.146,00	7.424,00
Cheltuieli salariale in bani (cod 10.01.01 la 10.01.16 +10.01.30)	163	10.01	5.575,00		1.386,00	1.482,00	1.370,00	1.337,00			
Salarii de baza	164	10.01.01	4.659,00		1.161,00	1.170,00	1.170,00	1.158,00			
Indemnizatie de conducere	165	10.01.03	0,00								
Spor de vechime	166	10.01.04	0,00								
Sporuri pentru conditii de munca	167	10.01.05	0,00								
Alte sporuri	168	10.01.06	556,00		120,00	170,00	100,00	166,00			
Ore suplimentare	169	10.01.07	0,00								
Fond de premii	170	10.01.08	0,00								

ANEXA Nr. 3
LA CAIETUL DE OBIECTIVE

DENUMIREA INDICATORILOR	Cod rând	Cod indicator	Buget 2021	din care plati restante	Trim. I	Trim. II	Trim. III	Trim. IV	2022	2023	2024
Indemnizatie de vacanta	171	10.01.09	0,00								
Fond pentru posturi ocupate prin cumul	172	10.01.10	165,00		65,00	64,00	28,00	8,00			
Fond aferent platii cu ora	173	10.01.11	0,00								
Indemnizatii platite unor persoane din afara unitatii	174	10.01.12	0,00								
Indemnizatii de delegare	175	10.01.13	1,00		0,00	3,00	2,00	4,00			
Indemnizatii de detasare	176	10.01.14	0,00								
Alocaţii pentru transportul la şi de la locul de muncă	177	10.01.15	0,00								
Alocaţii pentru locuinţe	178	10.01.16	0,00								
Indemnizatie de hrana	179	10.01.17	194,00		40,00	75,00	70,00	9,00			
Alte drepturi salariale in bani	180	10.01.30	0,00								
Cheltuieli salariale in natura (cod 10.02.01 la 10.02.05+10.02.30)	181	**10.02**	0,00		0,00	0,00	0,00	0,00			
Tichete de masa	182	10.02.01	0,00								
Norme de hrană	183	10.02.02	0,00								
Uniforme şi echipament obligatoriu	184	10.02.03	0,00								
Locuinţa de serviciu folosită de salariat şi familia sa	185	10.02.04	0,00								
Transportul la si de la locul de munca	186	10.02.05	0,00								
Vouchere de vacanta	187	10.02.06	0,00								
Alte drepturi salariale in natura	188	10.02.30	0,00								
Contributii (cod 10.03.01 la 10.03.06)	189	**10.03**	128,00		31,00	34,00	33,00	30,00			
Contributii de asigurari sociale de stat	190	10.03.01	0,00								
Contributii de asigurări de somaj	191	10.03.02	0,00								
Contributii de asigurari sociale de sanatate	192	10.03.03	0,00								
Contributii de asigurari pentru accidente de munca si boli profesionale	193	10.03.04	0,00								
Prime de asigurare de viaţă plătite de angajator pentru angajaţi	194	10.03.05	2,00					2,00			
Contributii pentru concedii şi indemnizaţii (0,85%)	195	10.03.06	0,00								
Contributia asiguratorie de munca	196	10.03.07	126,00		31,00	34,00	33,00	28,00			
Contributii platite de angajator in numele angajatului	197	10.03.08	0,00								
TITLUL II BUNURI SI SERVICII (cod 20.01 la 20.06+20.09 la 20.16+20.18 la 20.27+20.30)	198	**20**	1672		283	381	415	593	2.625,00	2.756,00	2.889,00
Bunuri si servicii (cod 20.01.01 la 20.01.09+20.01.30)	199	**20.01**	404		83	127	56	138			
Furnituri de birou	200	20.01.01	6		0	2	3	1			
Materiale pentru curatenie	201	20.01.02	9		1	3	3	2			
Încalzit, Iluminat si forta motrica	202	20.01.03	150		51	60	11	28			
Apa, canal si salubritate	203	20.01.04	17		3	8	4	2			
Carburanţi şi lubrefianţi	204	20.01.05	5		0	5	0	0			
Piese de schimb	205	20.01.06	5		1	1	2	1			
Transport	206	20.01.07	5		0	5	5	-5			
Posta, telecomunicatii, radio, tv, internet	207	20.01.08	42		10	8	8	16			
Materiale si prestari de servicii cu caracter functional	208	20.01.09	40		4	15	10	11			
Alte bunuri si servicii pentru întretinere si functionare	209	20.01.30	125		13	20	10	82			
Reparatii curente	210	**20.02**	31		0	0	7	24			

ANEXA Nr. 3
LA CAIETUL DE OBIECTIVE

DENUMIREA INDICATORILOR	Cod rând	Cod indicator	Buget 2021	din care plati restante	Trim. I	Trim. II	Trim. III	Trim. IV	2022	2023	2024
Hrana (cod 20.03.01+20.03.02)	211	20.03	0		0	0	0	0			
Hrana pentru oameni	212	20.03.01	0								
Hrana pentru animale	213	20.03.02	0								
Medicamente si materiale sanitare (cod 20.04.01 la 20.04.04)	214	20.04	0		0	0	0	0			
Medicamente	215	20.04.01	0								
Materiale sanitare	216	20.04.02	0								
Reactivi	217	20.04.03	0								
Dezinfectanţi	218	20.04.04	0								
Bunuri de natura obiectelor de inventar (cod 20.05.01+20.05.03+20.05.30)	219	20.05	139		2	25	10	102			
Uniforme si echipament	220	20.05.01	0								
Lenjerie si accesorii de pat	221	20.05.03	0								
Alte obiecte de inventar	222	20.05.30	139		2	25	10	102			
Deplasari, detasari, transferari (cod 20.06.01+20.06.02)	223	20.06	0		0	0	0	0			
Deplasari interne, detaşări, transferări	224	20.06.01	0								
Deplasari în străinătate	225	20.06.02	0								
Materiale de laborator	226	20.09	0								
Cercetare - dezvoltare	227	20.10	0								
Carti, publicatii si materiale documentare	228	20.11	3		1	0	2	0			
Consultanţă şi expertiză	229	20.12	0								
Pregătire profesională	230	20.13	1		0	1	0	0			
Protectia muncii	231	20.14	20		3	5	4	8			
Muniţie, furnituri şi armament de natura activelor fixe pentru armată	232	20.15	0								
Studii şi cercetări	233	20.16	0								
Plăţi pentru finanţarea patrimoniului genetic al animalelor	234	20.18	0								
Contribuţii ale administraţiei publice locale la realizarea unor lucrări şi servicii de interes public local, în baza unor convenţii sau contracte de asociere	235	20.19	0								
Reabilitare infrastructură program inundaţii pentru autorităţi publice locale	236	20.20	0								
Meteorologie	237	20.21	0								
Finanţarea acţiunilor din domeniul apelor	238	20.22	0								
Prevenirea şi combaterea inundaţiilor şi îngheţurilor	239	20.23	0								
Comisioane si alte costuri aferente imprumuturilor (cod 20.24.01 la 20.24.03)	240	20.24	0		0	0	0	0			
Comisioane si alte costuri aferente imprumuturilor externe	241	20.24.01	0								
Comisioane si alte costuri aferente imprumuturilor interne	242	20.24.02	0								
Cheltuieli judiciare şi extrajudiciare derivate din acţiuni în reprezentarea intereselor statului, potrivit dispoziţiilor legale	243	20.25	0								
Tichete cadou	244	20.27	0								
Alte cheltuieli (cod 20.30.01 la 20.30.04+20.30.06+20.30.07+20.30.09+20.30.30)	245	20.30	1074		194	223	336	321			
Reclama si publicitate	246	20.30.01	0								
Protocol si reprezentare	247	20.30.02	0								
Prime de asigurare non-viata	248	20.30.03	11		7	1	4	-1			
Chirii	249	20.30.04	26		7	7	6	6			

ROMÂNIA CONSILIUL JUDEȚEAN NEAMȚ PREȘEDINTE

7

ANEXA Nr.3
LA CAIETUL DE OBIECTIVE

DENUMIREA INDICATORILOR	Cod rând	Cod indicator	Buget 2021	din care plati restante	Trim. I	Trim. II	Trim. III	Trim. IV	2022	2023	2024
Prestari servicii pentru transmiterea drepturilor	250	20.30.06	0								
Fondul Presedintelui/Fondul conducatorului institutiei publice	251	20.30.07	0								
Executarea silita a creantelor bugetare	252	20.30.09	0								
Alte cheltuieli cu bunuri si servicii	253	20.30.30	1037		180	215	326	316			
TITLUL VI TRANSFERURI INTRE UNITATI ALE ADMINISTRATIEI	254	51	0		0	0	0	0			
Transferuri curente (cod 51.01.01+51.01.03+51.01.14+51.01.15+51.01.24+51.01.26+51.01.31+51.01.39)	255	51.01	0		0	0	0	0			
Transferuri catre institutii publice	256	51.01.01	0								
Actiuni de sanatate	257	51.01.03	0								
Finantarea aeroporturilor de interes local	258	51.01.05	0								
Transferuri din bugetele consiliilor judetene pentru finantarea centrelor de zi pentru protectia copilului	259	51.01.14	0								
Transferuri din bugetele locale pentru institutiile de asistenta sociala pentru persoanele cu handicap	260	51.01.15	0								
Transferuri din bugetele consiliilor locale şi judeţene pentru acordarea unor ajutoare către unităţile administrativ-teritoriale în situaţii de extremă dificultate	261	51.01.24	0								
Transferuri privind contribuţia de asigurări sociale de sănătate pentru persoanele aflate în concediu pentru creşterea copilului	262	51.01.26	0								
Transferuri privind contribuţiile de sănătate pentru persoanele beneficiare de	263	51.01.31	0								
Transferuri din bugetele consiliilor locale şi judeţene pentru finanţarea unităţilor de asistenţă medico-sociale	264	51.01.39	0								
Transferuri de la bugetele locale către instituţiile publice şi activităţile finanţate integral sau parţial din venituri proprii pentru finanţarea sănătăţii	265	51.01.46	0								
Transferuri din bugetele locale pentru finanţarea camerelor agricole	266	51.01.49	0								
TITLUL VII ALTE TRANSFERURI (cod 55.01+55.02)	267	55SF	0		0	0	0	0			
A. Transferuri interne (cod 55.01.18+55.01.54)	268	55.01	0		0	0	0	0			
Alte transferuri curente interne	269	55.01.18	0								
Transferuri pentru achitarea obligatiilor restante catre furnizorii de energie termica si ale centralelor de termoficare	270	55.01.54	0								
B. Transferuri curente in strainatate (cod 55.02.18+55.02.04)	271	55.02	0		0	0	0	0			
Contributii si cotizatii la organisme internationale	272	55.02.01	0								
Alte transferuri curente in strainatate	273	55.02.04	0								
TITLUL IX ASISTENTA SOCIALA (cod 57.02)	274	57	0		0	0	0	0			
Ajutoare sociale (cod 57.02.01 la 57.02.04)	275	57.02	0		0	0	0	0			
Ajutoare sociale in numerar	276	57.02.01	0								
Ajutoare sociale in natura	277	57.02.02	0								
Tichete de creşă	278	57.02.03	0								
Tichete cadou acordate pentru cheltuieli sociale	279	57.02.04	0								
TITLUL X ALTE CHELTUIELI (59.01+59.02+59.11+59.12+59.15+59.17+59.22+59.25+59.30)	280	59	84		21	21	21	21	85,00	85,00	85,00
Burse	281	59.01	0								
Ajutoare pentru daune provocate de calamităţile naturale	282	59.02	0								
Program pentru tineret	283	59.08	0								

ROMÂNIA * CONSILIUL JUDEȚEAN NEAMȚ * PREȘEDINTE

ANEXA Nr. 3
LA CAIETUL DE OBIECTIVE

DENUMIREA INDICATORILOR	Cod rând	Cod indicator	Buget 2021	din care: plăți restante	Trim. I	Trim. II	Trim. III	Trim. IV	2022	2023	2024
Asociatii si fundatii	284	59.11	0								
Sustinerea cultelor	285	59.12	0								
Contributii la salarizarea personalului neclerical	286	59.15	0								
Despăgubiri civile	287	59.17	0								
drept privat	288	59.20	0								
Actiuni cu caracter stiintific si socio-cultural	289	59.22	0								
Sume aferente plăţii creanţelor salariale	290	59.25	0								
Programe si proiecte privind prevenirea si combaterea discriminarii	291	59.30	0								
Plati efectuate in anii precedenti si recuperate in anul curent	292	59.40	84		21	21	21	21			
TITLUL XVII PLATI EFECTUATE IN ANII PRECEDENTI SI RECUPERATE IN ANUL CURENT (85.01)	293	84	0								
Plati efectuate in anii precedenti si recuperate in anul curent	294	85.01	0								
TITLUL XIV REZERVE, EXCEDENT/DEFICIT SECTIUNE FUNCTION	295		-21		0	-21	0	0	0,00	0,00	0,00
Excedent	296	92.01	0								
Excedentul sectiunii de functionare	297	92.01.96	0								
Deficit	298	93.01	0								
Deficitul sectiunii de functionare	299	93.01.96	-21		0	-21	0	0	0,00	0,00	0,00
	300										
SECŢIUNEA DE DEZVOLTARE (Cod 51+55+56+70+84)	301		10		0	0	0	10	400,00	420,00	440,00
TITLUL VI TRANSFERURI INTRE UNITATI ALE ADMINISTRATIEI PUBLICE (cod 51.01+51.02)	302	51	0		0	0	0	0			
Transferari de capital	303	51.02	0		0	0	0	0			
Transferuri pentru finanţarea investiţiilor la spitale	304	51.02.12	0								
domeniul sănătăţii	305	51.02.28	0								
Alte transferuri de capital catre institutii publice	306	51.02.29	0								
TITLUL VII ALTE TRANSFERURI (cod 55.01)	307	55	0		0	0	0	0			
A. Transferuri interne	308	55.01	0		0	0	0	0			
Programe cu finantare rambursabila	309	55.01.03	0								
Programe PHARE şi alte programe cu finanţare nerambursabilă	310	55.01.08	0								
Programe ISPA	311	55.01.09	0								
Programe SAPARD	312	55.01.10	0								
Programe de dezvoltare	313	55.01.13	0								
Fond Roman de Dezvoltare Sociala	314	55.01.15	0								
Cheltuieli neeligibile ISPA	315	55.01.28	0								
Transferuri din bugetul local către asociaţiile de dezvoltare intercomunitară	316	55.01.42	0								
70. CHELTUIELI DE CAPITAL (70=71+72+75	317	70	10		0	0	0	10	400,00	420,00	440,00
TITLUL XII ACTIVE NEFINANCIARE (cod 71.01 la 71.03)	318	71	10		0	0	0	10	400	420	440
Active fixe (cod 71.01.01 la 71.01.03+71.01.30)	319	71.01	10		0	0	0	10			
Construcţii	320	71.01.01	0			0	0	0			
Maşini, echipamente si mijloace de transport	321	71.01.02	0								

ANEXA Nr. 3
LA CAIETUL DE OBIECTIVE

DENUMIREA INDICATORILOR	Cod rând	Cod indicator	Buget 2021	din care plăți restante	Trim. I	Trim. II	Trim. III	Trim. IV	2022	2023	2024
Mobilier, aparatură birotică și alte active corporale	322	71.01.03	10					10			
Alte active fixe	323	71.01.30	0								
Reparatii capitale aferente activelor fixe	324	71.03	0								
TITLUL XVII PLATI EFECTUATE IN ANII PRECEDENTI SI RECUPERATE IN ANUL CURENT (85.01)	325	84	0								
Plati efectuate in anii precedenti si recuperate in anul curent	326	85.01	0								
TITLUL XIV REZERVE, EXCEDENT/DEFICIT SECTIUNE DEZVOLTA	327		0								
Excedent	328	92.01	0								
Excedentul sectiunii de dezvoltare	329	92.01.97	0								
Deficit	330	93.01	0								
Deficitul sectiunii de dezvoltare	331	93.01.97	0		0	0	0	0	0,00	0,00	0,00
REZERVE, EXCEDENT / DEFICIT TOTAL	332		0								
EXCEDENT	333	89.02	0								
DEFICIT	334	99.02	-21		0	-21	0	0	0,00	0,00	0,00

ROMÂNIA CONSILIUL JUDEȚEAN NEAMȚ PREȘEDINTE

ORDONATOR PRINCIPAL DE CREDITE,
PREȘEDINTE,
Ionel ARSENE

DIRECTOR GENERAL,
Adriana-Elena BOSOVICI

ANEXA Nr. 3
LA CAIETUL DE OBIECTIVE

JUDEŢUL NEAMŢ
CONSILIUL JUDEŢEAN NEAMŢ
Formular: 11/05

CAPITOLUL 67.02
SUBCAPITOLUL 0304

BUGETUL
PE TITLURI DE CHELTUIELI, ARTICOLE ŞI ALINEATE, PE ANUL 2021

Instituţii publice de spectacole şi concerte - Teatrul Tineretului Piatra Neamţ

- mii lei -

DENUMIREA INDICATORILOR	Cod rând	Cod indicator	Program 2021	din care plati restante	Trim. I	Trim. II	Trim. III	Trim. IV	2022	2023	2024
TOTAL CHELTUIELI (SF+SD)	1		**7.348,00**		**1.712,00**	**1.887,00**	**1.828,00**	**1.921,00**	**9.654,00**	**10.054,00**	**10.468,00**
SECTIUNEA DE FUNCTIONARE (Cod 01+79+84)	2		**7.338,00**		**1.712,00**	**1.887,00**	**1.828,00**	**1.911,00**	**9.254,00**	**9.634,00**	**10.028,00**
01. CHELTUIELI CURENTE (01=10+20+30+40+50+51SF+55SF+57+59)	3		**7.338,00**		**1.712,00**	**1.887,00**	**1.828,00**	**1.911,00**	**9.254,00**	**9.634,00**	**10.028,00**
TITLUL I CHELTUIELI DE PERSONAL (cod 10.01 la 10.03)	4	10	**5.703,00**		1.417,00	1.516,00	1.403,00	1.367,00	6.880,00	7.146,00	7.424,00
Cheltuieli salariale in bani (cod 10.01.01 la 10.01.16 +10.01.30)	5	**10.01**	**5.575,00**		1.386,00	1.482,00	1.370,00	1.337,00	X	X	X
Salarii de baza	6	10.01.01	**4.659,00**		1.161,00	1.170,00	1.170,00	1.158,00	X	X	X
Indemnizatie de conducere	7	10.01.03	**0,00**						X	X	X
Spor de vechime	8	10.01.04	**0,00**						X	X	X
Sporuri pentru conditii de munca	9	10.01.05	**0,00**						X	X	X
Alte sporuri	10	10.01.06	**556,00**		120,00	170,00	100,00	166,00	X	X	X
Ore suplimentare	11	10.01.07	**0,00**						X	X	X
Fond de premii	12	10.01.08	**0,00**						X	X	X
Indemnizatia de vacanta	13	10.01.09	**0,00**						X	X	X
Fond pentru posturi ocupate prin cumul	14	10.01.10	**165,00**		65,00	64,00	28,00	8,00	X	X	X
Fond aferent platii cu ora	15	10.01.11	**0,00**						X	X	X
Indemnizatii platite unor persoane din afara unitatii	16	10.01.12	**0,00**						X	X	X
Drepturi de delegare	17	10.01.13	**1,00**		0,00	3,00	2,00	-4,00	X	X	X
Indemnizatii de detasare	18	10.01.14	**0,00**						X	X	X
Alocaţii pentru transportul la şi de la locul de muncă	19	10.01.15	**0,00**						X	X	X
Alocaţii pentru locuinţe	20	10.01.16	**0,00**						X	X	X
Indemnizatie de hrana	21	10.01.17	**194,00**		40,00	75,00	70,00	9,00	X	X	X
Stimulent de risc	22	10.01.29	**0,00**								
Alte drepturi salariale in bani	23	10.01.30	**0,00**						X	X	X
Cheltuieli salariale in natura (cod 10.02.01 la 10.02.05+10.02.30)	24	**10.02**	**0,00**		0,00	0,00	0,00	0,00	X	X	X
Norme de hrană	25	10.02.02	**0,00**						X	X	X
Uniforme şi echipament obligatoriu	26	10.02.03	**0,00**						X	X	X
Locuinţa de serviciu folosită de salariat şi familia sa	27	10.02.04	**0,00**						X	X	X
Transportul la si de la locul de munca	28	10.02.05	**0,00**						X	X	X
Vouchere de vacanta	29	10.02.06	**0,00**						X	X	X
Alte drepturi salariale in natura	30	10.02.30	**0,00**						X	X	X
Contributii (cod 10.03.01 la 10.03.06)	31	**10.03**	**128,00**		31,00	34,00	33,00	30,00	X	X	X
Contributii de asigurari sociale de stat	32	10.03.01	**0,00**						X	X	X
Contributii de asigurări de somaj	33	10.03.02	**0,00**						X	X	X
Contributii de asigurari sociale de sanatate	34	10.03.03	**0,00**						X	X	X
Contributii de asigurari pentru accidente de munca si boli profesionale	35	10.03.04	**0,00**						X	X	X

ANEXA Nr. 3
LA CAIETUL DE OBIECTIVE

DENUMIREA INDICATORILOR	Cod rând	Cod indicator	Program 2021	din care plati restante	Trim. I	Trim. II	Trim. III	Trim. IV	2022	2023	2024
Prime de asigurare de viaţă plătite de angajator pentru angajaţi	36	10.03.05	**2,00**					2,00	X	X	X
Contributii pentru concedii şi indemnizaţii (0,85%)	37	10.03.06	**0,00**						X	X	X
Contributia asiguratorie de munca	38	10.03.07	**126,00**		31,00	34,00	33,00	28,00	X	X	X
Contributii platite de angajator in numele angajatului	39	10.03.08	**0,00**						X	X	X
	40										
TITLUL II BUNURI SI SERVICII (cod 20.01 la 20.06+20.09 la 20.16+20.18 la 20.27+20.30	41	**20**	**1.551,00**		274,00	350,00	404,00	523,00	2.289,00	2.403,00	2.519,00
Bunuri si servicii (cod 20.01.01 la 20.01.09+20.01.30)	42	**20.01**	**404,00**		83,00	127,00	56,00	138,00	X	X	X
Furnituri de birou	43	20.01.01	**6,00**		0,00	2,00	3,00	1,00	X	X	X
Materiale pentru curatenie	44	20.01.02	**9,00**		1,00	3,00	3,00	2,00	X	X	X
Încalzit, Iluminat si forta motrica	45	20.01.03	**150,00**		51,00	60,00	11,00	28,00	X	X	X
Apa, canal si salubritate	46	20.01.04	**17,00**		3,00	8,00	4,00	2,00	X	X	X
Carburanţi şi lubrefianţi	47	20.01.05	**5,00**		0,00	5,00	0,00	0,00	X	X	X
Piese de schimb	48	20.01.06	**5,00**		1,00	1,00	2,00	1,00	X	X	X
Transport	49	20.01.07	**5,00**		0,00	5,00	5,00	-5,00	X	X	X
Posta, telecomunicatii, radio, tv, internet	50	20.01.08	**42,00**		10,00	8,00	8,00	16,00	X	X	X
Materiale si prestari de servicii cu caracter functional	51	20.01.09	**40,00**		4,00	15,00	10,00	11,00	X	X	X
Alte bunuri si servicii pentru întretinere si functionare	52	20.01.30	**125,00**		13,00	20,00	10,00	82,00	X	X	X
Reparatii curente	53	**20.02**	**31,00**		0,00	0,00	7,00	24,00	X	X	X
Hrana (cod 20.03.01+20.03.02)	54	**20.03**	**0,00**		0,00	0,00	0,00	0,00	X	X	X
Hrana pentru oameni	55	20.03.01	**0,00**						X	X	X
Hrana pentru animale	56	20.03.02	**0,00**						X	X	X
Medicamente si materiale sanitare (cod 20.04.01 la 20.04.04)	57	**20.04**	**0,00**		0,00	0,00	0,00	0,00	X	X	X
Medicamente	58	20.04.01	**0,00**						X	X	X
Materiale sanitare	59	20.04.02	**0,00**						X	X	X
Reactivi	60	20.04.03	**0,00**						X	X	X
Dezinfectanţi	61	20.04.04	**0,00**						X	X	X
Bunuri de natura obiectelor de inventar (cod 20.05.01+20.05.03+20.05.30)	62	**20.05**	**139,00**		2,00	25,00	10,00	102,00	X	X	X
Uniforme si echipament	63	20.05.01	**0,00**						X	X	X
Lenjerie si accesorii de pat	64	20.05.03	**0,00**						X	X	X
Alte obiecte de inventar	65	20.05.30	**139,00**		2,00	25,00	10,00	102,00	X	X	X
Deplasari, detasari, transferari (cod 20.06.01+20.06.02)	66	**20.06**	**0,00**		0,00	0,00	0,00	0,00	X	X	X
Deplasari interne, detaşări, transferări	67	20.06.01	**0,00**						X	X	X
Deplasari în străinătate	68	20.06.02	**0,00**						X	X	X
Materiale de laborator	69	**20.09**	**0,00**						X	X	X
Cercetare - dezvoltare	70	**20.10**	**0,00**						X	X	X
Carti, publicatii si materiale documentare	71	**20.11**	**3,00**		1,00	0,00	2,00	0,00	X	X	X
Consultanţă şi expertiză	72	**20.12**	**0,00**						X	X	X
Pregătire profesională	73	**20.13**	**1,00**		0,00	1,00	0,00	0,00	X	X	X
Protectia muncii	74	**20.14**	**20,00**		3,00	5,00	4,00	8,00	X	X	X
Muniţie, furnituri şi armament de natura activelor fixe pentru armată	75	**20.15**	**0,00**						X	X	X
Studii şi cercetări	76	**20.16**	**0,00**						X	X	X
Plăţi pentru finanţarea patrimoniului genetic al animalelor	77	**20.18**	**0,00**						X	X	X

ROMÂNIA * CONSILIUL JUDEȚEAN NEAMȚ * PREȘEDINTE

ANEXA Nr. 3
LA CAIETUL DE OBIECTIVE

DENUMIREA INDICATORILOR	Cod rând	Cod indicator	Program 2021	din care plăti restante	Trim. I	Trim. II	Trim. III	Trim. IV	2022	2023	2024
Contribuţii ale administratiei publice locale la realizarea unor lucrări şi servicii de interes public local, în baza unor convenţii sau contracte de asociere	78		**0,00**						X	X	X
Reabilitare infrastructură program inundaţii pentru autorităţi publice locale	79	**20.19**							X	X	X
Meteorologie	80	**20.20**	**0,00**						X	X	X
Finanţarea acţiunilor din domeniul apelor	81	**20.21**	**0,00**						X	X	X
Prevenirea şi combaterea inundaţiilor şi îngheţurilor	82	**20.22**	**0,00**						X	X	X
Comisioane si alte costuri aferente imprumuturilor (cod 20.24.01 la 20.24.03)	83	**20.23**	**0,00**						X	X	X
Comisioane si alte costuri aferente imprumuturilor externe	84	**20.24**	**0,00**		0,00	0,00	0,00	0,00	X	X	X
Comisioane si alte costuri aferente imprumuturilor interne	85	20.24.01	**0,00**						X	X	X
Cheltuieli judiciare şi extrajudiciare derivate din acţiuni în reprezentarea intereselor statului, potrivit dispoziţiilor legale	86	20.24.02	**0,00**						X	X	X
Tichete cadou	87	**20.25**	**0,00**						X	X	X
Alte cheltuieli (cod 20.30.01 la 20.30.04+20.30.06+20.30.07+20.30.09+20.30.30)	88	**20.27**	**0,00**						X	X	X
Reclama si publicitate	89	**20.30**	**953,00**		185,00	192,00	325,00	251,00	X	X	X
Protocol si reprezentare	90	20.30.01	**0,00**						X	X	X
Prime de asigurare non-viata	91	20.30.02	**0,00**						X	X	X
Chirii	92	20.30.03	**11,00**		7,00	1,00	4,00	-1,00	X	X	X
Prestari servicii pentru transmiterea drepturilor	93	20.30.04	**26,00**		7,00	7,00	6,00	6,00	X	X	X
Fondul Presedintelui/Fondul conducatorului institutiei publice	94	20.30.06	**0,00**						X	X	X
Executarea silita a creantelor bugetare	95	20.30.07	**0,00**						X	X	X
Alte cheituieli cu bunuri si servicii	96	20.30.09	**0,00**						X	X	X
	97	20.30.30	**916,00**		171,00	184,00	315,00	246,00	X	X	X
TITLUL III DOBANZI (cod 30.01 la 30.03)	98	**30**	**0,00**		0,00	0,00	0,00	0,00			
Dobanzi aferente datoriei publice interne (cod 30.01.01+30.01.02)	99	**30.01**	**0,00**		0,00	0,00	0,00	0,00	X	X	X
Dobanzi aferente datoriei publice interne directe	100	30.01.01	**0,00**						X	X	X
Dobânzi aferente creditelor interne garantate	101	30.01.02	**0,00**						X	X	X
Dobanzi aferente datoriei publice externe (cod 30.02.01 la 30.02.03+30.02.05)	102	**30.02**	**0,00**		0,00	0,00	0,00	0,00	X	X	X
Dobanzi aferente datoriei publice externe directe	103	30.02.01	**0,00**						X	X	X
Dobanzi aferente creditelor externe contractate de ordonatorii de credite	104	30.02.02	**0,00**						X	X	X
Dobanzi aferente creditelor externe garantate si/sau direct subimprumutate	105	30.02.03	**0,00**						X	X	X
Dobanzi aferente datoriei publice externe locale	106	30.02.05	**0,00**						X	X	X
Alte dobanzi (cod 30.03.01 la 30.03.05)	107	**30.03**	**0,00**		0,00	0,00	0,00	0,00	X	X	X
Dobânzi aferente imprumuturilor din fondul de tezaur	108	30.03.01	**0,00**						X	X	X
Dobanda datorata trezoreriei statului	109	30.03.02	**0,00**						X	X	X
Dobanzi aferente imprumuturilor temporare din trezoreria statului	110	30.03.03	**0,00**						X	X	X
Dobanzi la depozite si disponibilitati pastrate in contul trezoreriei statului	111	30.03.04	**0,00**						X	X	X
Dobanzi la opeatiunile de leasing	112	30.03.05	**0,00**						X	X	X
	113										
TITLUL IV SUBVENTII (cod 40.03+40.20+40.30)	114	**40**	**0,00**		0,00	0,00	0,00	0,00	0,00	0,00	0,00
Subvenţii pentru acoperirea diferenţelor de preţ şi tarif	115	**40.03**	**0,00**						X	X	X
Subvenţii pentru compensarea cresterilor neprevizionate ale preturilor la combustibili	116	**40.20**	**0,00**						X	X	X
	117		**0.00**								

ROMÂNIA * CONSILIUL JUDEȚEAN MUREȘ * PREȘEDINTE

ANEXA Nr. 3
LA CAIETUL DE OBIECTIVE

DENUMIREA INDICATORILOR	Cod rând	Cod indicator	Program 2021	din care plati restante	Trim. I	Trim. II	Trim. III	Trim. IV	2022	2023	2024
TITLUL V FONDURI DE REZERVA (cod 50.04)	118	50	0,00		0,00	0,00	0,00	0,00			
Fond de rezerva bugetara la dispozitia autorităţilor locale	119	50.04	0,00						X	X	X
	120										
TITLUL VI TRANSFERURI INTRE UNITATI ALE ADMINISTRATIEI PUBLICE (cod 51.01+51.02)	121	51SF	0,00		0,00	0,00	0,00	0,00			
Transferuri curente (cod 51.01.01+51.01.03+51.01.14+51.01.15+51.01.24+51.01.26+51.01.31+51.01.3	122	51.01	0,00		0,00	0,00	0,00	0,00	X	X	X
Transferuri catre instituţii publice	123	51.01.01	0,00						X	X	X
Actiuni de sanatate	124	51.01.03	0,00						X	X	X
Finantarea aeroporturilor de interes local	125	51.01.05	0,00						X	X	X
Transferuri din bugetele consiliilor judetene pentru finantarea centrelor de zi pentru protectia copilului	126	51.01.14	0,00						X	X	X
Transferuri din bugetele locale pentru institutiile de asistenta sociala pentru persoanele cu handicap	127	51.01.15	0,00						X	X	X
Transferuri din bugetele consiliilor locale şi judeţene pentru acordarea unor ajutoare către unităţile administrativ-teritoriale în situaţii de extremă dificultate	128	51.01.24	0,00						X	X	X
Transferuri privind contribuţia de asigurări sociale de sănătate pentru persoanele aflate în concediu pentru creşterea copilului	129	51.01.26	0,00						X	X	X
Transferuri privind contribuţiile de sănătate pentru persoanele beneficiare de ajutor social	130	51.01.31	0,00						X	X	X
Transferuri din bugetele consiliilor locale şi judeţene pentru finanţarea unităţilor de asistenţă medico-sociale	131	51.01.39	0,00						X	X	X
Transferuri din bugetele locale pentru finantarea cheltuielilor curente din domeniul sanatatii	132	51.01.46	0,00						X	X	X
Transferuri din bugetele locale pentru finanţarea camerelor agricole	133	51.01.49	0,00						X	X	X
Transferuri din bugetul judeţului pentru clasele de învăţământ special organizate în cadrul unităţilor de învăţământ de masă	134	51.01.60									
Transferuri din bugetul local către bugetul judeţului pentru finanţarea claselor de învăţământ de masă organizate în unităţile de învăţământ special	135	51.01.61									
Transferuri de la bugetul judeţului către bugetele locale pentru plata drepturilor de care beneficiaşă copiii cu cerinţe educaţionale speciale integraţi în învăţământul de masă	136	51.01.64	0,00								
Transferuri aferente cheltuielilor cu alocatia de hrana si cu indemnizatia de cazare pt personalul din serviciile sociale publice aflat in izolare preventiva la locul de munca	137	51.01.76	0,00								
	138										
TITLUL VII ALTE TRANSFERURI (cod 55.01+55.02)	139	55SF	0,00								
A. Transferuri interne	140	55.01	0,00		0,00	0,00	0,00	0,00	X	X	X
Alte transferuri curente interne	141	55.01.18	0,00						X	X	X
Transferuri pentru achitarea obligatiilor restante catre furnizorii de energie termica si ale centralelor de termoficare	142	55.01.54	0,00						X	X	X

ROMÂNIA CONSILIUL JUDEȚEAN MEHEDINȚI PREȘEDINTE

ANEXA Nr. 3
LA CAIETUL DE OBIECTIVE

DENUMIREA INDICATORILOR	Cod rând	Cod indicator	Program 2021	din care plati restante	Trim. I	Trim. II	Trim. III	Trim. IV	2022	2023	2024
Transferuri aferente cheltuielilor cu alocatia de hrana si cu indemnizatia de cazare pt personalul din serviciile sociale publice aflat in izolare preventiva la locul de munca	143	51.01.76	0,00								
B. Transferuri curente în străinătate (către organizaţii internaţionale) (cod 55.02.01+55.02.04)	144	**55.02**	**0,00**		0,00	0,00	0,00	0,00	X	X	X
Contribuţii şi cotizaţii la organisme internaţionale	145	55.02.01	**0,00**						X	X	X
Alte transferuri curente în străinătate	146	55.02.04	**0,00**						X	X	X
cazare pt personalul din serviciile sociale publice aflat in izolare preventiva	147	51.01.76	**0,00**								
TITLUL IX ASISTENTA SOCIALA (cod 57.02)	148	**57**	**0,00**								
Ajutoare sociale (cod 57.02.01 la 57.02.04)	149	**57.02**	**0,00**						X	X	X
Ajutoare sociale in numerar	150	57.02.01	**0,00**						X	X	X
Ajutoare sociale in natura	151	57.02.02	**0,00**						X	X	X
Tichete de creşă	152	57.02.03	**0,00**						X	X	X
Tichete cadou acordate pentru cheltuieli sociale	153	57.02.04	**0,00**						X	X	X
TITLUL X ALTE CHELTUIELI (59.01+59.02+59.11+59.12+59.15+59.17+59.22+59.25+59.3	154										
Burse	155	**59**	**84,00**		21,00	21,00	21,00	21,00	85,00	85,00	85,00
Ajutoare pentru daune provocate de calamităţile naturale	156	**59.01**	**0,00**						X	X	X
Programe pentru tineret	157	**59.02**	**0,00**						X	X	X
Asociatii si fundatii	158	**59.08**	**0,00**						X	X	X
Sustinerea cultelor	159	**59.11**	**0,00**						X	X	X
Contributii la salarizarea personalului neclerical	160	**59.12**	**0,00**						X	X	X
Despăgubiri civile	161	**59.15**	**0,00**						X	X	X
Sume destinate finantarii programelor sportive realizate de structurile sportive de drept privat	162	**59.17**	**0,00**						X	X	X
Actiuni cu caracter stiintific si socio-cultural	163	**59.20**							X	X	X
Sume aferente plăţii creanţelor salariale	164	**59.22**	**0,00**						X	X	X
Programe si proiecte privind prevenirea si combaterea discriminarii	165	**59.25**	**0,00**						X	X	X
Sume aferente persoanelor cu handicap neincadrate	166	**59.30**	**0,00**						X	X	X
79. OPERATIUNI FINANCIARE (79=80+81)	167	**59.40**	**84,00**		21,00	21,00	21,00	21,00	X	X	X
TITLUL XV ÎMPRUMUTURI (cod 80.03+80.08+80.30)	168										
Împrumuturi pentru institutii si servicii publice sau activitati finantate integral din venituri proprii	169	**79**	**0,00**		0,00	0,00	0,00	0,00			
Alte imprumuturi	170										
TITLUL XVI RAMBURSARI DE CREDITE (cod 81.01+81.02)	171	**80**	**0,00**		0,00	0,00	0,00	0,00			
Rambursari de credite externe (cod 81.01.01+81.01.02+81.01.05+81.01.06)	172	**80.03**	**0,00**								
Rambursari de credite externe contractate de ordonatorii de credite	173	**80.30**	**0,00**								
Rambursari de credite externe din fondul de garantare	174										
Rambursari de crediteaferente datoriei publice externe locale	175	**81**	**0,00**		0,00	0,00	0,00	0,00			
Diferenţe de curs aferente datoriei publice externe	176	**81.01**	**0,00**		0,00	0,00	0,00	0,00	X	X	X
Rambursari de credite interne (cod 81.02.01+81.02.02+81.02.05)	177	81.01.01	**0,00**						X	X	X
Rambursari de credite interne garantate	178	81.01.02	**0,00**						X	X	X
	179	81.01.05	**0,00**						X	X	X
	180	81.01.06	**0,00**						X	X	X
	181	**81.02**	**0,00**		0,00	0,00	0,00	0,00	X	X	X
	182	81.02.01	**0,00**						X	X	X

ROMÂNIA * CONSILIUL JUDEȚEAN MUREȘ * PREȘEDINTE

ANEXA Nr. 3
LA CAIETUL DE OBIECTIVE

DENUMIREA INDICATORILOR	Cod rând	Cod indicator	Program 2021	din care plati restante	Trim. I	Trim. II	Trim. III	Trim. IV	2022	2023	2024
Diferenţe de curs aferente datoriei publice interne	183	81.02.02	0,00						X	X	X
Rambursari de credite aferente datoriei publice interne locale	184	81.02.05	0,00						X	X	X
	185										
TITLUL XVII PLATI EFECTUATE IN ANII PRECEDENTI SI RECUPERATE IN ANUL CURENT	186	84	0,00		0,00	0,00	0,00	0,00			
Plati efectuate in anii precedenti si recuperate in anul curent	187	85.01	0,00						X	X	X
Plati efectuate in anii precedenti si recuperate in anul curent în secţiunea de funcţionare a bugetului local	188	85.01.01									
	189										
TITLUL XVIII REZERVE, EXCEDENT/DEFICIT	190		0,00								
Excedent 92.01.96	191	92.01	0,00		0,00	0,00	0,00	0,00	0,00	0,00	0,00
Excedentul sectiunii de functionare	192	92.01.96	0,00								
Deficit 93.01.96	193	93.01	0,00		0,00	0,00	0,00	0,00	0,00	0,00	0,00
Deficitul sectiunii de functionare	194	93.01.96	0,00								
	195										
SECŢIUNEA DE DEZVOLTARE (Cod 51+55+56+70+79+84)	196		10,00		0,00	0,00	0,00	10,00	400,00	420,00	440,00
TITLUL VI TRANSFERURI INTRE UNITATI ALE ADMINISTRATIEI PUBLICE (cod 51.01+51.02)	197	51	0,00		0,00	0,00	0,00	0,00			
Transferuri de capital	198	51.02	0,00		0,00	0,00	0,00	0,00	X	X	X
Transferuri pentru finanţarea investiţiilor la spitale	199	51.02.12	0,00						X	X	X
Transferuri din bugetele locale pentru finanţarea cheltuielilor de capital din domeniul sănătăţii	200	51.02.28	0,00						X	X	X
Alte transferuri de capital catre institutiile publice	201	51.02.29	0,00						X	X	X
Transferuri din bugetele proprii ale judeţelor către bugetele locale în vederea asigurării fondurilor necesare implementării proiectelor finanţate din FEN	202	51.02.45	0,00								
	203										
TITLUL VII ALTE TRANSFERURI (cod 55.01)	204	55	0,00		0,00	0,00	0,00	0,00			
A. Transferuri interne	205	55.01	0,00		0,00	0,00	0,00	0,00	X	X	X
Programe cu finantare rambursabila	206	55.01.03	0,00						X	X	X
Programe comunitare	207	55.01.07									
Programe PHARE şi alte programe cu finanţare nerambursabilă	208	55.01.08	0,00						X	X	X
Programe ISPA	209	55.01.09	0,00						X	X	X
Programe SAPARD	210	55.01.10	0,00						X	X	X
Programe de dezvoltare	211	55.01.13	0,00						X	X	X
Fond Roman de Dezvoltare Sociala	212	55.01.15	0,00						X	X	X
Cheltuieli neeligibile ISPA	213	55.01.28	0,00						X	X	X
Transferuri din bugetul local către asociaţiile de dezvoltare intercomunitară	214	55.01.42	0,00						X	X	X
	215										
TITLUL X Proiecte cu finanţare din fonduri externe nerambursabile aferente cadrului financiar 2014-2020 (cod 58.01 la	216	58	0,00		0,00	0,00	0,00	0,00			
Programe din Fondul European de Dezvoltare Regională (FEDR) (58.01.01 la	217	58.01	0,00		0,00	0,00	0,00	0,00	X	X	X
Finanţarea naţională	218	58.01.01	0,00						X	X	X
Finanţare externă nerambursabilă	219	58.01.02	0,00						X	X	X
Cheltuieli neeligibile	220	58.01.03	0,00						X	X	X

ROMÂNIA * CONSILIUL JUDEȚEAN NEAMȚ * PREȘEDINTE

ANEXA Nr. 3
LA CAIETUL DE OBIECTIVE

DENUMIREA INDICATORILOR	Cod rând	Cod indicator	Program 2021	din care plăți restanțe	Trim. I	Trim. II	Trim. III	Trim. IV	2022	2023	2024
Programe din Fondul Social European (FSE) (58.02.01 la 58.02.03)	221	58.02	**0,00**		0,00	0,00	0,00	0,00	X	X	X
Finanțarea națională	222	58.02.01	**0,00**						X	X	X
Finanțare externă nerambursabilă	223	58.02.02	**0,00**						X	X	X
Cheltuieli neeligibile	224	58.02.03	**0,00**						X	X	X
Programe din Fondul de Coeziune (FC) (58.03.01 la 58.03.03)	225	58.03	**0,00**		0,00	0,00	0,00	0,00	X	X	X
Finanțarea națională	226	58.03.01	**0,00**						X	X	X
Finanțare externă nerambursabilă	227	58.03.02	**0,00**						X	X	X
Cheltuieli neeligibile	228	58.03.03	**0,00**						X	X	X
Programe din Fondul European Agricol de Dezvoltare Rurala (FEADR)	229	58.04	**0,00**						X	X	X
Finanțarea națională	230	58.04.01	**0,00**						X	X	X
Finanțare externă nerambursabilă	231	58.04.02	**0,00**						X	X	X
Cheltuieli neeligibile	232	58.04.03	**0,00**						X	X	X
Programe din Fondul European pentru Pescuit și Afaceri Maritime (FEPAM)	233	58.05	**0,00**						X	X	X
Finanțarea națională	234	58.05.01	**0,00**						X	X	X
Finanțare externă nerambursabilă	235	58.05.02	**0,00**						X	X	X
Cheltuieli neeligibile	236	58.05.03	**0,00**						X	X	X
Programe Instrumentul de Asistență pentru Preaderare (IPA II) (58.11.01 la	237	58.11	**0,00**						X	X	X
Finanțarea națională	238	58.11.01	**0,00**						X	X	X
Finanțare externă nerambursabilă	239	58.11.02	**0,00**						X	X	X
Cheltuieli neeligibile	240	58.11.03	**0,00**						X	X	X
Programe Instrumentul European de Vecinătate (ENI) (58.12.01 la 58.12.03)	241	58.12	**0,00**						X	X	X
Finanțarea națională	242	58.12.01	**0,00**						X	X	X
Finanțare externă nerambursabilă	243	58.12.02	**0,00**						X	X	X
Cheltuieli neeligibile	244	58.12.03	**0,00**						X	X	X
Alte programe comunitare finantate în perioada 2014-2020 (APC) (58.15.01 la	245	58.15	**0,00**						X	X	X
Finanțarea națională	246	58.15.01	**0,00**						X	X	X
Finanțare externă nerambursabilă	247	58.15.02	**0,00**						X	X	X
Cheltuieli neeligibile	248	58.15.03	**0,00**						X	X	X
Alte facilități și instrumente postaderare (58.16.01 la 58.16.03) (AFIP)	249	58.16	**0,00**						X	X	X
Finanțarea națională	250	58.16.01	**0,00**						X	X	X
Finanțare externă nerambursabilă	251	58.16.02	**0,00**						X	X	X
Cheltuieli neeligibile	252	58.16.03	**0,00**						X	X	X
Mecanismul pentru Interconectarea Europei (58.30.01 la 58.30.03)	253	58.30	**0,00**						X	X	X
Finanțarea națională	254	58.30.01	**0,00**						X	X	X
Finanțare externă nerambursabilă	255	58.30.02	**0,00**						X	X	X
Cheltuieli neeligibile	256	58.30.03	**0,00**						X	X	X
	257										
70. CHELTUIELI DE CAPITAL (70=71+72+75	258	70	**10,00**		0,00	0,00	0,00	10,00	400,00	420,00	440,00
TITLUL XII ACTIVE NEFINANCIARE (cod 71.01 la 71.03)	259	71	**10,00**		0,00	0,00	0,00	10,00	400,00	420,00	440,00
Active fixe (cod 71.01.01 la 71.01.03+71.01.30)	260	71.01	**10,00**		0,00	0,00	0,00	10,00	X	X	X

ROMÂNIA * CONSILIUL JUDEȚEAN NEAMȚ * PREȘEDINTE

ANEXA Nr. 3
LA CAIETUL DE OBIECTIVE

DENUMIREA INDICATORILOR	Cod rând	Cod indicator	Program 2021	din care plati restante	Trim. I	Trim. II	Trim. III	Trim. IV	2022	2023	2024
Construcţii	261	71.01.01	0,00						X	X	X
Maşini, echipamente si mijloace de transport	262	71.01.02	0,00						X	X	X
Mobilier, aparatură birotică şi alte active corporale	263	71.01.03	10,00					10,00	X	X	X
Alte active fixe	264	71.01.30	0,00						X	X	X
Reparatii capitale aferente activelor fixe	265	**71.03**	**0,00**						X	X	X
	266										
TITLUL XIII ACTIVE FINANCIARE (cod 72.01)	267	**72**	**0,00**		0,00	0,00	0,00	0,00			
Active financiare (cod 72.01.01)	268	**72.01**	**0,00**		0,00	0,00	0,00	0,00	X	X	X
Participare la capitalul social al societatilor comerciale	269	72.01.01	**0,00**						X	X	X
	270										
TITLUL XII FONDUL NATIONAL DE DEZVOLTARE	271	**75**	**0,00**								
	272										
79. OPERATIUNI FINANCIARE (79=81)	273	**79**	**0,00**								
TITLUL XVI RAMBURSARI DE CREDITE (cod 81.04)	274	**81**	**0,00**								
Rambursarea imprumuturilor contractate pentru finantarea proiectelor cu finantare UE	275	81.04	**0,00**								
	276										
TITLUL XVII PLATI EFECTUATE IN ANII PRECEDENTI SI RECUPERATE IN ANUL CURENT	277	**84**	**0,00**		0,00	0,00	0,00	0,00			
Plati efectuate in anii precedenti si recuperate in anul curent	278	**85.01**	**0,00**						X	X	X
Plati efectuate in anii precedenti si recuperate in anul curent în secţiunea de dezvoltare a bugetului local	279	85.01.02									
Plati efectuate in anii precedenti si recuperate in anul curent aferente fondurilor externe nerambursabile	280	85.01.05									
	281										
TITLUL XVIII REZERVE, EXCEDENT/DEFICIT	282		**0,00**								
Excedent 92.01.97	283	**92.01**	**0,00**		0,00	0,00	0,00	0,00	0,00	0,00	0,00
Excedentul sectiunii de dezvoltare	284	92.01.97	**0,00**								
Deficit 93.01.97	285	**93.01**	**0,00**		0,00	0,00	0,00	0,00	0,00	0,00	0,00
Deficitul sectiunii de dezvoltare	286	93.01.97	**0,00**								

ORDONATOR PRINCIPAL DE CREDITE,

PREŞEDINTE,
Ionel ARSENE

DIRECTOR GENERAL
Adriana Elena BOSOVICI

ROMÂNIA * CONSILIUL JUDEȚEAN NEAMȚ * PREȘEDINTE

ANEXA Nr. 3
LA CAIETUL DE OBIECTIVE

JUDEȚUL NEAMȚ
CONSILIUL JUDEȚEN NEAMȚ

ANEXA 1a)
la normele metodologice

Aprobat,
Ordonator principal de credite,
Președinte,
Ionel ARSENE

ROMÂNIA * CONSILIUL JUDEȚEAN NEAMȚ * PREȘEDINTE

LISTA

obiectivelor de investiții pe anul 2021, cu finanțare parțială sau integrală
din venituri proprii repartizate pentru **Teatrul Tineretului Piatra Neamț**

- mii lei -

Denumirea obiectivelor de investiții	Valoarea totală*)	Valoarea totală actualizată**)	Cheltuieli totale 2021 (col.5 la col.9)	finanțate din:							Capacități	Termen P.I.F.
				Surse proprii	Credite bancare interne	Credite bancare externe	Alte surse constituite potrivit legii**)	Total alocații bugetare (col.10+col. 11)	din care: de la bugetul local	din care: pe seama transferului de la bugetul de stat		
0	1	2	3	4	5	6	7	8	9	10	11	12	13
TOTAL, din care:	**10**	**10**	**10**	**0**				**10**	**10**			
A. Lucrări în continuare	0	0	0	0				0	0			
B. Lucrări noi	0	0	0	0				0	0			
C. Alte chelt. de investiții	10	10	10	0				10	10			
Cap. 67.02 Cultură, recreere și religie												
TOTAL, din care:	**10**	**10**	**10**	**0**				**10**	**10**			
A. Lucrări în continuare												
B. Lucrări noi												
C. Alte chelt. de investiții	**10**	**10**	**10**	**0**				**10**	**10**			**2021**

DIRECTOR GENERAL,

Adriana Elena BOSOVICI

ANEXA Nr. 3 LA CAIETUL DE OBIECTIVE

20

JUDEȚUL NEAMȚ
CONSILIUL JUDEȚEAN NEAMȚ

ROMÂNIA * NEAMȚ * CONSILIUL JUDEȚEAN PREȘEDINTE

LISTA

poziției "Alte cheltuieli de investiții", cu finanțare integrală sau parțială din **venituri proprii,** defalcată pe categorii de bunuri, repartizate pentru **Cap. 67.02 - Cultură, recreere și religiei - Teatrul Tineretului Piatra Neamț**

Nominalizarea achizițiilor de bunuri si a altor cheltuieli de investiții	U.M	Cantitate	Valoare -mii lei	Plăți efectuate*) Nr. Și data documentului	Suma
I. Achiziții imobile					
II. Dotări independente			**10,00**		
1. Licențe Microsoft Office	buc	10	5,00		
2. Licență soft editare grafică	buc	1	5,00		
III. Consolidări					
IV. Documentații tehnico-economice pentru					
V. Reparații capitale					
TOTAL			**10,00**		

*) Se completeză de către trezoreria statului sau sucursala (filiala) B.C.R - S.A

Ordonator principal de credite,
Președinte
Ionel ARSENE

Director General,
Adriana-Elena BOSOVICI

ANEXA Nr. 3
LA CAIETUL DE OBIECTIVE

JUDEȚUL: NEAMȚ
Unitatea administrativ -teritorială: Județul Neamț - Consiliul Județean Neamț
Instituția publică: 67.10.03.04 Teatrul Tineretului Piatra Neamt
Formular 11/02

BUGETUL INSTITUȚIILOR PUBLICE SI ACTIVITATILOR FINANȚATE INTEGRAL SAU PARTIAL DIN VENITURI PROPRII PE ANUL 2022

lei

DENUMIREA INDICATORILOR	Cod rând	Cod indicator	Buget 2022	din care plati restante	Trim. I	Trim. II	Trim. III	Trim. IV	2023	2024	2025
TOTAL VENITURI (cod 00.02+00.15+00.16+00.17+45.10+46.10+48.10)	1	00.01	**10,706.88**		**2,568**	**2,084**	**2,537**	**3,517.88**	**9,990**	**10,407**	**10,838**
I. VENITURI CURENTE	2	00.02	340.00		37	25	65	213.00	336.00	353.00	370.00
A. VENITURI FISCALE	3	00.03	0.00		0	0	0	0.00	0.00	0.00	0.00
A4. IMPOZITE SI TAXE PE BUNURI SI SERVICII	4	00.10	0.00		0	0	0	0.00	0.00	0.00	0.00
Taxe pe servicii specifice	5	15.10	0.00		0	0	0	0.00	0.00	0.00	0.00
Impozit pe spectacole	6	15.10.01	0.00								
Alte taxe pe servicii specifice	7	15.10.50	0.00								
C. VENITURI NEFISCALE	8	00.12	340.00		37	25	65	213.00	336.00	353.00	370.00
C1. VENITURI DIN PROPRIETATE	9	00.13	0.00		0	0	0	0.00	0.00	0.00	0.00
Venituri din proprietate	10	30.10	0.00		0	0	0	0.00	0.00	0.00	0.00
Venituri din concesiuni si inchirieri	11	30.10.05	0.00								
Alte venituri din concesiuni și închirieri de către instituțiile publice	12	30.10.05.30									
Venituri din utilizarea pasunilor comunale	13	30.10.09	0.00								
Alte venituri din proprietate	14	30.10.50	0.00								
Venituri din dobanzi	15	31.10	0.00		0	0	0	0.00	0.00	0.00	0.00
Alte venituri din dobanzi	16	31.10.03	0.00								
C2. VANZARI DE BUNURI SI SERVICII	17	00.14	340.00		37	25	65	213.00	336.00	353.00	370.00
Venituri din prestari de servicii si alte activitati	18	33.10	182.00		20	25	50	87.00	231.00	243.00	254.00
Taxe si alte venituri in învățământ	19	33.10.05	0.00								
Venituri din prestări de servicii	20	33.10.08	0.00								
Taxe si alte venituri din protectia mediului	21	33.10.09	0.00								
Contributia de intretinere a persoanelor asistate	22	33.10.13	0.00								
Contributia elevilor si studentilor pentru internate, camine si cantine	23	33.10.14	0.00								
Venituri din valorificarea produselor obtinute din activitatea proprie sau anexa	24	33.10.16	0.00								
Venituri din organizarea de cursuri de calificare si conversie profesionala, specializare si p	25	33.10.17	0.00								
Venituri din serbari si spectacole scolare, manifestari culturale, artistice si sportiv	26	33.10.19	0.00								
Venituri din cercetare	27	33.10.20	0.00								
Venituri din contractele incheiate cu casele de asigurari sociale de sanatate	28	33.10.21	0.00								
Venituri din contractele incheiate cu direcțiile de sănătate publică din sume alocate de la bugetul de stat	29	33.10.30	0.00								
Venituri din contractele incheiate cu direcțiile de sănătate publică din sume alocate din veniturile proprii ale Ministerului Sănătății	30	33.10.31	0.00								

ANEXA Nr. 3
LA CAIETUL DE OBIECTIVE

DENUMIREA INDICATORILOR	Cod rând	Cod indicator	Buget 2022	din care plati restante	Trim. I	Trim. II	Trim. III	Trim. IV	2023	2024	2025
Venituri din contractele încheiate cu instituţiile de medicină legală	31	33.10.32	0.00								
Alte venituri din prestari de servicii si alte activitati	32	33.10.50	182.00		20	25	50	87.00	231.00	143.00	254.00
Venituri din taxe administrative, eliberari permise	33	34.10	0.00		0	0	0	0.00			
Alte venituri din taxe administrative, eliberari permise	34	34.10.50	0.00								
Amenzi, penalitati si confiscari	35	35.10	0.00		0	0	0	0.00	0.00	0.00	0.00
Alte amenzi, penalitati si confiscari	36	35.10.50	0.00								
Diverse venituri	37	36.10	41.00		0	0	15	26.00	105.00	110.00	116.00
Alte venituri	38	36.10.50	41.00				15	26.00	105	110	116
Transferuri voluntare, altele decat subventiile	39	37.10	117.00		17	0	0	100.00	0.00	0.00	0.00
Donatii si sponsorizari	40	37.10.01	0.00								
Varsaminte din sectiunea de functionare pentru finantarea sectiunii de dezvoltare a bugetului local	41	37.10.03	0.00								
Varsaminte din sectiunea de funcionare	42	37.10.04	0.00								
Alte transferuri voluntare	43	37.10.50	117.00		17			100.00			
II. VENITURI DIN CAPITAL	44	00.15	0.00		0	0	0	0.00	0.00	0.00	0.00
Venituri din valorificarea unor bunuri	45	39.10	0.00		0	0	0	0.00			
Venituri din valorificarea unor bunuri ale institutiilor publice	46	39.10.01	0.00								
Alte venituri din valorificarea unor bunuri	47	39.10.50	0.00								
III. OPERAŢIUNI FINANCIARE	48	00.16									
Încasări din rambursarea împrumuturilor acordate	49	40.10									
Sume utilizate din excedentul anului precedent pentru efectuarea de cheltuieli	50	40.10.15									
Sume primite în cadrul mecanismului decontărilor cererilor de plată*)	51	40.10.16									
Alte operaţiuni financiare	52	41.10									
Disponibilităţi din venituri curente constituite în depozite	53	41.10.01									
Sume din excedentului anului precedent pentru acoperirea golurilor temporare de	54	41.10.06									
IV. SUBVENTII	55	00.17	10,366.88		2,531	2,059	2,472	3,304.88	9,654.00	10,054.00	10,468.00
SUBVENTII DE LA ALTE NIVELE ALE ADMINISTRATIEI PUBLICE	56	00.18	10,366.88		2,531	2,059	2,472	3,304.88	9,654.00	10,054.00	10,468.00
Subventii de la bugetul de stat	57	42.10	0.00		0	0	0	0.00	0.00	0.00	0.00
Subventii de la bugetul de stat pentru spitale	58	42.10.11	0.00								
integral din venituri proprii pentru proiecte finanţate din FEN postaderare	59	42.10.39	0.00								
partial din venituri propriiin cadrul programelor FEGA implementate de APIA	60	42.10.43	0.00								
Subventii de la alte administratii	61	43.10	10,366.88		2,531	2,059	2,472	3,304.88	9,654.00	10,054.00	10,468.00
Subvenţii pentru instituţii publice	62	43.10.09	9,264.00		2,141	2,059	2,472	2,592.00	9,254	9,634	10,028
Subvenţii din bugete locale pentru finanţarea cheltuielilor curente din domeniul s	63	43.10.10	0.00								
domeniul sănătăţii	64	43.10.14	0.00								
Subvenţii din bugetul local pentru finanţarea camerelor agricole	65	43.10.15	0.00								
Sume din bugetul de stat către bugetele locale pentru finanţarea investiţiilor în sănătate	66	43.10.16	0.00								
Sume din bugetul de stat către bugetele locale pentru finanţarea aparaturii medicale şi echipamentelor de comunicaţii în urgenţa în sănătate	67	43.10.16.01	0.00								

ROMÂNIA CONSILIUL JUDEȚEAN NEAMȚ PREȘEDINTE

ANEXA Nr. 3
LA CAIETUL DE OBIECTIVE

DENUMIREA INDICATORILOR	Cod rând	Cod indicator	Buget 2022	din care plati restante	Trim. I	Trim. II	Trim. III	Trim. IV	2023	2024	2025
Sume din bugetul de stat către bugetele locale pentru finanţarea reparaţiilor capitale în sănătate	68	43.10.16.02	0.00								
Sume din bugetul de stat către bugetele locale pentru finanţarea altor investiţii în sănătate	69	43.10.16.03	0.00								
Sume din veniturile proprii ale Ministerului Sănătăţii către bugetele locale pentru finanţarea investiţiilor în sănătate	70	43.10.17	0.00								
Sume din veniturile proprii ale Ministerului Sănătăţii către bugetele locale pentru finanţarea aparaturii medicale şi echipamentelor de comunicaţii în urgenţa în sănătate	71	43.10.17.01	0.00								
Sume din veniturile proprii ale Ministerului Sănătăţii către bugetele locale pentru finanţarea reparaţiilor capitale în sănătate	72	43.10.17.02	0.00								
Sume din veniturile proprii ale Ministerului Sănătăţii către bugetele locale pentru finanţarea altor investiţii în sănătate	73	43.10.17.03	0.00								
Subventii pentru institutiile publice destinate sectiunii de dezvoltare	74	43.10.19	1,102.88		390	0	0	712.88	400	420	440
Sume primite de la UE/alti donatori in contul platilor efectuate si prefinantari aferente cadrului financiar 2014-2020 (cod 48.10.01 la cod 48.10.05+48.10.11+48.10.12+48.10.15+48.10.16+48.10.19+48.10.32+48.10.33)	79	48.10	0.00		0	0	0	0.00	0	0	0
Fondul European de Dezvoltare Regională (FEDR) (cod 48.10.01.01+48.10.01.02+48.10.01.03)	80	48.10.01	0.00		0	0	0	0.00	0	0	0
Sume primite în contul plăţilor efectuate în anul curent	81	48.10.01.01	0.00								
Sume primite în contul plăţilor efectuate în anii anteriori	82	48.10.01.02	0.00								
Prefinanţare	83	48.10.01.03	0.00								
VENITURILE SECTIUNII DE FUNCTIONARE	76	00.01SF	**9,604.00**		**2,178**	**2,084**	**2,537**	**2,805.00**	**9,485.00**	**9,877.00**	**10,282.00**
I. VENITURI CURENTE	77	00.02	340.00		37	25	65	213.00	231.00	243.00	254.00
A. VENITURI FISCALE	78	00.03	0.00		0	0	0	0.00	0.00	0.00	0.00
A4. IMPOZITE SI TAXE PE BUNURI SI SERVICII	79	00.10	0.00		0	0	0	0.00	0.00	0.00	0.00
Taxe pe servicii specifice	80	15.10	0.00		0	0	0	0.00	0.00	0.00	0.00
Impozit pe spectacole	81	15.10.01	0.00		0	0	0	0.00	0.00	0.00	0.00
Alte taxe pe servicii specifice	82	15.10.50	0.00		0	0	0	0.00	0.00	0.00	0.00
C. VENITURI NEFISCALE	83	00.12	340.00		37	25	65	213.00	231.00	243.00	254.00
C1. VENITURI DIN PROPRIETATE	84	00.13	0.00		0	0	0	0.00	0.00	0.00	0.00
Venituri din proprietate	85	30.10	0.00		0	0	0	0.00	0.00	0.00	0.00
Venituri din concesiuni si inchirieri	86	30.10.05	0.00		0	0	0	0.00	0.00	0.00	0.00
Alte venituri din concesiuni şi închirieri de către instituţiile publice	87	30.10.05.30									
Venituri din utilizarea pasunilor comunale	88	30.10.09	0.00		0	0	0	0.00	0.00	0.00	0.00
Alte venituri din proprietate	89	30.10.50	0.00		0	0	0	0.00	0.00	0.00	0.00
Venituri din dobanzi	90	31.10	0.00		0	0	0	0.00	0.00	0.00	0.00
Alte venituri din dobanzi	91	31.10.03	0.00		0	0	0	0.00	0.00	0.00	0.00
C2. VANZARI DE BUNURI SI SERVICII	92	00.14	340.00		37	25	65	213.00	231.00	243.00	254.00
Venituri din prestari de servicii si alte activitati	93	33.10	182.00		20	25	50	87.00	231.00	243.00	254.00
Taxe si alte venituri in învăţământ	94	33.10.05	0.00		0	0	0	0.00	0.00	0.00	0.00
Venituri din prestări de servicii	95	33.10.08	0.00		0	0	0	0.00	0.00	0.00	0.00
Taxe si alte venituri din protectia mediului	96	33.10.09	0.00		0	0	0	0.00	0.00	0.00	0.00

ROMÂNIA * CONSILIUL JUDEȚEAN NEAMȚ * PREȘEDINTE

ANEXA Nr. 3
LA CAIETUL DE OBIECTIVE

DENUMIREA INDICATORILOR	Cod rând	Cod indicator	Buget 2022	din care plati restante	Trim. I	Trim. II	Trim. III	Trim. IV	2023	2024	2025
Contributia de intretinere a persoanelor asistate	97	33.10.13	0.00		0	0	0	0.00	0.00	0.00	0.00
Contributia elevilor si studentilor pentru internate, camine si cantine	98	33.10.14	0.00		0	0	0	0.00	0.00	0.00	0.00
Venituri din valorificarea produselor obtinute din activitatea proprie sau anexa	99	33.10.16	0.00		0	0	0	0.00	0.00	0.00	0.00
Venituri din organizarea de cursuri de calificare si conversie profesionala, specializare si perfectionare	100	33.10.17	0.00		0	0	0	0.00	0.00	0.00	0.00
Venituri din serbari si spectacole scolare, manifestari culturale, artistice si sportiv	101	33.10.19	0.00		0	0	0	0.00	0.00	0.00	0.00
Venituri din cercetare	102	33.10.20	0.00		0	0	0	0.00	0.00	0.00	0.00
Venituri din contractele incheiate cu casele de asigurari sociale de sanatate	103	33.10.21	0.00		0	0	0	0.00	0.00	0.00	0.00
Venituri din contractele încheiate cu direcţiile de sănătate publică din sume alocate de la bugetul de stat	104	33.10.30	0.00		0	0	0	0.00	0.00	0.00	0.00
Venituri din contractele încheiate cu direcţiile de sănătate publică din sume alocate din veniturile proprii ale Ministerului Sănătăţii	105	33.10.31	0.00		0	0	0	0.00	0.00	0.00	0.00
Venituri din contractele încheiate cu instituţiile de medicină legală	106	33.10.32	0.00		0	0	0	0.00	0.00	0.00	0.00
Alte venituri din prestari de servicii si alte activitati	107	33.10.50	182.00		20	25	50	87.00	231.00	243.00	254.00
Venituri din taxe administrative, eliberari permise	108	34.10	0.00		0	0	0	0.00	0.00	0.00	0.00
Alte venituri din taxe administrative, eliberari permise	109	34.10.50	0.00		0	0	0	0.00	0.00	0.00	0.00
Amenzi, penalitati si confiscari	110	35.10	0.00		0	0	0	0.00	0.00	0.00	0.00
Alte amenzi, penalitati si confiscari	111	35.10.50	0.00		0	0	0	0.00	0.00	0.00	0.00
Diverse venituri	112	36.10	41.00		0	0	15	26.00	0.00	0.00	0.00
Alte venituri	113	36.10.50	41.00		0	0	15	26.00			
Transferuri voluntare, altele decat subventiile	114	37.10	117.00		17	0	0	100.00	0.00	0.00	0.00
Donatii si sponsorizari	115	37.10.01	0.00		0	0	0	0.00	0.00	0.00	0.00
Varsaminte din sectiunea de functionare pentru finantarea sectiunii de dezvoltare a bugetului local	116	37.10.03	0.00		0	0	0	0.00	0.00	0.00	0.00
Alte transferuri voluntare	117	37.10.50	117.00		17	0	0	100.00	0.00	0.00	0.00
III. OPERAŢIUNI FINANCIARE	118	00.16									
Încasări din rambursarea împrumuturilor acordate	119	40.10									
Sume utilizate din excedentul anului precedent pentru efectuarea de cheltuieli	120	40.10.15									
Alte operaţiuni financiare	121	41.10									
Disponibilităţi din venituri curente constituite în depozite	122	41.10.01									
Sume din excedentului anului precedent pentru acoperirea golurilor temporare de	123	41.10.06									
IV. SUBVENTII	124	00.17	9,264.00		2,141	2,059	2,472	2,592.00	9,254.00	9,634.00	10,028.00
SUBVENTII DE LA ALTE NIVELE ALE ADMINISTRATIEI PUBLICE	125	00.18	9,264.00		2,141	2,059	2,472	2,592.00	9,254.00	9,634.00	10,028.00
Subventii de la bugetul de stat	126	42.10	0.00		0	0	0	0.00	0.00	0.00	0.00
Subventii de la bugetul de stat pentru spitale	127	42.10.11	0.00		0	0	0	0.00	0.00	0.00	0.00
Subventii primite de institutiile publice si activitatile finantate integral sau partial din venituri propriiin cadrul programelor FEGA implementate de APIA	128	42.10.43	0.00		0	0	0	0.00	0.00	0.00	0.00
Subventii de la alte administratii	129	43.10	9,264.00		2,141	2,059	2,472	2,592.00	9,254.00	9,634.00	10,028.00
Subvenţii pentru instituţii publice	130	43.10.09	9,264.00		2,141	2,059	2,472	2,592.00	9,254.00	9,634.00	10,028.00
Subvenţii din bugete locale pentru finanţarea cheltuielilor curente din domeniul sănătăţii	131	43.10.10	0.00		0	0	0	0.00	0.00	0.00	0.00

24

ANEXA Nr. 3
LA CAIETUL DE OBIECTIVE

DENUMIREA INDICATORILOR	Cod rând	Cod indicator	Buget 2022	din care plati restante	Trim. I	Trim. II	Trim. III	Trim. IV	2023	2024	2025
Subvenţii din bugetul local pentru finanţarea camerelor agricole	132	43.10.15	0.00		0	0	0	0.00	0.00	0.00	0.00
VENITURILE SECTIUNII DE DEZVOLTARE	133										
C. VENITURI NEFISCALE	134	**00.01SD**	**1,102.88**		**390**	**0**	**0**	**712.88**	**400**	**420**	**440**
C2. VANZARI DE BUNURI SI SERVICII	135	00.12	0.00		0	0	0	0.00	0.00	0.00	0.00
Transferuri voluntare, altele decat subventiile	136	00.14	0.00		0	0	0	0.00	0.00	0.00	0.00
Varsaminte din sectiunea de funcionare	137	37.10	0.00		0	0	0	0.00	0.00	0.00	0.00
II. VENITURI DIN CAPITAL	138	37.10.04	0.00		0	0	0	0.00	0.00	0.00	0.00
Venituri din valorificarea unor bunuri	139	00.15	0.00		0	0	0	0.00	0.00	0.00	0.00
Venituri din valorificarea unor bunuri ale institutiilor publice	140	39.10	0.00		0	0	0	0.00	0.00	0.00	0.00
Alte venituri din valorificarea unor bunuri	141	39.10.01	0.00		0	0	0	0.00	0.00	0.00	0.00
IV. SUBVENTII	142	39.10.50	0.00		0	0	0	0.00	0.00	0.00	0.00
SUBVENTII DE LA ALTE NIVELE ALE ADMINISTRATIEI PUBLICE	143	00.17	1,102.88		390	0	0	712.88	400.00	420.00	440.00
Subventii de la bugetul de stat	144	00.18	1,102.88		390	0	0	712.88	400.00	420.00	440.00
Subvenţii de la bugetul de stat catre institutiile publice finantate partial sau integral din venituri proprii pentru proiecte finanţate din FEN postaderare	145	42.10	0.00		0	0	0	0.00	0.00	0.00	0.00
Subventii de la alte administratii	146	42.10.39	0.00		0	0	0	0.00	0.00	0.00	0.00
Subvenţii din bugetele locale pentru finanţarea cheltuielilor de capital din domeniul sănătăţii	147	43.10	1,102.88		390	0	0	712.88	400.00	420.00	440.00
sănătate	148	43.10.14	0.00		0	0	0	0.00	0.00	0.00	0.00
Sume din bugetul de stat către bugetele locale pentru finanţarea aparaturii medicale şi echipamentelor de comunicaţii în urgenţa în sănătate	149	43.10.16	0.00		0	0	0	0.00	0.00	0.00	0.00
Sume din bugetul de stat către bugetele locale pentru finanţarea reparaţiilor capitale în sănătate	150	43.10.16.01	0.00		0	0	0	0.00	0.00	0.00	0.00
Sume din bugetul de stat către bugetele locale pentru finanţarea altor investiţii în sănătate	151	43.10.16.02	0.00		0	0	0	0.00	0.00	0.00	0.00
Sume din veniturile proprii ale Ministerului Sănătăţii către bugetele locale pentru finanţarea investiţiilor în sănătate	152	43.10.16.03	0.00		0	0	0	0.00	0.00	0.00	0.00
Sume din veniturile proprii ale Ministerului Sănătăţii către bugetele locale pentru finanţarea aparaturii medicale şi echipamentelor de comunicaţii în	153	43.10.17	0.00		0	0	0	0.00	0.00	0.00	0.00
Sume din veniturile proprii ale Ministerului Sănătăţii către bugetele locale pentru finanţarea reparaţiilor capitale în sănătate	154	43.10.17.01	0.00		0	0	0	0.00	0.00	0.00	0.00
Sume din veniturile proprii ale Ministerului Sănătăţii către bugetele locale pentru finanţarea altor investiţii în sănătate	155	43.10.17.02	0.00		0	0	0	0.00	0.00	0.00	0.00
Subventii pentru institutii publice destinate sectiunii de dezvoltare	156	43.10.17.03	0.00		0	0	0	0.00	0.00	0.00	0.00
Sume primite de la UE/alti donatori in contul platilor efectuate si prefinantari aferente cadrului financiar 2014-2020 (cod 48.10.01 la cod 48.10.05+48.10.11+48.10.12+48.10.15+48.10.16+48.10.19+48.10.32+48.10.33)	157	43.10.19	1,102.88		390	0	0	712.88	400.00	420.00	440.00
Fondul European de Dezvoltare Regională (FEDR) (cod 48.10.01.01+48.10.01.02+48.10.01.03)	79	48.10			0	0	0	0.00	0	0	0
Sume primite în contul plăţilor efectuate în anul curent	80	48.10.01			0	0	0	0.00	0	0	0
Sume primite în contul plăţilor efectuate în anii anteriori	81	48.10.01.01			0	0	0	0.00	0	0	0
Prefinanţare	82	48.10.01.02			0	0	0	0.00	0	0	0
	83	48.10.01.03			0	0	0	0.00	0	0	0

ROMANIA * CONSILIUL JUDEȚEAN NEAMȚ PREȘEDINTE

25

ANEXA Nr. 3
LA CAIETUL DE OBIECTIVE

DENUMIREA INDICATORILOR	Cod rând	Cod indicator	Buget 2022	din care plati restante	Trim. I	Trim. II	Trim. III	Trim. IV	2023	2024	2025
TOTAL CHELTUIELI	159		**10,706.88**		**2,568.00**	**2,084.00**	**2,537.00**	**3,517.88**	**9,990.00**	**10,407.00**	**10,838.00**
SECŢIUNEA DE FUNCŢIONARE (Cod 01+79+84)	160		**9,604.00**		**2,178.00**	**2,084.00**	**2,537.00**	**2,805.00**	**9,590.00**	**9,987.00**	**10,398.00**
01. CHELTUIELI CURENTE (01=10+20+30+40+50+51+55+57+59)	161		9,604.00		2,178.00	2,084.00	2,537.00	2,805.00	9,590.00	9,987.00	10,398.00
TITLUL I CHELTUIELI DE PERSONAL (cod 10.01 la 10.03)	162	**10**	6,180.00		1,625.00	1,506.00	1,594.00	1,455.00	6,880.00	7,146.00	7,424.00
Cheltuieli salariale in bani (cod 10.01.01 la 10.01.16 +10.01.30)	163	**10.01**	5,933.00		1,470.00	1,486.00	1,559.00	1,418.00			
Salarii de baza	164	10.01.01	4,837.00		1,206.00	1,202.00	1,282.00	1,147.00			
Indemnizatie de conducere	165	10.01.03	0.00								
Spor de vechime	166	10.01.04	0.00								
Sporuri pentru conditii de munca	167	10.01.05	0.00								
Alte sporuri	168	10.01.06	700.00		170.00	170.00	195.00	165.00			
Ore suplimentare	169	10.01.07	0.00								
Fond de premii	170	10.01.08	0.00								
Indemnizatie de vacanta	171	10.01.09	0.00								
Fond pentru posturi ocupate prin cumul	172	10.01.10	137.00		33.00	33.00	32.00	39.00			
Fond aferent platii cu ora	173	10.01.11	0.00								
Indemnizatii platite unor persoane din afara unitatii	174	10.01.12	0.00								
Indemnizatii de delegare	175	10.01.13	10.00		2.00	3.00	2.00	3.00			
Indemnizatii de detasare	176	10.01.14	0.00								
Alocaţii pentru transportul la şi de la locul de muncă	177	10.01.15	0.00								
Alocaţii pentru locuinţe	178	10.01.16	0.00								
Indemnizatie de hrana	179	10.01.17	249.00		59.00	78.00	48.00	64.00			
Alte drepturi salariale in bani	180	10.01.30	0.00								
Cheltuieli salariale in natura (cod 10.02.01 la 10.02.05+10.02.30)	181	**10.02**	111.00		122.00	-14.00	0.00	3.00			
Tichete de masa	182	10.02.01	0.00								
Norme de hrană	183	10.02.02	0.00								
Uniforme şi echipament obligatoriu	184	10.02.03	0.00								
Locuinţa de serviciu folosită de salariat şi familia sa	185	10.02.04	0.00								
Transportul la si de la locul de munca	186	10.02.05	0.00								
Vouchere de vacanta	187	10.02.06	111.00		122.00	-14.00		3.00			
Alte drepturi salariale in natura	188	10.02.30	0.00								
Contributii (cod 10.03.01 la 10.03.06)	189	**10.03**	136.00		33.00	34.00	35.00	34.00			
Contributii de asigurari sociale de stat	190	10.03.01	0.00								
Contributii de asigurări de somaj	191	10.03.02	0.00								
Contributii de asigurari sociale de sanatate	192	10.03.03	0.00								
Contributii de asigurari pentru accidente de munca si boli profesionale	193	10.03.04	0.00								
Prime de asigurare de viaţă plătite de angajator pentru angajaţi	194	10.03.05	2.00				2.00				
Contributii pentru concedii şi indemnizaţii (0,85%)	195	10.03.06	0.00								
Contributia asiguratorie de munca	196	10.03.07	134.00		33.00	34.00	33.00	34.00			
Contributii platite de angajator in numele angajatului	197	10.03.08	0.00								
TITLUL II BUNURI SI SERVICII (cod 20.01 la 20.06+20.09 la 20.16+20.18 la 20.27+20.30)	198	**20**	3,332.00		531	553	922	1,326.00	2,625.00	2,756.00	2,889.00

26

ANEXA Nr. 3
LA CAIETUL DE OBIECTIVE

DENUMIREA INDICATORILOR	Cod rând	Cod indicator	Buget 2022	din care plati restante	Trim. I	Trim. II	Trim. III	Trim. IV	2023	2024	2025
Bunuri si servicii (cod 20.01.01 la 20.01.09+20.01.30)	199	**20.01**	812.00		184	178	196	254.00			
Furnituri de birou	200	20.01.01	8.00		1	3	4	0.00			
Materiale pentru curatenie	201	20.01.02	19.00		2	4	8	5.00			
Încalzit, Iluminat si forta motrica	202	20.01.03	545.00		124	110	111	200.00			
Apa, canal si salubritate	203	20.01.04	25.00		5	5	9	6.00			
Carburanţi şi lubrefianţi	204	20.01.05	25.00		3	5	12	5.00			
Piese de schimb	205	20.01.06	18.00		1	1	6	10.00			
Transport	206	20.01.07	10.00		4	5	1	0.00			
Posta, telecomunicatii, radio, tv, internet	207	20.01.08	43.00		10	10	10	13.00			
Materiale si prestari de servicii cu caracter functional	208	20.01.09	52.00		17	15	15	5.00			
Alte bunuri si servicii pentru întretinere si functionare	209	20.01.30	67.00		17	20	20	10.00			
Reparatii curente	210	**20.02**	7.00		0	0	7	0.00			
Hrana (cod 20.03.01+20.03.02)	211	**20.03**	0.00		0	0	0	0.00			
Hrana pentru oameni	212	20.03.01	0.00								
Hrana pentru animale	213	20.03.02	0.00								
Medicamente si materiale sanitare (cod 20.04.01 la 20.04.04)	214	**20.04**	0.00		0	0	0	0.00			
Medicamente	215	20.04.01	0.00								
Materiale sanitare	216	20.04.02	0.00								
Reactivi	217	20.04.03	0.00								
Dezinfectanţi	218	20.04.04	0.00								
Bunuri de natura obiectelor de inventar (cod 20.05.01+20.05.03+20.05.30)	219	**20.05**	115.00		25	30	35	25.00			
Uniforme si echipament	220	20.05.01	0.00								
Lenjerie si accesorii de pat	221	20.05.03	0.00								
Alte obiecte de inventar	222	20.05.30	115.00		25	30	35	25.00			
Deplasari, detasari, transferari (cod 20.06.01+20.06.02)	223	**20.06**	0.00		0	0	0	0.00			
Deplasari interne, detaşări, transferări	224	20.06.01	0.00								
Deplasari în străinătate	225	20.06.02	0.00								
Materiale de laborator	226	**20.09**	0.00								
Cercetare - dezvoltare	227	**20.10**	0.00								
Carti, publicatii si materiale documentare	228	**20.11**	5.00		3		2				
Consultanţă şi expertiză	229	**20.12**	0.00								
Pregătire profesională	230	**20.13**	5.00		1	4					
Protectia muncii	231	**20.14**	20.00		9	6	5				
Muniţie, furnituri şi armament de natura activelor fixe pentru armată	232	**20.15**	0.00								
Studii şi cercetări	233	**20.16**	0.00								
Plăţi pentru finanţarea patrimoniului genetic al animalelor	234	**20.18**	0.00								
Contribuţii ale administratiei publice locale la realizarea unor lucrări şi servicii de interes public local, în baza unor convenţii sau contracte de asociere	235	**20.19**	0.00								
Reabilitare infrastructură program inundaţii pentru autorităţi publice locale	236	**20.20**	0.00								
Meteorologie	237	**20.21**	0.00								
Finanţarea acţiunilor din domeniul apelor	238	**20.22**	0.00								

ROMANIA * JUDEȚUL SUCEAVA * CONSILIUL JUDEȚEAN NEAMȚ PREȘEDINTE

ANEXA Nr. 3
LA CAIETUL DE OBIECTIVE

DENUMIREA INDICATORILOR	Cod rând	Cod indicator	Buget 2022	din care plati restante	Trim. I	Trim. II	Trim. III	Trim. IV	2023	2024	2025
Prevenirea şi combaterea inundaţiilor şi înghețurilor	239	**20.23**	0.00								
Comisioane si alte costuri aferente imprumuturilor (cod 20.24.01 la 20.24.03)	240	**20.24**	0.00		0	0	0	0.00			
Comisioane si alte costuri aferente imprumuturilor externe	241	20.24.01	0.00								
Comisioane si alte costuri aferente imprumuturilor interne	242	20.24.02	0.00								
Cheltuieli judiciare şi extrajudiciare derivate din acţiuni în reprezentarea intereselor statului, potrivit dispoziţiilor legale	243	**20.25**	0.00								
Tichete cadou	244	**20.27**	0.00								
Alte cheltuieli (cod 20.30.01 la 20.30.04+20.30.06+20.30.07+20.30.09+20.30.30)	245	**20.30**	2,368.00		309	335	677	1,047.00			
Reclama si publicitate	246	20.30.01	0.00								
Protocol si reprezentare	247	20.30.02	0.00								
Prime de asigurare non-viata	248	20.30.03	15.00		5	3	3	4.00			
Chirii	249	20.30.04	63.00		7	30	6	20.00			
Prestari servicii pentru transmiterea drepturilor	250	20.30.06	0.00								
Fondul Presedintelui/Fondul conducatorului institutiei publice	251	20.30.07	0.00								
Executarea silita a creantelor bugetare	252	20.30.09	0.00								
Alte cheltuieli cu bunuri si servicii	253	20.30.30	2,290.00		297	302	668	1,023.00			
TITLUL VI TRANSFERURI INTRE UNITATI ALE ADMINISTRATIEI	254	**51**	0.00		0	0	0	0.00			
Transferuri curente (cod 51.01.01+51.01.03+51.01.14+51.01.15+51.01.24+51.01.26+51.01.31+51.01.39)	255	**51.01**	0.00		0	0	0	0.00			
Transferuri catre institutii publice	256	51.01.01	0.00								
Actiuni de sanatate	257	51.01.03	0.00								
Finantarea aeroporturilor de interes local	258	51.01.05	0.00								
Transferuri din bugetele consiliilor judetene pentru finantarea centrelor de zi pentru protectia copilului	259	51.01.14	0.00								
Transferuri din bugetele locale pentru institutiile de asistenta sociala pentru persoanele cu handicap	260	51.01.15	0.00								
Transferuri din bugetele consiliilor locale şi judeţene pentru acordarea unor ajutoare către unităţile administrativ-teritoriale în situaţii de extremă dificultate	261	51.01.24	0.00								
Transferuri privind contribuţia de asigurări sociale de sănătate pentru persoanele aflate în concediu pentru creşterea copilului	262	51.01.26	0.00								
Transferuri privind contribuţiile de sănătate pentru persoanele beneficiare de	263	51.01.31	0.00								
Transferuri din bugetele consiliilor locale şi judeţene pentru finanţarea unităţilor de asistenţă medico-sociale	264	51.01.39	0.00								
Transferuri de la bugetele locale către instituţiile publice şi activităţile finanţate integral sau parţial din venituri proprii pentru finanţarea sănătăţii	265	51.01.46	0.00								
Transferuri din bugetele locale pentru finanţarea camerelor agricole	266	51.01.49	0.00								
TITLUL VII ALTE TRANSFERURI (cod 55.01+55.02)	267	**55SF**	0.00		0	0	0	0.00			
A. Transferuri interne (cod 55.01.18+55.01.54)	268	**55.01**	0.00		0	0	0	0.00			
Alte transferuri curente interne	269	55.01.18	0.00								
Transferuri pentru achitarea obligatiilor restante catre furnizorii de energie termica si ale centralelor de termoficare	270	55.01.54	0.00								
B. Transferuri curente in strainatate (cod 55.02.18+55.02.04)	271	**55.02**	0.00		0	0	0	0.00			
Contributii si cotizatii la organisme internationale	272	55.02.01	0.00								

ROMÂNIA CONSILIUL JUDEȚEAN NEAMȚ PREȘEDINTE

28

ANEXA Nr. 3
LA CAIETUL DE OBIECTIVE

DENUMIREA INDICATORILOR	Cod rând	Cod indicator	Buget 2022	din care plati restante	Trim. I	Trim. II	Trim. III	Trim. IV	2023	2024	2025
Alte transferuri curente in strainatate	273	55.02.04	0.00								
TITLUL IX ASISTENTA SOCIALA (cod 57.02)	274	57	0.00		0	0	0	0.00			
Ajutoare sociale (cod 57.02.01 la 57.02.04)	275	57.02	0.00		0	0	0	0.00			
Ajutoare sociale in numerar	276	57.02.01	0.00								
Ajutoare sociale in natura	277	57.02.02	0.00								
Tichete de creşă	278	57.02.03	0.00								
Tichete cadou acordate pentru cheltuieli sociale	279	57.02.04	0.00								
TITLUL X ALTE CHELTUIELI (59.01+59.02+59.11+59.12+59.15+59.17+59.22+59.25+59.30)	280	59	92.00		22	25	21	24.00	85.00	85.00	85.00
Burse	281	59.01	0.00								
Ajutoare pentru daune provocate de calamitățile naturale	282	59.02	0.00								
Program pentru tineret	283	59.08	0.00								
Asociatii si fundatii	284	59.11	0.00								
Sustinerea cultelor	285	59.12	0.00								
Contributii la salarizarea personalului neclerical	286	59.15	0.00								
Despăgubiri civile	287	59.17	0.00								
drept privat	288	59.20	0.00								
Actiuni cu caracter stiintific si socio-cultural	289	59.22	0.00								
Sume aferente plăţii creanţelor salariale	290	59.25	0.00								
Programe şi proiecte privind prevenirea si combaterea discriminarii	291	59.30	0.00								
Plati efectuate in anii precedenti si recuperate in anul curent	292	59.40	92.00		22	25	21	24.00			
TITLUL XVII PLATI EFECTUATE IN ANII PRECEDENTI SI RECUPERATE IN ANUL CURENT (85.01)	293	84	0.00								
Plati efectuate in anii precedenti şi recuperate in anul curent	294	85.01	0.00								
TITLUL XIV REZERVE, EXCEDENT/DEFICIT SECTIUNE FUNCTION	295		0.00		0	0	0	0.00	0.00	0.00	0.00
Excedent	296	92.01	0.00								
Excedentul sectiunii de functionare	297	92.01.96	0.00		0	0	0	0.00			
Deficit	298	93.01	0.00								
Deficitul sectiunii de functionare	299	93.01.96	0.00								
	300										
SECŢIUNEA DE DEZVOLTARE (Cod 51+55+56+70+84)	301		**1,102.88**		**390**	**0**	**0**	**712.88**	**400.00**	**420.00**	**440.00**
TITLUL VI TRANSFERURI INTRE UNITATI ALE ADMINISTRATIEI PUBLICE (cod 51.01+51.02)	302	51	0.00		0	0	0	0.00			
Transferuri de capital	303	51.02	0.00		0	0	0	0.00			
Transferuri pentru finanţarea investiţiilor la spitale	304	51.02.12	0.00								
domeniul sănătăţii	305	51.02.28	0.00								
Alte transferuri de capital catre institutii publice	306	51.02.29	0.00								
TITLUL VII ALTE TRANSFERURI (cod 55.01)	307	55	0.00		0	0	0	0.00			
A. Transferuri interne	308	55.01	0.00		0	0	0	0.00			
Programe cu finantare rambursabila	309	55.01.03	0.00								
Programe PHARE şi alte programe cu finanţare nerambursabilă	310	55.01.08	0.00								

ROMÂNIA * JUDEȚUL NEAMȚ * CONSILIUL JUDEȚEAN PREȘEDINTE

29

ANEXA Nr. 3
LA CAIETUL DE OBIECTIVE

DENUMIREA INDICATORILOR	Cod rând	Cod indicator	Buget 2022	din care plati restante	Trim. I	Trim. II	Trim. III	Trim. IV	2023	2024	2025
Programe ISPA	311	55.01.09	0.00								
Programe SAPARD	312	55.01.10	0.00								
Programe de dezvoltare	313	55.01.13	0.00								
Fond Roman de Dezvoltare Sociala	314	55.01.15	0.00								
Cheltuieli neeligibile ISPA	315	55.01.28	0.00								
Transferuri din bugetul local către asociațiile de dezvoltare intercomunitară	316	55.01.42	0.00								
70. CHELTUIELI DE CAPITAL (70=71+72+75	317	**70**	1,102.88		390	0	0	712.88	400.00	420.00	440.00
TITLUL XII ACTIVE NEFINANCIARE (cod 71.01 la 71.03)	318	**71**	1,102.88		390	0	0	712.88	400	420	440
Active fixe (cod 71.01.01 la 71.01.03+71.01.30)	319	**71.01**	1,102.88		390	0	0	712.88			
Construcții	320	71.01.01	0.00								
Mașini, echipamente si mijloace de transport	321	71.01.02	1,102.88		390			712.88			
Mobilier, aparatură birotică și alte active corporale	322	71.01.03	0.00								
Alte active fixe	323	71.01.30	0.00								
Reparatii capitale aferente activelor fixe	324	**71.03**	0.00								
TITLUL XVII PLATI EFECTUATE IN ANII PRECEDENTI SI RECUPERATE IN ANUL CURENT (85.01)	325	**84**	0.00								
Plati efectuate in anii precedenti si recuperate in anul curent	326	85.01	0.00								
TITLUL XIV REZERVE, EXCEDENT/DEFICIT SECTIUNE DEZVOLTA	327		0.00								
Excedent	328	92.01	0.00								
Excedentul sectiunii de dezvoltare	329	92.01.97	0.00								
Deficit	330	93.01	0.00								
Deficitul sectiunii de dezvoltare	331	93.01.97	0.00		0	0	0	0.00	0.00	0.00	0.00
REZERVE, EXCEDENT / DEFICIT TOTAL	332		0.00								
EXCEDENT	333	89.02	0.00								
DEFICIT	334	99.02	0.00		0	0	0	0.00	0.00	0.00	0.00

ROMÂNIA * JUDEȚUL CONSILIUL JUDEȚEAN * PREȘEDINTE

ORDONATOR PRINCIPAL DE CREDITE,
PRESEDINTE,
Ionel ARSENE

DIRECTOR GENERAL,
Adriana-Elena BOSOVICI

ANEXA Nr. 3
LA CAIETUL DE OBIECTIVE

JUDEŢUL NEAMŢ
CONSILIUL JUDEŢEAN NEAMŢ
Formular: 11/05

BUGETUL
PE TITLURI DE CHELTUIELI, ARTICOLE ŞI ALINEATE, PE ANUL 2022

CAPITOLUL 67.02
SUBCAPITOLUL 0304

Instituţii publice de spectacole şi concerte - Teatrul Tineretului Piatra Neamţ

- mii lei -

DENUMIREA INDICATORILOR	Cod rând	Cod indicator	Program 2022	din care plati	Trim. I	Trim. II	Trim. III	Trim. IV	2023	2024	2025
TOTAL CHELTUIELI (SF+SD)	1		**10,366.88**		**2,531.00**	**2,059.00**	**2,472.00**	**3,304.88**	**9,654.00**	**10,054.00**	**10,468.00**
SECŢIUNEA DE FUNCŢIONARE (Cod	2		**9,264.00**		**2,141.00**	**2,059.00**	**2,472.00**	**2,592.00**	**9,254.00**	**9,634.00**	**10,028.00**
01. CHELTUIELI CURENTE	3		**9,264.00**		**2,141.00**	**2,059.00**	**2,472.00**	**2,592.00**	**9,254.00**	**9,634.00**	**10,028.00**
TITLUL I CHELTUIELI DE PERSONAL (cod 10.01 la 10.03)	4	**10**	**6,180.00**		1,625.00	1,506.00	1,594.00	1,455.00	6,880.00	7,146.00	7,424.00
Cheltuieli salariale in bani (cod 10.01.01 la 10.01.16 +10.01.	5	**10.01**	**5,933.00**		1,470.00	1,486.00	1,559.00	1,418.00	X	X	X
Salarii de baza	6	10.01.01	**4,837.00**		1,206.00	1,202.00	1,282.00	1,147.00	X	X	X
Indemnizatie de conducere	7	10.01.03	**0.00**						X	X	X
Spor de vechime	8	10.01.04	**0.00**						X	X	X
Sporuri pentru conditii de munca	9	10.01.05	**0.00**						X	X	X
Alte sporuri	10	10.01.06	**700.00**		170.00	170.00	195.00	165.00	X	X	X
Ore suplimentare	11	10.01.07	**0.00**						X	X	X
Fond de premii	12	10.01.08	**0.00**						X	X	X
Indemnizatie de vacanta	13	10.01.09	**0.00**						X	X	X
Fond pentru posturi ocupate prin cumul	14	10.01.10	**137.00**		33.00	33.00	32.00	39.00	X	X	X
Fond aferent platii cu ora	15	10.01.11	**0.00**						X	X	X
Indemnizatii platite unor persoane din afara unitatii	16	10.01.12	**0.00**						X	X	X
Drepturi de delegare	17	10.01.13	**10.00**		2.00	3.00	2.00	3.00	X	X	X
Indemnizatii de detasare	18	10.01.14	**0.00**						X	X	X
Alocaţii pentru transportul la şi de la locul de muncă	19	10.01.15	**0.00**						X	X	X
Alocaţii pentru locuinţe	20	10.01.16	**0.00**						X	X	X
Indemnizatie de hrana	21	10.01.17	**249.00**		59.00	78.00	48.00	64.00	X	X	X
Stimulentul de risc	22	10.01.29	**0.00**						x	x	x
Alte drepturi salariale in bani	23	10.01.30	**0.00**						X	X	X
Cheltuieli salariale in natura (cod 10.02.01 la 10.02.05+10.0	24	**10.02**	**111.00**		122.00	-14.00	0.00	3.00	X	X	X
Norme de hrană	25	10.02.02	**0.00**						X	X	X
Uniforme şi echipament obligatoriu	26	10.02.03	**0.00**						X	X	X
Locuinţa de serviciu folosită de salariat şi familia sa	27	10.02.04	**0.00**						X	X	X
Transportul la si de la locul de munca	28	10.02.05	**0.00**						X	X	X
Vouchere de vacanţă	29	10.02.06	**111.00**		122.00	-14.00		3.00	X	X	X
Alte drepturi salariale in natura	30	10.02.30	**0.00**						X	X	X
Contributii (cod 10.03.01 la 10.03.06)	31	**10.03**	**136.00**		33.00	34.00	35.00	34.00	X	X	X
Contributii de asigurari sociale de stat	32	10.03.01	**0.00**						X	X	X
Contributii de asigurări de somaj	33	10.03.02	**0.00**						X	X	X
Contributii de asigurari sociale de sanatate	34	10.03.03	**0.00**						X	X	X
Contributii de asigurari pentru accidente de munca si boli	35	10.03.04	**0.00**						X	X	X

31

ANEXA Nr. 3
LA CAIETUL DE OBIECTIVE

DENUMIREA INDICATORILOR	Cod rând	Cod indicator	Program 2022	din care plati	Trim. I	Trim. II	Trim. III	Trim. IV	2023	2024	2025
Prime de asigurare de viaţă plătite de angajator pentru	36	10.03.05	**2.00**				2.00		X	X	X
Contributii pentru concedii şi indemnizaţii (0,85%)	37	10.03.06	**0.00**						X	X	X
Contributia asiguratorie de munca	38	10.03.07	**134.00**		33.00	34.00	33.00	34.00	X	X	X
Contributii platite de angajator in numele angajatului	39	10.03.08	**0.00**						X	X	X
	40										
TITLUL II BUNURI SI SERVICII (cod 20.01 la 20.06+20.09 la 20.16+2	41	**20**	**2,992.00**		494.00	528.00	857.00	1,113.00	2,289.00	2,403.00	2,519.00
Bunuri si servicii (cod 20.01.01 la 20.01.09+20.01.30)	42	**20.01**	**812.00**		184.00	178.00	196.00	254.00	X	X	X
Furnituri de birou	43	20.01.01	**8.00**		1.00	3.00	4.00	0.00	X	X	X
Materiale pentru curatenie	44	20.01.02	**19.00**		2.00	4.00	8.00	5.00	X	X	X
Încalzit, Iluminat si forta motrica	45	20.01.03	**545.00**		124.00	110.00	111.00	200.00	X	X	X
Apa, canal si salubritate	46	20.01.04	**25.00**		5.00	5.00	9.00	6.00	X	X	X
Carburanţi şi lubrefianţi	47	20.01.05	**25.00**		3.00	5.00	12.00	5.00	X	X	X
Piese de schimb	48	20.01.06	**18.00**		1.00	1.00	6.00	10.00	X	X	X
Transport	49	20.01.07	**10.00**		4.00	5.00	1.00	0.00	X	X	X
Posta, telecomunicatii, radio, tv, internet	50	20.01.08	**43.00**		10.00	10.00	10.00	13.00	X	X	X
Materiale si prestari de servicii cu caracter functional	51	20.01.09	**52.00**		17.00	15.00	15.00	5.00	X	X	X
Alte bunuri si servicii pentru întretinere si functionare	52	20.01.30	**67.00**		17.00	20.00	20.00	10.00	X	X	X
Reparatii curente	53	**20.02**	**7.00**		0.00	0.00	7.00	0.00	X	X	X
Hrana (cod 20.03.01+20.03.02)	54	**20.03**	**0.00**		0.00	0.00	0.00	0.00	X	X	X
Hrana pentru oameni	55	20.03.01	**0.00**						X	X	X
Hrana pentru animale	56	20.03.02	**0.00**						X	X	X
Medicamente si materiale sanitare (cod 20.04.01 la 20.04.04	57	**20.04**	**0.00**		0.00	0.00	0.00	0.00	X	X	X
Medicamente	58	20.04.01	**0.00**						X	X	X
Materiale sanitare	59	20.04.02	**0.00**						X	X	X
Reactivi	60	20.04.03	**0.00**						X	X	X
Dezinfectanţi	61	20.04.04	**0.00**						X	X	X
Bunuri de natura obiectelor de inventar (cod 20.05.01+20.0	62	**20.05**	**115.00**		25.00	30.00	35.00	25.00	X	X	X
Uniforme si echipament	63	20.05.01	**0.00**						X	X	X
Lenjerie si accesorii de pat	64	20.05.03	**0.00**						X	X	X
Alte obiecte de inventar	65	20.05.30	**115.00**		25.00	30.00	35.00	25.00	X	X	X
Deplasari, detasari, transferari (cod 20.06.01+20.06.02)	66	**20.06**	**0.00**		0.00	0.00	0.00	0.00	X	X	X
Deplasari interne, detaşări, transferări	67	20.06.01	**0.00**						X	X	X
Deplasari în străinătate	68	20.06.02	**0.00**						X	X	X
Materiale de laborator	69	**20.09**	**0.00**						X	X	X
Cercetare - dezvoltare	70	**20.10**	**0.00**						X	X	X
Carti, publicatii si materiale documentare	71	**20.11**	**5.00**		3.00		2.00		X	X	X
Consultanţă şi expertiză	72	**20.12**	**0.00**						X	X	X
Pregătire profesională	73	**20.13**	**5.00**		1.00	4.00			X	X	X
Protectia muncii	74	**20.14**	**20.00**		9.00	6.00	5.00		X	X	X
Muniţie, furnituri şi armament de natura activelor fixe pentr	75	**20.15**	**0.00**						X	X	X
Studii şi cercetări	76	**20.16**	**0.00**						X	X	X
Plăţi pentru finanţarea patrimoniului genetic al animalelor	77	**20.18**	**0.00**						X	X	X

ROMÂNIA * CONSILIUL JUDEȚEAN NEAMȚ PREȘEDINTE

ANEXA Nr. 3
LA CAIETUL DE OBIECTIVE

DENUMIREA INDICATORILOR	Cod rând	Cod indicator	Program 2022	din care plati	Trim. I	Trim. II	Trim. III	Trim. IV	2023	2024	2025
Contribuţii ale administratiei publice locale la realizarea unor lucrări şi servicii de interes public local, în baza unor convenţii sau contracte de asociere	78	**20.19**	**0.00**						X	X	X
Reabilitare infrastructură program inundaţii pentru autorităţi publice locale	79	**20.20**	**0.00**						X	X	X
Meteorologie	80	**20.21**	**0.00**						X	X	X
Finanţarea acţiunilor din domeniul apelor	81	**20.22**	**0.00**						X	X	X
Prevenirea şi combaterea inundaţiilor şi îngheţurilor	82	**20.23**	**0.00**						X	X	X
Comisioane si alte costuri aferente imprumuturilor (cod 20.	83	**20.24**	**0.00**		0.00	0.00	0.00	0.00	X	X	X
Comisioane si alte costuri aferente imprumuturilor externe	84	20.24.01	**0.00**						X	X	X
Comisioane si alte costuri aferente imprumuturilor interne	85	20.24.02	**0.00**						X	X	X
Cheltuieli judiciare şi extrajudiciare derivate din acţiuni în reprezentarea intereselor statului, potrivit dispoziţiilor	86	**20.25**	**0.00**						X	X	X
Tichete cadou	87	**20.27**	**0.00**						X	X	X
Alte cheltuieli (cod 20.30.01 la 20.30.04+20.30.06+20.30.07+20.30.09+20	88	**20.30**	**2,028.00**		272.00	310.00	612.00	834.00	X	X	X
Reclama si publicitate	89	20.30.01	**0.00**						X	X	X
Protocol si reprezentare	90	20.30.02	**0.00**						X	X	X
Prime de asigurare non-viata	91	20.30.03	**15.00**		5.00	3.00	3.00	4.00	X	X	X
Chirii	92	20.30.04	**63.00**		7.00	30.00	6.00	20.00	X	X	X
Prestari servicii pentru transmiterea drepturilor	93	20.30.06	**0.00**						X	X	X
Fondul Presedintelui/Fondul conducatorului institutiei public	94	20.30.07	**0.00**						X	X	X
Executarea silita a creantelor bugetare	95	20.30.09	**0.00**						X	X	X
Alte cheltuieli cu bunuri si servicii	96	20.30.30	**1,950.00**		260.00	277.00	603.00	810.00	X	X	X
	97										
TITLUL III DOBANZI (cod 30.01 la 30.03)	98	**30**	**0.00**		0.00	0.00	0.00	0.00			
Dobanzi aferente datoriei publice interne (cod 30.01.01+30.	99	**30.01**	**0.00**		0.00	0.00	0.00	0.00	X	X	X
Dobanzi aferente datoriei publice interne directe	100	30.01.01	**0.00**						X	X	X
Dobânzi aferente creditelor interne garantate	101	30.01.02	**0.00**						X	X	X
Dobanzi aferente datoriei publice externe (cod 30.02.01 la 30.02	102	**30.02**	**0.00**		0.00	0.00	0.00	0.00	X	X	X
Dobanzi aferente datoriei publice externe directe	103	30.02.01	**0.00**						X	X	X
Dobanzi aferente creditelor externe contractate de ordonato	104	30.02.02	**0.00**						X	X	X
Dobanzi aferente creditelor externe garantate si/sau direct s	105	30.02.03	**0.00**						X	X	X
Dobanzi aferente datoriei publice externe locale	106	30.02.05	**0.00**						X	X	X
Alte dobanzi (cod 30.03.01 la 30.03.05)	107	**30.03**	**0.00**		0.00	0.00	0.00	0.00	X	X	X
Dobânzi aferente împrumuturilor din fondul de tezaur	108	30.03.01	**0.00**						X	X	X
Dobanda datorata trezoreriei statului	109	30.03.02	**0.00**						X	X	X
Dobanzi aferente imprumuturilor temporare din trezoreria	110	30.03.03	**0.00**						X	X	X
Dobanzi la depozite si disponibilitati pastrate in contul	111	30.03.04	**0.00**						X	X	X
Dobanzi la opeatiunile de leasing	112	30.03.05	**0.00**						X	X	X
	113										
TITLUL IV SUBVENTII (cod 40.03+40.20+40.30)	114	**40**	**0.00**		0.00	0.00	0.00	0.00			
Subvenţii pentru acoperirea diferenţelor de preţ şi tarif	115	**40.03**	**0.00**						X	X	X
Subvenţii pentru compensarea cresterilor neprevizionate ale preturilor la combustibili	116	**40.20**	**0.00**						X	X	X
	117		**0.00**								

ROMÂNIA * CONSILIUL JUDEȚEAN NEAMȚ * PREȘEDINTE

ANEXA Nr. 3
LA CAIETUL DE OBIECTIVE

DENUMIREA INDICATORILOR	Cod rând	Cod indicator	Program 2022	din care plati	Trim. I	Trim. II	Trim. III	Trim. IV	2023	2024	2025
TITLUL V FONDURI DE REZERVA (cod 50.04)	118	**50**	**0.00**		0.00	0.00	0.00	0.00			
Fond de rezerva bugetara la dispozitia autoritaţilor locale	119	**50.04**	**0.00**						X	X	X
	120										
TITLUL VI TRANSFERURI INTRE UNITATI ALE ADMINISTRATIEI PUBLICE (cod 51.01+51.02)	121	**51SF**	**0.00**		0.00	0.00	0.00	0.00			
Transferuri curente (cod 51.01.01+51.01.03+51.01.14+51.01.15+51.01.24+51.01.26+5	122	**51.01**	**0.00**		0.00	0.00	0.00	0.00	X	X	X
Transferuri catre instituţii publice	123	51.01.01	**0.00**						X	X	X
Actiuni de sanatate	124	51.01.03	**0.00**						X	X	X
Finantarea aeroporturilor de interes local	125	51.01.05	**0.00**						X	X	X
Transferuri din bugetele consiliilor judetene pentru finantarea centrelor de zi pentru protectia copilului	126	51.01.14	**0.00**						X	X	X
Transferuri din bugetele locale pentru institutiile de asistenta sociala pentru persoanele cu handicap	127	51.01.15	**0.00**						X	X	X
Transferuri din bugetele consiliilor locale şi judeţene pentru acordarea unor ajutoare către unităţile administrativ-teritoriale în situaţii de extremă dificultate	128	51.01.24	**0.00**						X	X	X
Transferuri privind contribuţia de asigurări sociale de sănătate pentru persoanele aflate în concediu pentru creşterea copilului	129	51.01.26	**0.00**						X	X	X
Transferuri privind contribuţiile de sănătate pentru persoanele beneficiare de ajutor social	130	51.01.31	**0.00**						X	X	X
Transferuri din bugetele consiliilor locale şi judeţene pentru finanţarea unităţilor de asistenţă medico-sociale	131	51.01.39	**0.00**						X	X	X
Transferuri din bugetele locale pentru finantarea cheltuielilor curente din domeniul sanatatii	132	51.01.46	**0.00**						X	X	X
Transferuri din bugetele locale pentru finanţarea camerelor agricole	133	51.01.49	**0.00**						X	X	X
Transferuri din bugetul judeţului pentru clasele de învăţământ special organizate în cadrul unităţilor de învăţământ de masă	134	51.01.60	**0.00**						X	X	X
Transferuri din bugetul local către bugetul judeţului pentru finanţarea claselor de învăţământ de masă organizate în unităţile de învăţământ special	135	51.01.61	**0.00**						X	X	X
Transferuri de la bugetul judeţului către bugetele locale pentru plata drepturilor de care beneficiaşă copiii cu cerinţe educaţionale speciale integraţi în învăţământul de masă	136	51.01.64	**0.00**								
Transferuri aferente cheltuielilor cu alocatia de hrana si cu indemnizatia de cazare pt personalul din serviciile sociale publice aflat in izolare preventiva la locul de munca	137	51.01.76	**0.00**								
	138										
TITLUL VII ALTE TRANSFERURI (cod 55.01+55.02)	139	**55SF**	**0.00**		0.00	0.00	0.00	0.00			
A. Transferuri interne	140	**55.01**	**0.00**		0.00	0.00	0.00	0.00	X	X	X

ROMÂNIA * CONSILIUL JUDEȚEAN NEAMȚ * PREȘEDINTE

34

ANEXA Nr. 3
LA CAIETUL DE OBIECTIVE

DENUMIREA INDICATORILOR	Cod rând	Cod indicator	Program 2022	din care plati	Trim. I	Trim. II	Trim. III	Trim. IV	2023	2024	2025
Alte transferuri curente interne	141	55.01.18	0.00						X	X	X
Transferuri pentru achitarea obligatiilor restante catre furnizorii de energie termica si ale centralelor de termoficare	142	55.01.54	0.00						X	X	X
Transferuri aferente cheltuielilor cu alocatia de hrana pt personalul din serviciile sociale private aflat in izolare preventiva la locul de munca	143	55.01.73	0.00								
B. Transferuri curente în străinătate (către organizaţii internaţionale) (cod 55.02.01+55.02.04)	144	**55.02**	**0.00**		0.00	0.00	0.00	0.00	X	X	X
Contribuţii şi cotizaţii la organisme internaţionale	145	55.02.01	**0.00**						X	X	X
Alte transferuri curente în străinătate	146	55.02.04	**0.00**						X	X	X
	147										
TITLUL IX ASISTENTA SOCIALA (cod 57.02)	148	**57**	**0.00**		0.00	0.00	0.00	0.00			
Ajutoare sociale (cod 57.02.01 la 57.02.04)	149	**57.02**	**0.00**		0.00	0.00	0.00	0.00	X	X	X
Ajutoare sociale in numerar	150	57.02.01	**0.00**						X	X	X
Ajutoare sociale in natura	151	57.02.02	**0.00**						X	X	X
Tichete de creşă	152	57.02.03	**0.00**						X	X	X
Tichete cadou acordate pentru cheltuieli sociale	153	57.02.04	**0.00**						X	X	X
	154										
TITLUL X ALTE CHELTUIELI (59.01+59.02+59.11+59.12+59.15+59.1	155	**59**	**92.00**		22.00	25.00	21.00	24.00	85.00	85.00	85.00
Burse	156	**59.01**	**0.00**						X	X	X
Ajutoare pentru daune provocate de calamităţile naturale	157	**59.02**	**0.00**						X	X	X
Programe pentru tineret	158	**59.08**	**0.00**						X	X	X
Asociatii si fundatii	159	**59.11**	**0.00**						X	X	X
Sustinerea cultelor	160	**59.12**	**0.00**						X	X	X
Contributii la salarizarea personalului neclerical	161	**59.15**	**0.00**						X	X	X
Despăgubiri civile	162	**59.17**	**0.00**						X	X	X
Sume destinate finantarii programelor sportive realizate de structurile sportive de drept privat	163	**59.20**							X	X	X
Actiuni cu caracter stiintific si socio-cultural	164	**59.22**	**0.00**						X	X	X
Sume aferente plăţii creanţelor salariale	165	**59.25**	**0.00**						X	X	X
Programe si proiecte privind prevenirea si combaterea disc	166	**59.30**	**0.00**						X	X	X
Sume aferente persoanelor cu handicap neincadrate	167	**59.40**	**92.00**		22.00	25.00	21.00	24.00	X	X	X
	168										
79. OPERATIUNI FINANCIARE (79=80+81)	169	**79**	**0.00**		0.00	0.00	0.00	0.00	0.00	0.00	0.00
	170										
TITLUL XV ÎMPRUMUTURI (cod 80.03+80.08+80.30)	171	**80**	**0.00**		0.00	0.00	0.00	0.00			
Împrumuturi pentru institutii si servicii publice sau activitati finantate integral din venituri proprii	172	**80.03**	**0.00**						X	X	X
Alte imprumuturi	173	**80.30**	**0.00**						X	X	X
	174										
TITLUL XVI RAMBURSARI DE CREDITE (cod 81.01+81.02)	175	**81**	**0.00**		0.00	0.00	0.00	0.00			
Rambursari de credite externe (cod 81.01.01+81.01.02+81.0	176	**81.01**	**0.00**		0.00	0.00	0.00	0.00	X	X	X
Rambursari de credite externe contractate de ordonatorii	177	81.01.01	**0.00**						X	X	X
Rambursari de credite externe din fondul de garantare	178	81.01.02	**0.00**						X	X	X

ROMÂNIA * CONSILIUL JUDEȚEAN NEAMȚ * PREȘEDINTE

ANEXA Nr. 3
LA CAIETUL DE OBIECTIVE

DENUMIREA INDICATORILOR	Cod rând	Cod indicator	Program 2022	din care plati	Trim. I	Trim. II	Trim. III	Trim. IV	2023	2024	2025
Rambursari de crediteaferente datoriei publice externe	179	81.01.05	0.00						X	X	X
Diferenţe de curs aferente datoriei publice externe	180	81.01.06	0.00						X	X	X
Rambursari de credite interne (cod 81.02.01+81.02.02+81.0	181	**81.02**	0.00		0.00	0.00	0.00	0.00	X	X	X
Rambursari de credite interne garantate	182	81.02.01	0.00						X	X	X
Diferenţe de curs aferente datoriei publice interne	183	81.02.02	0.00						X	X	X
Rambursari de credite aferente datoriei publice interne local	184	81.02.05	0.00						X	X	X
	185										
TITLUL XVII PLATI EFECTUATE IN ANII PRECEDENTI SI RECUPERATE IN ANUL CURENT	186	**84**	0.00		0.00	0.00	0.00	0.00			
Plati efectuate in anii precedenti si recuperate in anul curer	187	**85.01**	0.00		0.00	0.00	0.00	0.00	X	X	X
Plati efectuate in anii precedenti si recuperate in anul curent în secţiunea de funcţionare a bugetului local	188	85.01.01	0.00								
	189										
TITLUL XVIII REZERVE, EXCEDENT/DEFICIT	190		0.00								
Excedent 92.01.96	191	**92.01**	0.00		0.00	0.00	0.00	0.00	0.00	0.00	0.00
Excedentul sectiunii de functionare	192	92.01.96	0.00								
Deficit 93.01.96	193	**93.01**	0.00		0.00	0.00	0.00	0.00	0.00	0.00	0.00
Deficitul sectiunii de functionare	194	93.01.96	0.00								
	195										
SECŢIUNEA DE DEZVOLTARE (Cod	196		**1,102.88**		390.00	0.00	0.00	712.88	400.00	420.00	440.00
TITLUL VI TRANSFERURI INTRE UNITATI ALE ADMINISTRATIEI PUBLICE (cod 51.01+51.02)	197	**51**	0.00		0.00	0.00	0.00	0.00			
Transferuri de capital	198	**51.02**	0.00		0.00	0.00	0.00	0.00	X	X	X
Transferuri pentru finanţarea investiţiilor la spitale	199	51.02.12	0.00						X	X	X
Transferuri din bugetele locale pentru finanţarea cheltuielilor de capital din domeniul sănătăţii	200	51.02.28	0.00						X	X	X
Alte transferuri de capital catre institutiile publice	201	51.02.29	0.00						X	X	X
Transferuri din bugetele proprii ale judeţelor către bugetele locale în vederea asigurării fondurilor necesare implementării proiectelor finanţate din FEN	202	51.02.45	0.00						X	X	X
	203										
TITLUL VII ALTE TRANSFERURI (cod 55.01)	204	**55**	0.00		0.00	0.00	0.00	0.00			
A. Transferuri interne	205	**55.01**	0.00		0.00	0.00	0.00	0.00	X	X	X
Programe cu finantare rambursabila	206	55.01.03	0.00						X	X	X
Programe comunitare	207	55.01.07	0.00						X	X	X
Programe PHARE şi alte programe cu finanţare nerambursa	208	55.01.08	0.00						X	X	X
Programe ISPA	209	55.01.09	0.00						X	X	X
Programe SAPARD	210	55.01.10	0.00						X	X	X
Programe de dezvoltare	211	55.01.13	0.00						X	X	X
Fond Roman de Dezvoltare Sociala	212	55.01.15	0.00						X	X	X
Cheltuieli neeligibile ISPA	213	55.01.28	0.00						X	X	X
Transferuri din bugetul local către asociaţiile de dezvoltare i	214	55.01.42	0.00						X	X	X
	215										
Titlul VIII Proiecte cu finantare din Fonduri externe nerambursabile (FEN) postaderare (cod 56.01 la	216	**56**	0.00		0.00	0.00	0.00	0.00			

ROMÂNIA * CONSILIUL JUDEȚEAN NEAMȚ * PREȘEDINTE

ANEXA Nr. 3
LA CAIETUL DE OBIECTIVE

DENUMIREA INDICATORILOR	Cod rând	Cod indicator	Program 2022	din care plati	Trim. I	Trim. II	Trim. III	Trim. IV	2023	2024	2025
Programe din Fondul European de Dezvoltare Regională	217	56.01	**0.00**		0.00	0.00	0.00	0.00	X	X	X
Cheltuieli neeligibile	218	56.01.03	**0.00**						X	X	X
Programe din Fondul Social European (FSE) (cod 56.02.03)	219	56.02	**0.00**		0.00	0.00	0.00	0.00	X	X	X
Cheltuieli neeligibile	220	56.02.03	**0.00**						X	X	X
Programe din Fondul de Coeziune (FC) (cod 56.03.03)	221	56.03	**0.00**		0.00	0.00	0.00	0.00	X	X	X
Cheltuieli neeligibile	222	56.03.03	**0.00**						X	X	X
Programe din Fondul European Agricol de Dezvoltare Rurala	223	56.04	**0.00**		0.00	0.00	0.00	0.00	X	X	X
Finanţarea naţională	224	56.04.01	**0.00**						X	X	X
Finanţarea externa nerambursabila	225	56.04.02	**0.00**						X	X	X
Cheltuieli neeligibile	226	56.04.03	**0.00**						X	X	X
Programe din Fondul European pentru Pescuit (FEP) (cod	227	56.05	**0.00**		0.00	0.00	0.00	0.00	X	X	X
Cheltuieli neeligibile	228	56.05.03	**0.00**						X	X	X
Programe Instrumentul de Asistenţă pentru Preaderare (IPA)	229	56.07	**0.00**		0.00	0.00	0.00	0.00	X	X	X
Finanţarea naţională	230	56.07.01	**0.00**						X	X	X
Finanţarea externa nerambursabila	231	56.07.02	**0.00**						X	X	X
Cheltuieli neeligibile	232	56.07.03	**0.00**						X	X	X
Programe Instrumentul European de Vecinătate şi Parteneriat	233	56.08	**0.00**		0.00	0.00	0.00	0.00	X	X	X
Finanţarea naţională	234	56.08.01	**0.00**						X	X	X
Finanţarea externa nerambursabila	235	56.08.02	**0.00**						X	X	X
Cheltuieli neeligibile	236	56.08.03	**0.00**						X	X	X
Sume aferente Fondului European de integrare a	237	56.11	**0.00**		0.00	0.00	0.00	0.00	X	X	X
Finanţarea naţională	238	56.11.01	**0.00**						X	X	X
Finanţarea externa nerambursabila	239	56.11.02	**0.00**						X	X	X
Cheltuieli neeligibile	240	56.11.03	**0.00**						X	X	X
Alte programe comunitare finantate in perioada 2007-2013	241	56.15	**0.00**		0.00	0.00	0.00	0.00	X	X	X
Finanţarea naţională	242	56.15.01	**0.00**						X	X	X
Finanţarea externa nerambursabila	243	56.15.02	**0.00**						X	X	X
Cheltuieli neeligibile	244	56.15.03	**0.00**						X	X	X
Alte facilitati si instrumente postaderare (56.16.01 la 56.16.03)	245	56.16	**0.00**		0.00	0.00	0.00	0.00	X	X	X
Finanţarea naţională	246	56.16.01	**0.00**						X	X	X
Finanţarea externa nerambursabila	247	56.16.02	**0.00**						X	X	X
Cheltuieli neeligibile	248	56.16.03	**0.00**						X	X	X
Mecanismul financiar SEE (56.17.01 la 56.17.03)	249	56.17	**0.00**		0.00	0.00	0.00	0.00	X	X	X
Finanţarea naţională	250	56.17.01	**0.00**						X	X	X
Finanţarea externa nerambursabila	251	56.17.02	**0.00**						X	X	X
Cheltuieli neeligibile	252	56.17.03	**0.00**						X	X	X
Mecanismul financiar norvegian (56.18.01 la 56.18.03)	253	56.18	**0.00**		0.00	0.00	0.00	0.00	X	X	X
Finanţarea naţională	254	56.18.01	**0.00**						X	X	X
Finanţarea externa nerambursabila	255	56.18.02	**0.00**						X	X	X
Cheltuieli neeligibile	256	56.18.03	**0.00**						X	X	X

ROMÂNIA CONSILIUL JUDEȚEAN NEAMȚ PREȘEDINTE

37

ANEXA Nr. 3
LA CAIETUL DE OBIECTIVE

DENUMIREA INDICATORILOR	Cod rând	Cod indicator	Program 2022	din care plati	Trim. I	Trim. II	Trim. III	Trim. IV	2023	2024	2025
disparitatilor economice si sociale in cadrul Uniunii Europene	257	56.25	**0.00**		0.00	0.00	0.00	0.00	X	X	X
Finanţarea naţională	258	56.25.01	**0.00**						X	X	X
Finanţarea externa nerambursabila	259	56.25.02	**0.00**						X	X	X
Cheltuieli neeligibile	260	56.25.03	**0.00**						X	X	X
(56.27.01 la 56.27.03)	261	56.27	**0.00**		0.00	0.00	0.00	0.00	X	X	X
Finanţarea naţională	262	56.27.01	**0.00**						X	X	X
Finanţarea externa nerambursabila	263	56.27.02	**0.00**						X	X	X
Cheltuieli neeligibile	264	56.27.03	**0.00**						X	X	X
financiare SEE (56.28.01 la 56.28.03)	265	56.28	**0.00**		0.00	0.00	0.00	0.00	X	X	X
Finanţarea naţională	266	56.28.01	**0.00**						X	X	X
Finanţarea externa nerambursabila	267	56.28.02	**0.00**						X	X	X
Cheltuieli neeligibile	268	56.28.03	**0.00**						X	X	X
Sume aferente Fondului de Solidaritate al Uniunii Europene (cod 56.40.02)	269	56.40	**0.00**		0.00	0.00	0.00	0.00	X	X	X
Finanţarea externă nerambursabilă	270	56.40.02							X	X	X
TITLUL X Proiecte cu finanţare din fonduri externe	271	**58**	**0.00**		0.00	0.00	0.00	0.00			
Programe din Fondul European de Dezvoltare Regională	272	58.01	**0.00**		0.00	0.00	0.00	0.00	X	X	X
Finanţarea naţională	273	58.01.01	**0.00**						X	X	X
Finanţare externă nerambursabilă	274	58.01.02	**0.00**						X	X	X
Cheltuieli neeligibile	275	58.01.03	**0.00**						X	X	X
Programe din Fondul Social European (FSE) (58.02.01 la 58.02.03)	276	58.02	**0.00**		0.00	0.00	0.00	0.00	X	X	X
Finanţarea naţională	277	58.02.01	**0.00**						X	X	X
Finanţare externă nerambursabilă	278	58.02.02	**0.00**						X	X	X
Cheltuieli neeligibile	279	58.02.03	**0.00**						X	X	X
Programe din Fondul de Coeziune (FC) (58.03.01 la	280	58.03	**0.00**						X	X	X
Finanţarea naţională	281	58.03.01	**0.00**						X	X	X
Finanţare externă nerambursabilă	282	58.03.02	**0.00**						X	X	X
Cheltuieli neeligibile	283	58.03.03	**0.00**						X	X	X
Programe din Fondul European Agricol de Dezvoltare Rurala	284	58.04	**0.00**						X	X	X
Finanţarea naţională	285	58.04.01	**0.00**						X	X	X
Finanţare externă nerambursabilă	286	58.04.02	**0.00**						X	X	X
Cheltuieli neeligibile	287	58.04.03	**0.00**						X	X	X
Programe din Fondul European pentru Pescuit şi Afaceri Maritime (FEPAM) (58.05.01 la 58.05.03)	288	58.05	**0.00**						X	X	X
Finanţarea naţională	289	58.05.01	**0.00**						X	X	X
Finanţare externă nerambursabilă	290	58.05.02	**0.00**						X	X	X
Cheltuieli neeligibile	291	58.05.03	**0.00**						X	X	X
(58.11.01 la 58.11.03)	292	58.11	**0.00**						X	X	X
Finanţarea naţională	293	58.11.01	**0.00**						X	X	X
Finanţare externă nerambursabilă	294	58.11.02	**0.00**						X	X	X
Cheltuieli neeligibile	295	58.11.03	**0.00**						X	X	X

ROMÂNIA * CONSILIUL JUDEȚEAN NEAMȚ * PREȘEDINTE

38

ANEXA Nr. 3
LA CAIETUL DE OBIECTIVE

DENUMIREA INDICATORILOR	Cod rând	Cod indicator	Program 2022	din care plati	Trim. I	Trim. II	Trim. III	Trim. IV	2023	2024	2025
Programe instrumentul European de Vecinătate (ENI) (58.12.01 la 58.12.03)	296	58.12	0.00						X	X	X
Finanțarea națională	297	58.12.01	0.00						X	X	X
Finanțare externă nerambursabilă	298	58.12.02	0.00						X	X	X
Cheltuieli neeligibile	299	58.12.03	0.00						X	X	X
Alte programe comunitare finantate în perioada 2014-2020	300	58.15	0.00						X	X	X
Finanțarea națională	301	58.15.01	0.00						X	X	X
Finanțare externă nerambursabilă	302	58.15.02	0.00						X	X	X
Cheltuieli neeligibile	303	58.15.03	0.00						X	X	X
Alte facilități și instrumente postaderare (58.16.01 la 58.16.03)	304	58.16	0.00						X	X	X
Finanțarea națională	305	58.16.01	0.00						X	X	X
Finanțare externă nerambursabilă	306	58.16.02	0.00						X	X	X
Cheltuieli neeligibile	307	58.16.03	0.00						X	X	X
58.30.03)	308	58.30	0.00						X	X	X
Finanțarea națională	309	58.30.01	0.00						X	X	X
Finanțare externă nerambursabilă	310	58.30.02	0.00						X	X	X
Cheltuieli neeligibile	311	58.30.03	0.00						X	X	X
Titlul XII Proiecte cu finanțare din sumele reprezentând	312	**60**	0.00		0	0	0	0			
Fonduri europene nerambursabile	313	60.01	0.00						X	X	X
Finanțare publică națională	314	60.02	0.00						X	X	X
Sume aferente TVA	315	60.03	0.00						X	X	X
Titlul XIII Proiecte cu finanțare din sumele aferente	316	**61**	0.00		0	0	0	0			
Fonduri din împrumut rambursabil	317	61.01	0.00						X	X	X
Finanțare publică națională	318	61.02	0.00						X	X	X
Sume aferente TVA	319	61.03	0.00						X	X	X
	320										
70. CHELTUIELI DE CAPITAL (70=71+72+75	321	**70**	**1,102.88**		390	0	0	712.88	400	420	440
TITLUL XII ACTIVE NEFINANCIARE (cod 71.01 la 71.03)	322	**71**	**1,102.88**		390	0	0	712.88	400	420	440
Active fixe (cod 71.01.01 la 71.01.03+71.01.30)	323	**71.01**	**1,102.88**		390	0	0	712.88	X	X	X
Construcţii	324	71.01.01	0.00						X	X	X
Maşini, echipamente si mijloace de transport	325	71.01.02	**1,102.88**		390			712.88	X	X	X
Mobilier, aparatură birotică şi alte active corporale	326	71.01.03	0.00						X	X	X
Alte active fixe	327	71.01.30	0.00						X	X	X
Reparatii capitale aferente activelor fixe	328	**71.03**	0.00						X	X	X
	329										
TITLUL XIII ACTIVE FINANCIARE (cod 72.01)	330	**72**	0.00								
Active financiare (cod 72.01.01)	331	**72.01**	0.00						X	X	X
Participare la capitalul social al societatilor comerciale	332	72.01.01	0.00						X	X	X
	333										
TITLUL XII FONDUL NATIONAL DE DEZVOLTARE	334	**75**	0.00						X	X	X
	335										

ROMÂNIA * CONSILIUL JUDEȚEAN NEAMȚ * PREȘEDINTE

39

ANEXA Nr. 3
LA CAIETUL DE OBIECTIVE

DENUMIREA INDICATORILOR	Cod rând	Cod indicator	Program 2022	din care plati	Trim. I	Trim. II	Trim. III	Trim. IV	2023	2024	2025
79. OPERATIUNI FINANCIARE (79=81)	336	79	0.00		0	0	0	0	0	0	0
TITLUL XVI RAMBURSARI DE CREDITE (cod 81.04)	337	81	0.00		0	0	0	0			
Rambursarea imprumuturilor contractate pentru finantarea proiectelor cu finantare UE	338	81.04	0.00						X	X	X
	339										
TITLUL XVII PLATI EFECTUATE IN ANII PRECEDENTI SI	340	84	0.00		0	0	0	0			
Plati efectuate in anii precedenti si recuperate in anul curer	341	85.01	0.00		0	0	0	0	X	X	X
Plati efectuate in anii precedenti si recuperate in anul curent în secţiunea de dezvoltare a bugetului local	342	85.01.02	0.00						X	X	X
Plati efectuate in anii precedenti si recuperate in anul curent aferente fondurilor externe nerambursabile	343	85.01.05	0.00						X	X	X
	344										
TITLUL XVIII REZERVE, EXCEDENT/DEFICIT	345										
Excedent 92.01.97	346	92.01	0.00						X	X	X
Excedentul sectiunii de dezvoltare	347	92.01.97	0.00						X	X	X
Deficit 93.01.97	348	93.01	0.00						X	X	X
Deficitul sectiunii de dezvoltare	349	93.01.97	0.00						X	X	X

ROMÂNIA * CONSILIUL JUDEȚEAN NEAMȚ * PREȘEDINTE

ORDONATOR PRINCIPAL DE CREDITE,
PREȘEDINTE,
Ionel ARSENE

DIRECTOR GENERAL,
Adriana-Elena BOȘOVICI

ANEXA Nr. 3
LA CAIETUL DE OBIECTIVE

JUDEȚUL NEAMȚ
CONSILIUL JUDEȚEN NEAMȚ

ANEXA Ia)
la normele metodologice

Aprobat,
Ordonator principal de credite,
Președinte,
Ionel ARSENE

LISTA

obiectivelor de investiții pe anul 2022, cu finanțare parțială sau integrală din venituri proprii repartizate pentru **Teatrul Tineretului Piatra Neamț**

mii lei

Denumirea obiectivelor de investiții	Valoarea totală*)	Valoarea totală actualizată**)	Cheltuieli totale 2022 (col.5 la col.9)	finanțate din:								
				Surse proprii	Credite bancare interne	Credite bancare externe	Alte surse constituite potrivit legii**)	Total alocații bugetare (col.10+col.11)	din care: de la bugetul local	pe seama transferului de la bugetul de stat	Capitolul	Termen P.I.F.
0	1	2	3	4	5	6	7	8	9	10	11	12	13
TOTAL, din care:	**1.102,88**	**1.102,88**	**1.102,88**	**0,00**				**1.102,88**	**1.102,88**				
A. Lucrări în continuare	0,00	0,00	0,00	0,00				0,00	0,00				
B. Lucrări noi	0,00	0,00	0,00	0,00				0,00	0,00				
C. Alte chelt. de investiții	1.102,88	1.102,88	1.102,88	0,00				1.102,88	1.102,88				
Cap. 67.02 Cultură, recreere și religie													
TOTAL, din care:	**1.102,88**	**1.102,88**	**1.102,88**	**0,00**				**1.102,88**	**1.102,88**				
A. Lucrări în continuare													
B. Lucrări noi													
C. Alte chelt. de investiții	**1.102,88**	**1.102,88**	**1.102,88**	**0,00**				**1.102,88**	**1.102,88**				**2022**

DIRECTOR GENERAL,
Adriana Elena BOSOVICI

ROMÂNIA * CONSILIUL JUDEȚEAN NEAMȚ * PREȘEDINTE

41

ANEXA Nr. 3
LA CAIETUL DE OBIECTIVE

42

JUDEȚUL NEAMȚ
CONSILIUL JUDEȚEAN NEAMȚ

LISTA

poziției "Alte cheltuieli de investiții", cu finanțare integrală sau parțială din **venituri proprii**, defalcată pe categorii de bunuri, repartizate pentru **Cap. 67.02 - Cultură, recreere și religiei - Teatrul Tineretului Piatra Neamț**

Nominalizarea achizițiilor de bunuri si a altor cheltuieli de investiții	U.M	Cantitate	Valoare -mii lei	Plăți efectuate*) Nr. Și data documentului	Suma
I. Achiziții imobile					
II. Dotări independente					
1. Autoturism			**1.102,88**		
2.Aparat inteligent cu LED de tip Moving Head Profile	buc	1 buc	90,00		
3.Sistem audio PA mobil	buc	4 buc	152,00		
4.Cutie pentru transport/depozitare Moving Head Profile	buc	1 buc	20,50		
5.Ecran ciclorama pentru video proiecție fata/spate, alb. aproximativ 10/8	buc	2 buc	16,00		
6.Aparat de tip profil cu bec de 575W suport de filtru și suport de Gobi	buc	1 buc	20,00		
7.Aparat inteligent cu LED de tip bara cu miscare pan/tilt/zoom	buc	2 buc	7,50		
8. Aparat de tip profil LED cu posibilitatea de schimbare a culorii	buc	4 buc	84,00		
9.Lentile HD pentru aparatele de tip LED profil	buc	4 buc	44,00		
10.Lentilă ultra short throw pentru videoproiector laser 12.000 lumeni	buc	4 buc	12,00		
11.Cadru de siguranță și prindere la stangă pentru videoproiector laser 12.000 lumeni	buc	1 buc	39,00		
12. Autoturism	buc	1 buc	11,00		
13.Aparat de tip profil cu bec de 575W suport de filtru și suport de Gobo	buc	1 buc	88,00		
14.Consola lumini compatibila cu sistemul actual din teatru	buc	6 buc	24,00		
15.Sistem de emisie receptie wireless DMX, 2 universuri	buc	1 buc	73,60		
16.Sistem de emisie receptie wireless DMX, 1 univers	buc	1 buc	6,50		
17.Aparat cu lentila tip fresnel LED de 110W	buc	4 buc	20,00		
	buc	4 buc	27,20		

ANEXA Nr. 3
LA CAIETUL DE OBIECTIVE

43

18.Aparat inteligent cu LED de tip Moving Head Profile	buc	2 buc	88.56
19.Cutie pentru transport/depozitare Moving Head Profile	buc	1 buc	8.00
20.Aparat cu lentila tip fresnel LED de 267 W. zoom motorizat si schimbare a temperaturii de culoare	buc	8 buc	75,44
21.Sistem emisie-receptie video wireless	buc	1 buc	5.50
22.Aparat de tip profil LED cu posibilitatea de schimbare a culorii	buc	4 buc	44.00
23.Lentile HD pentru aparatele de tip LED profil	buc	10 buc	30,00
24.Aparat de tip profil LED calibrat pentru redare lumina calda de 230 W	buc	6 buc	39.90
25.Microfon de tip lavaliera	buc	10 buc	29.00
26.Laptop profesional pentru redare și editare video	buc	1 buc	22.00
27.Server pentru aplicatii	buc	1 buc	25,18

III. **Consolidări**

IV. **Documentații tehnico-economice pentru**

V. **Reparații capitale**

TOTAL	**1.102,88**

*) Se completează de către trezoreria statului sau sucursala (filiala) B.C.R - S.A

Ordonator principal de credite,
Președinte
Ionel ARSENE

Director General,
Adriana-Elena BOSOVICI

ANEXA Nr. 3
LA CAIETUL DE OBIECTIVE

JUDEŢUL NEAMŢ
CONSILIUL JUDEŢEAN NEAMŢ
Formular: 11/05

BUGETUL
PE TITLURI DE CHELTUIELI, ARTICOLE ŞI ALINEATE, PE ANUL 2023

CAPITOLUL 67.02
SUBCAPITOLUL 0304

Instituţii publice de spectacole şi concerte - Teatrul Tineretului Piatra Neamt

mil.lei

DENUMIREA INDICATORILOR	Cod rând	Cod indicator	Program 2023	din care plati	Trim. I	Trim. II	Trim. III	Trim. IV	2024	2025	2026
TOTAL CHELTUIELI (SF+SD)	1		13,764.00		2,001.00	1,897.00	2,514.00	7,352.00	10,020.00	10,473.00	10,895.00
SECTIUNEA DE FUNCTIONARE (Cod	2		13,283.00		2,001.00	1,897.00	2,514.00	6,871.00	9,620.00	10,053.00	10,455.00
01. CHELTUIELI CURENTE	3		13,283.00		2,001.00	1,897.00	2,514.00	6,871.00	9,620.00	10,053.00	10,455.00
TITLUL I CHELTUIELI DE PERSONAL (cod 10.01 la 10.03)	4	10	9,400.00		1,739.00	1,737.00	1,733.00	4,191.00	6,747.00	7,051.00	7,333.00
Cheltuieli salariale in bani (cod 10.01.01 la 10.01.16 +10.01.3	5	10.01	9,125.00		1,580.00	1,699.00	1,693.00	4,153.00	X	X	X
Salarii de baza	6	10.01.01	7,931.00		1,337.00	1,402.00	1,402.00	3,790.00	X	X	X
Indemnizatie de conducere	7	10.01.03	0.00						X	X	X
Spor de vechime	8	10.01.04	0.00						X	X	X
Sporuri pentru conditii de munca	9	10.01.05	0.00						X	X	X
Alte sporuri	10	10.01.06	649.00		119.00	170.00	195.00	165.00	X	X	X
Ore suplimentare	11	10.01.07	0.00						X	X	X
Fond de premii	12	10.01.08	0.00						X	X	X
Indemnizatie de vacanta	13	10.01.09	0.00						X	X	X
Fond pentru posturi ocupate prin cumul	14	10.01.10	265.00		62.00	46.00	46.00	111.00	X	X	X
Fond aferent platii cu ora	15	10.01.11	0.00						X	X	X
Indemnizatii platite unor persoane din afara unitatii	16	10.01.12	0.00						X	X	X
Drepturi de delegare	17	10.01.13	20.00		2.00	3.00	2.00	13.00	X	X	X
Indemnizatii de detasare	18	10.01.14	0.00						X	X	X
Alocaţii pentru transportul la şi de la locul de muncă	19	10.01.15	0.00						X	X	X
Alocaţii pentru locuinţe	20	10.01.16	0.00						X	X	X
Indemnizatie de hrana	21	10.01.17	260.00		60.00	78.00	48.00	74.00	X	X	X
Stimulentul de risc	22	10.01.29	0.00						X	X	X
Alte drepturi salariale in bani	23	10.01.30	0.00						X	X	X
Cheltuieli salariale in natura (cod 10.02.01 la 10.02.05+10.02	24	10.02	121.00		121.00	0.00	0.00	0.00	X	X	X
Norme de hrană	25	10.02.02	0.00						X	X	X
Uniforme şi echipament obligatoriu	26	10.02.03	0.00						X	X	X
Locuinţa de serviciu folosită de salariat şi familia sa	27	10.02.04	0.00						X	X	X
Transportul la si de la locul de munca	28	10.02.05	0.00						X	X	X
Vouchere de vacanţă	29	10.02.06	121.00		121.00				X	X	X
Alte drepturi salariale in natura	30	10.02.30	0.00						X	X	X
Contributii (cod 10.03.01 la 10.03.06)	31	10.03	154.00		38.00	38.00	40.00	38.00	X	X	X
Contributii de asigurari sociale de stat	32	10.03.01	0.00						X	X	X
Contributii de asigurări de somaj	33	10.03.02	0.00						X	X	X
Contributii de asigurari sociale de sanatate	34	10.03.03	0.00						X	X	X
Contributii de asigurari pentru accidente de munca si boli	35	10.03.04	0.00						X	X	X

44

ANEXA Nr. 3
LA CAIETUL DE OBIECTIVE

DENUMIREA INDICATORILOR	Cod rând	Cod indicator	Program 2023	din care plati	Trim. I	Trim. II	Trim. III	Trim. IV	2024	2025	2026
Prime de asigurare de viaţă plătite de angajator pentru	36	10.03.05	2.00				2.00		X	X	X
Contributii pentru concedii şi indemnizaţii (0,85%)	37	10.03.06	0.00						X	X	X
Contributia asiguratorie de munca	38	10.03.07	152.00		38.00	38.00	38.00	38.00	X	X	X
Contributii platite de angajator in numele angajatului	39	10.03.08	0.00						X	X	X
	40										
TITLUL II BUNURI SI SERVICII (cod 20.01 la 20.06+20.09 la 20.16+2	41	**20**	**3,789.00**		232.00	130.00	751.00	2,676.00	2,775.00	2,900.00	3,016.00
Bunuri si servicii (cod 20.01.01 la 20.01.09+20.01.30)	42	**20.01**	**710.00**		102.00	68.00	175.00	365.00	X	X	X
Furnituri de birou	43	20.01.01	**10.00**		2.00	3.00	4.00	1.00	X	X	X
Materiale pentru curatenie	44	20.01.02	**17.00**		0.00	4.00	8.00	5.00	X	X	X
Încalzit, Iluminat si forta motrica	45	20.01.03	**267.00**		43.00	0.00	100.00	124.00	X	X	X
Apa, canal si salubritate	46	20.01.04	**23.00**		4.00	6.00	7.00	6.00	X	X	X
Carburanţi şi lubrefianţi	47	20.01.05	**40.00**		5.00	5.00	10.00	20.00	X	X	X
Piese de schimb	48	20.01.06	**1.00**		0.00	1.00	0.00	0.00	X	X	X
Transport	49	20.01.07	**135.00**		4.00	4.00	1.00	126.00	X	X	X
Posta, telecomunicatii, radio, tv, internet	50	20.01.08	**39.00**		9.00	10.00	10.00	10.00	X	X	X
Materiale si prestari de servicii cu caracter functional	51	20.01.09	**55.00**		17.00	15.00	15.00	8.00	X	X	X
Alte bunuri si servicii pentru întretinere si functionare	52	20.01.30	**123.00**		18.00	20.00	20.00	65.00	X	X	X
Reparatii curente	53	**20.02**	**100.00**					100.00	X	X	X
Hrana (cod 20.03.01+20.03.02)	54	**20.03**	**0.00**		0.00	0.00	0.00	0.00	X	X	X
Hrana pentru oameni	55	20.03.01	**0.00**						X	X	X
Hrana pentru animale	56	20.03.02	**0.00**						X	X	X
Medicamente si materiale sanitare (cod 20.04.01 la 20.04.04	57	**20.04**	**0.00**		0.00	0.00	0.00	0.00	X	X	X
Medicamente	58	20.04.01	**0.00**						X	X	X
Materiale sanitare	59	20.04.02	**0.00**						X	X	X
Reactivi	60	20.04.03	**0.00**						X	X	X
Dezinfectanţi	61	20.04.04	**0.00**						X	X	X
Bunuri de natura obiectelor de inventar (cod 20.05.01+20.05	62	**20.05**	**314.00**		24.00	30.00	35.00	225.00	X	X	X
Uniforme si echipament	63	20.05.01	**0.00**						X	X	X
Lenjerie si accesorii de pat	64	20.05.03	**0.00**						X	X	X
Alte obiecte de inventar	65	20.05.30	**314.00**		24.00	30.00	35.00	225.00	X	X	X
Deplasari, detasari, transferari (cod 20.06.01+20.06.02)	66	**20.06**	**0.00**		0.00	0.00	0.00	0.00	X	X	X
Deplasari interne, detaşări, transferări	67	20.06.01	**0.00**						X	X	X
Deplasari în străinătate	68	20.06.02	**0.00**						X	X	X
Materiale de laborator	69	**20.09**	**0.00**						X	X	X
Cercetare - dezvoltare	70	**20.10**	**0.00**						X	X	X
Carti, publicatii si materiale documentare	71	**20.11**	**5.00**		3.00		2.00		X	X	X
Consultanţă şi expertiză	72	**20.12**	**0.00**						X	X	X
Pregătire profesională	73	**20.13**	**6.00**		2.00	4.00			X	X	X
Protectia muncii	74	**20.14**	**15.00**		4.00	4.00	4.00	3.00	X	X	X
Muniţie, furnituri şi armament de natura activelor fixe pentru	75	**20.15**	**0.00**						X	X	X
Studii şi cercetări	76	**20.16**	**0.00**						X	X	X
Plăţi pentru finanţarea patrimoniului genetic al animalelor	77	**20.18**	**0.00**						X	X	X

ROMANIA * CONSILIUL JUDETEAN NEAMT * PRESEDINTE

ANEXA Nr. 3
LA CAIETUL DE OBIECTIVE

DENUMIREA INDICATORILOR	Cod rând	Cod indicator	Program 2023	din care plati	Trim. I	Trim. II	Trim. III	Trim. IV	2024	2025	2026
Contribuţii ale administratiei publice locale la realizarea unor lucrări şi servicii de interes public local, în baza unor convenţii sau contracte de asociere	78	**20.19**	**0.00**						X	X	X
Reabilitare infrastructură program inundaţii pentru autorităţi publice locale	79	**20.20**	**0.00**						X	X	X
Meteorologie	80	**20.21**	**0.00**						X	X	X
Finanţarea acţiunilor din domeniul apelor	81	**20.22**	**0.00**						X	X	X
Prevenirea şi combaterea inundaţiilor şi îngheţurilor	82	**20.23**	**0.00**						X	X	X
Comisioane si alte costuri aferente imprumuturilor (cod 20.2	83	**20.24**	**0.00**		0.00	0.00	0.00	0.00	X	X	X
Comisioane si alte costuri aferente imprumuturilor externe	84	20.24.01	**0.00**						X	X	X
Comisioane si alte costuri aferente imprumuturilor interne	85	20.24.02	**0.00**						X	X	X
Cheltuieli judiciare şi extrajudiciare derivate din acţiuni în reprezentarea intereselor statului, potrivit dispoziţiilor	86	**20.25**	**0.00**						X	X	X
Tichete cadou	87	**20.27**	**0.00**						X	X	X
Alte cheltuieli (cod 20.30.01 la 20.30.04+20.30.06+20.30.07+20.30.09+2	88	**20.30**	**2,639.00**		97.00	24.00	535.00	1,983.00	X	X	X
Reclama si publicitate	89	20.30.01	**0.00**						X	X	X
Protocol si reprezentare	90	20.30.02	**0.00**						X	X	X
Prime de asigurare non-viata	91	20.30.03	**19.00**		9.00	4.00	4.00	2.00	X	X	X
Chirii	92	20.30.04	**104.00**		19.00	20.00	20.00	45.00	X	X	X
Prestari servicii pentru transmiterea drepturilor	93	20.30.06	**0.00**						X	X	X
Fondul Presedintelui/Fondul conducatorului institutiei publice	94	20.30.07	**0.00**						X	X	X
Executarea silita a creantelor bugetare	95	20.30.09	**0.00**						X	X	X
Alte cheltuieli cu bunuri si servicii	96	20.30.30	**2,516.00**		69.00	0.00	511.00	1,936.00	X	X	X
TITLUL III DOBANZI (cod 30.01 la 30.03)	97										
Dobanzi aferente datoriei publice interne (cod 30.01.01+30.0	98	**30**	**0.00**		0.00	0.00	0.00	0.00			
Dobanzi aferente datoriei publice interne directe	99	**30.01**	**0.00**		0.00	0.00	0.00	0.00	X	X	X
Dobânzi aferente creditelor interne garantate	100	30.01.01	**0.00**						X	X	X
Dobanzi aferente datoriei publice externe (cod 30.02.01 la 30.02	101	30.01.02	**0.00**						X	X	X
Dobanzi aferente datoriei publice externe directe	102	**30.02**	**0.00**		0.00	0.00	0.00	0.00	X	X	X
Dobanzi aferente creditelor externe contractate de ordonator	103	30.02.01	**0.00**						X	X	X
Dobanzi aferente creditelor externe garantate si/sau direct s	104	30.02.02	**0.00**						X	X	X
Dobanzi aferente datoriei publice externe locale	105	30.02.03	**0.00**						X	X	X
Alte dobanzi (cod 30.03.01 la 30.03.05)	106	30.02.05	**0.00**						X	X	X
Dobânzi aferente împrumuturilor din fondul de tezaur	107	**30.03**	**0.00**		0.00	0.00	0.00	0.00	X	X	X
Dobanda datorata trezoreriei statului	108	30.03.01	**0.00**						X	X	X
Dobanzi aferente imprumuturilor temporare din trezoreria	109	30.03.02	**0.00**						X	X	X
Dobanzi la depozite si disponibilitati pastrate in contul	110	30.03.03	**0.00**						X	X	X
Dobanzi la opeatiunile de leasing	111	30.03.04	**0.00**						X	X	X
	112	30.03.05	**0.00**						X	X	X
TITLUL IV SUBVENTII (cod 40.03+40.20+40.30)	113										
Subvenţii pentru acoperirea diferenţelor de preţ şi tarif	114	**40**	**0.00**		0.00	0.00	0.00	0.00			
Subvenţii pentru compensarea cresterilor neprevizionate ale preturilor la combustibili	115	**40.03**	**0.00**						X	X	X
	116	**40.20**	**0.00**						X	X	X
	117		**0.00**								

ROMÂNIA * CONSILIUL JUDEȚEAN NEAMȚ * PREȘEDINTE

ANEXA Nr. 3
LA CAIETUL DE OBIECTIVE

DENUMIREA INDICATORILOR	Cod rând	Cod indicator	Program 2023	din care plati	Trim. I	Trim. II	Trim. III	Trim. IV	2024	2025	2026
TITLUL V FONDURI DE REZERVA (cod 50.04)	118	50	**0.00**		0.00	0.00	0.00	0.00			
Fond de rezerva bugetara la dispozitia autorităţilor locale	119	50.04	**0.00**						X	X	X
	120										
TITLUL VI TRANSFERURI ÎNTRE UNITATI ALE ADMINISTRATIEI PUBLICE (cod 51.01+51.02)	121	51SF	**0.00**		0.00	0.00	0.00	0.00			
Transferuri curente (cod 51.01.01+51.01.03+51.01.14+51.01.15+51.01.24+51.01.26+51	122	51.01	**0.00**		0.00	0.00	0.00	0.00	X	X	X
Transferuri catre instituţii publice	123	51.01.01	**0.00**						X	X	X
Actiuni de sanatate	124	51.01.03	**0.00**						X	X	X
Finantarea aeroporturilor de interes local	125	51.01.05	**0.00**						X	X	X
Transferuri din bugetele consiliilor judetene pentru finantarea centrelor de zi pentru protectia copilului	126	51.01.14	**0.00**						X	X	X
Transferuri din bugetele locale pentru institutiile de asistenta sociala pentru persoanele cu handicap	127	51.01.15	**0.00**						X	X	X
Transferuri din bugetele consiliilor locale şi judeţene pentru acordarea unor ajutoare către unităţile administrativ-teritoriale în situaţii de extremă dificultate	128	51.01.24	**0.00**						X	X	X
Transferuri privind contribuţia de asigurări sociale de sănătate pentru persoanele aflate în concediu pentru creşterea copilului	129	51.01.26	**0.00**						X	X	X
Transferuri privind contribuţiile de sănătate pentru persoanele beneficiare de ajutor social	130	51.01.31	**0.00**						X	X	X
Transferuri din bugetele consiliilor locale şi judeţene pentru finanţarea unităţilor de asistenţă medico-sociale	131	51.01.39	**0.00**						X	X	X
Transferuri din bugetele locale pentru finantarea cheltuielilor curente din domeniul sanatatii	132	51.01.46	**0.00**						X	X	X
Transferuri din bugetele locale pentru finanţarea camerelor agricole	133	51.01.49	**0.00**						X	X	X
Transferuri din bugetul judeţului pentru clasele de învăţământ special organizate în cadrul unităţilor de învăţământ de masă	134	51.01.60	**0.00**						X	X	X
Transferuri din bugetul local către bugetul judeţului pentru finanţarea claselor de învăţământ de masă organizate în unităţile de învăţământ special	135	51.01.61	**0.00**						X	X	X
Transferuri de la bugetul judeţului către bugetele locale pentru plata drepturilor de care beneficiaşă copiii cu cerinţe educaţionale speciale integraţi în învăţământul de masă	136	51.01.64	**0.00**								
Transferuri aferente cheltuielilor cu alocatia de hrana si cu indemnizatia de cazare pt personalul din serviciile sociale publice aflat in izolare preventiva la locul de munca	137	51.01.76	**0.00**								
TITLUL VII ALTE TRANSFERURI (cod 55.01+55.02)	138										
A. Transferuri interne	139	55SF	**0.00**		0.00	0.00	0.00	0.00			
	140	55.01	**0.00**		0.00	0.00	0.00	0.00	X	X	X

ROMANIA * CONSILIUL JUDEȚEAN NEAMȚ * PREȘEDINTE

47

ANEXA Nr. 3
LA CAIETUL DE OBIECTIVE

DENUMIREA INDICATORILOR	Cod rând	Cod indicator	Program 2023	din care plati	Trim. I	Trim. II	Trim. III	Trim. IV	2024	2025	2026
Alte transferuri curente interne	141	55.01.18	0.00						X	X	X
Transferuri pentru achitarea obligatiilor restante catre furnizorii de energie termica si ale centralelor de termoficare	142	55.01.54	0.00						X	X	X
Transferuri aferente cheltuielilor cu alocatia de hrana pt personalul din serviciile sociale private aflat in izolare preventiva la locul de munca	143	55.01.73	0.00								
B. Transferuri curente în străinătate (către organizaţii internaţionale) (cod 55.02.01+55.02.04)	144	**55.02**	**0.00**		0.00	0.00	0.00	0.00	X	X	X
Contribuţii şi cotizaţii la organisme internaţionale	145	55.02.01	0.00						X	X	X
Alte transferuri curente în străinătate	146	55.02.04	0.00						X	X	X
	147										
TITLUL IX ASISTENTA SOCIALA (cod 57.02)	148	**57**	**0.00**		0.00	0.00	0.00	0.00			
Ajutoare sociale (cod 57.02.01 la 57.02.04)	149	**57.02**	**0.00**		0.00	0.00	0.00	0.00	X	X	X
Ajutoare sociale in numerar	150	57.02.01	0.00						X	X	X
Ajutoare sociale in natura	151	57.02.02	0.00						X	X	X
Tichete de creşă	152	57.02.03	0.00						X	X	X
Tichete cadou acordate pentru cheltuieli sociale	153	57.02.04	0.00						X	X	X
	154										
TITLUL X ALTE CHELTUIELI (59.01+59.02+59.11+59.12+59.15+59.1	155	**59**	**94.00**		30.00	30.00	30.00	4.00	98.00	102.00	106.00
Burse	156	**59.01**	**0.00**						X	X	X
Ajutoare pentru daune provocate de calamităţile naturale	157	**59.02**	**0.00**						X	X	X
Programe pentru tineret	158	**59.08**	**0.00**						X	X	X
Asociatii si fundatii	159	**59.11**	**0.00**						X	X	X
Sustinerea cultelor	160	**59.12**	**0.00**						X	X	X
Contributii la salarizarea personalului neclerical	161	**59.15**	**0.00**						X	X	X
Despăgubiri civile	162	**59.17**	**0.00**						X	X	X
Sume destinate finantarii programelor sportive realizate de structurile sportive de drept privat	163	**59.20**							X	X	X
Actiuni cu caracter stiintific si socio-cultural	164	**59.22**	**0.00**						X	X	X
Sume aferente plăţii creanţelor salariale	165	**59.25**	**0.00**						X	X	X
Programe si proiecte privind prevenirea si combaterea disc	166	**59.30**	**0.00**						X	X	X
Sume aferente persoanelor cu handicap neincadrate	167	**59.40**	**94.00**		30.00	30.00	30.00	4.00	X	X	X
	168										
79. OPERATIUNI FINANCIARE (79=80+81)	169	**79**	**0.00**		0.00	0.00	0.00	0.00	0.00	0.00	0.00
	170										
TITLUL XV ÎMPRUMUTURI (cod 80.03+80.08+80.30)	171	**80**	**0.00**		0.00	0.00	0.00	0.00			
Împrumuturi pentru institutii si servicii publice sau activitati finantate integral din venituri proprii	172	**80.03**	**0.00**						X	X	X
Alte imprumuturi	173	**80.30**	**0.00**						X	X	X
	174										
TITLUL XVI RAMBURSARI DE CREDITE (cod 81.01+81.02)	175	**81**	**0.00**		0.00	0.00	0.00	0.00			
Rambursari de credite externe (cod 81.01.01+81.01.02+81.0	176	**81.01**	**0.00**		0.00	0.00	0.00	0.00	X	X	X
Rambursari de credite externe contractate de ordonatorii de	177	81.01.01	0.00						X	X	X
Rambursari de credite externe din fondul de garantare	178	81.01.02	0.00						X	X	X

ROMÂNIA * JUDEȚUL MUREȘ * CONSILIUL JUDEȚEAN MUREȘ PREȘEDINTE

ANEXA Nr. 3
LA CAIETUL DE OBIECTIVE

DENUMIREA INDICATORILOR	Cod rând	Cod indicator	Program 2023	din care plati	Trim. I	Trim. II	Trim. III	Trim. IV	2024	2025	2026
Rambursari de crediteaferente datoriei publice externe	179	81.01.05	0.00						X	X	X
Diferenţe de curs aferente datoriei publice externe	180	81.01.06	0.00						X	X	X
Rambursari de credite interne (cod 81.02.01+81.02.02+81.02	181	**81.02**	**0.00**		0.00	0.00	0.00	0.00	X	X	X
Rambursari de credite interne garantate	182	81.02.01	**0.00**						X	X	X
Diferenţe de curs aferente datoriei publice interne	183	81.02.02	**0.00**						X	X	X
Rambursari de credite aferente datoriei publice interne locale	184	81.02.05	**0.00**						X	X	X
TITLUL XVII PLATI EFECTUATE IN ANII PRECEDENTI SI RECUPERATE IN ANUL CURENT	185										
Plati efectuate in anii precedenti si recuperate in anul curen	186	**84**	**0.00**		0.00	0.00	0.00	0.00			
Plati efectuate in anii precedenti si recuperate in anul curent	187	**85.01**	**0.00**		0.00	0.00	0.00	0.00	X	X	X
în secţiunea de funcţionare a bugetului local	188	85.01.01	**0.00**								
TITLUL XVIII REZERVE, EXCEDENT/DEFICIT	189										
Excedent 92.01.96	190		**0.00**								
Excedentul sectiunii de functionare	191	**92.01**	**0.00**		0.00	0.00	0.00	0.00	0.00	0.00	0.00
Deficit 93.01.96	192	92.01.96	**0.00**								
Deficitul sectiunii de functionare	193	**93.01**	**0.00**		0.00	0.00	0.00	0.00	0.00	0.00	0.00
	194	93.01.96	**0.00**								
SECŢIUNEA DE DEZVOLTARE (Cod	195										
TITLUL VI TRANSFERURI INTRE UNITATI ALE ADMINISTRATIEI PUBLICE (cod 51.01+51.02)	196		**481.00**		0.00	0.00	0.00	481.00	400.00	420.00	440.00
Transferuri de capital	197	**51**	**0.00**		0.00	0.00	0.00	0.00			
Transferuri pentru finanţarea investiţiilor la spitale	198	**51.02**	**0.00**		0.00	0.00	0.00	0.00	X	X	X
Transferuri din bugetele locale pentru finanţarea cheltuielilor de capital din domeniul sănătăţii	199	51.02.12	**0.00**						X	X	X
Alte transferuri de capital catre institutiile publice	200	51.02.28	**0.00**						X	X	X
Transferuri din bugetele proprii ale judeţelor către bugetele locale în vederea asigurării fondurilor necesare implementării proiectelor finanţate din FEN	201	51.02.29	**0.00**						X	X	X
	202	51.02.45	**0.00**								
TITLUL VII ALTE TRANSFERURI (cod 55.01)	203								X	X	X
A. Transferuri interne	204	**55**	**0.00**		0.00	0.00	0.00	0.00			
Programe cu finantare rambursabila	205	**55.01**	**0.00**		0.00	0.00	0.00	0.00	X	X	X
Programe comunitare	206	55.01.03	**0.00**						X	X	X
Programe PHARE şi alte programe cu finanţare nerambursa	207	55.01.07	**0.00**						X	X	X
Programe ISPA	208	55.01.08	**0.00**						X	X	X
Programe SAPARD	209	55.01.09	**0.00**						X	X	X
Programe de dezvoltare	210	55.01.10	**0.00**						X	X	X
Fond Roman de Dezvoltare Sociala	211	55.01.13	**0.00**						X	X	X
Cheltuieli neeligibile ISPA	212	55.01.15	**0.00**						X	X	X
Transferuri din bugetul local către asociaţiile de dezvoltare ir	213	55.01.28	**0.00**						X	X	X
	214	55.01.42	**0.00**						X	X	X
Titlul VIII Proiecte cu finantare din Fonduri externe nerambursabile (FEN) postaderare (cod 56.01 la 56.05+cod	215										
	216	**56**	**0.00**		0.00	0.00	0.00	0.00			

ROMANIA CONSILIUL JUDETEAN NEAMT PRESEDINTE

ANEXA Nr.3
LA CAIETUL DE OBIECTIVE

DENUMIREA INDICATORILOR	Cod rând	Cod indicator	Program 2023	din care plati	Trim. I	Trim. II	Trim. III	Trim. IV	2024	2025	2026
(FEDR) (cod 56.01.03)	217	56.01	0.00		0.00	0.00	0.00	0.00	X	X	X
Cheltuieli neeligibile	218	56.01.03	0.00						X	X	X
Programe din Fondul Social European (FSE) (cod 56.02.03)	219	56.02	0.00		0.00	0.00	0.00	0.00	X	X	X
Cheltuieli neeligibile	220	56.02.03	0.00						X	X	X
Programe din Fondul de Coeziune (FC) (cod 56.03.03)	221	56.03	0.00		0.00	0.00	0.00	0.00	X	X	X
Cheltuieli neeligibile	222	56.03.03	0.00						X	X	X
(FEADR) (56.04.01 la 56.04.03)	223	56.04	0.00		0.00	0.00	0.00	0.00	X	X	X
Finanţarea naţională	224	56.04.01	0.00						X	X	X
Finanţarea externa nerambursabila	225	56.04.02	0.00						X	X	X
Cheltuieli neeligibile	226	56.04.03	0.00						X	X	X
56.05.03)	227	56.05	0.00		0.00	0.00	0.00	0.00	X	X	X
Cheltuieli neeligibile	228	56.05.03	0.00						X	X	X
(56.07.01 la 56.07.03)	229	56.07	0.00		0.00	0.00	0.00	0.00	X	X	X
Finanţarea naţională	230	56.07.01	0.00						X	X	X
Finanţarea externa nerambursabila	231	56.07.02	0.00						X	X	X
Cheltuieli neeligibile	232	56.07.03	0.00						X	X	X
(ENPI) (56.08.01 la 56.08.03)	233	56.08	0.00		0.00	0.00	0.00	0.00	X	X	X
Finanţarea naţională	234	56.08.01	0.00						X	X	X
Finanţarea externa nerambursabila	235	56.08.02	0.00						X	X	X
Cheltuieli neeligibile	236	56.08.03	0.00						X	X	X
tarilor terte (56.11.01 la 56.11.03)	237	56.11	0.00		0.00	0.00	0.00	0.00	X	X	X
Finanţarea naţională	238	56.11.01	0.00						X	X	X
Finanţarea externa nerambursabila	239	56.11.02	0.00						X	X	X
Cheltuieli neeligibile	240	56.11.03	0.00						X	X	X
(56.15.01 la 56.15.03)	241	56.15	0.00		0.00	0.00	0.00	0.00	X	X	X
Finanţarea naţională	242	56.15.01	0.00						X	X	X
Finanţarea externa nerambursabila	243	56.15.02	0.00						X	X	X
Cheltuieli neeligibile	244	56.15.03	0.00						X	X	X
Alte facilitati si instrumente postaderare (56.16.01 la 56.16.03)	245	56.16	0.00		0.00	0.00	0.00	0.00	X	X	X
Finanţarea naţională	246	56.16.01	0.00						X	X	X
Finanţarea externa nerambursabila	247	56.16.02	0.00						X	X	X
Cheltuieli neeligibile	248	56.16.03	0.00						X	X	X
Mecanismul financiar SEE (56.17.01 la 56.17.03)	249	56.17	0.00		0.00	0.00	0.00	0.00	X	X	X
Finanţarea naţională	250	56.17.01	0.00						X	X	X
Finanţarea externa nerambursabila	251	56.17.02	0.00						X	X	X
Cheltuieli neeligibile	252	56.17.03	0.00						X	X	X
Mecanismul financiar norvegian (56.18.01 la 56.18.03)	253	56.18	0.00		0.00	0.00	0.00	0.00	X	X	X
Finanţarea naţională	254	56.18.01	0.00						X	X	X
Finanţarea externa nerambursabila	255	56.18.02	0.00						X	X	X
Cheltuieli neeligibile	256	56.18.03	0.00						X	X	X

ROMÂNIA CONSILIUL JUDEȚEAN NEAMȚ PREȘEDINTE

ANEXA Nr. 3
LA CAIETUL DE OBIECTIVE

DENUMIREA INDICATORILOR	Cod rând	Cod indicator	Program 2023	din care plati	Trim. I	Trim. II	Trim. III	Trim. IV	2024	2025	2026
disparitatilor economice si sociale in cadrul Uniunii Europene	257	56.25	0.00		0.00	0.00	0.00	0.00	X	X	X
Finanţarea naţională	258	56.25.01	0.00						X	X	X
Finanţarea externa nerambursabila	259	56.25.02	0.00						X	X	X
Cheltuieli neeligibile	260	56.25.03	0.00						X	X	X
(56.27.01 la 56.27.03)	261	56.27	0.00		0.00	0.00	0.00	0.00	X	X	X
Finanţarea naţională	262	56.27.01	0.00						X	X	X
Finanţarea externa nerambursabila	263	56.27.02	0.00						X	X	X
Cheltuieli neeligibile	264	56.27.03	0.00						X	X	X
financiare SEE (56.28.01 la 56.28.03)	265	56.28	0.00		0.00	0.00	0.00	0.00	X	X	X
Finanţarea naţională	266	56.28.01	0.00						X	X	X
Finanţarea externa nerambursabila	267	56.28.02	0.00						X	X	X
Cheltuieli neeligibile	268	56.28.03	0.00						X	X	X
Sume aferente Fondului de Solidaritate al Uniunii Europene (cod 56.40.02)	269	56.40	0.00		0.00	0.00	0.00	0.00	X	X	X
Finanţarea externă nerambursabilă	270	56.40.02							X	X	X
TITLUL X Proiecte cu finanţare din fonduri externe	271	58	0.00		0.00	0.00	0.00	0.00			
Programe din Fondul European de Dezvoltare Regională	272	58.01	0.00		0.00	0.00	0.00	0.00	X	X	X
Finanţarea naţională	273	58.01.01	0.00						X	X	X
Finanţare externă nerambursabilă	274	58.01.02	0.00						X	X	X
Cheltuieli neeligibile	275	58.01.03	0.00						X	X	X
Programe din Fondul Social European (FSE) (58.02.01 la 58.02.03)	276	58.02	0.00		0.00	0.00	0.00	0.00	X	X	X
Finanţarea naţională	277	58.02.01	0.00						X	X	X
Finanţare externă nerambursabilă	278	58.02.02	0.00						X	X	X
Cheltuieli neeligibile	279	58.02.03	0.00						X	X	X
Programe din Fondul de Coeziune (FC) (58.03.01 la 58.03.03)	280	58.03	0.00						X	X	X
Finanţarea naţională	281	58.03.01	0.00						X	X	X
Finanţare externă nerambursabilă	282	58.03.02	0.00						X	X	X
Cheltuieli neeligibile	283	58.03.03	0.00						X	X	X
Programe din Fondul European Agricol de Dezvoltare Rurala	284	58.04	0.00						X	X	X
Finanţarea naţională	285	58.04.01	0.00						X	X	X
Finanţare externa nerambursabila	286	58.04.02	0.00						X	X	X
Cheltuieli neeligibile	287	58.04.03	0.00						X	X	X
Programe din Fondul European pentru Pescuit şi Afaceri Maritime (FEPAM) (58.05.01 la 58.05.03)	288	58.05	0.00						X	X	X
Finanţarea naţională	289	58.05.01	0.00						X	X	X
Finanţare externă nerambursabilă	290	58.05.02	0.00						X	X	X
Cheltuieli neeligibile	291	58.05.03	0.00						X	X	X
(58.11.01 la 58.11.03)	292	58.11	0.00						X	X	X
Finanţarea naţională	293	58.11.01	0.00						X	X	X
Finanţare externă nerambursabilă	294	58.11.02	0.00						X	X	X
Cheltuieli neeligibile	295	58.11.03	0.00						X	X	X

ROMÂNIA * CONSILIUL JUDEȚEAN NEAMȚ * PREȘEDINTE

ANEXA Nr. 3
LA CAIETUL DE OBIECTIVE

DENUMIREA INDICATORILOR	Cod rând	Cod indicator	Program 2023	din care plati	Trim. I	Trim. II	Trim. III	Trim. IV	2024	2025	2026
Programe instrumentul European de Vecinătate (ENI) (58.12.01 la 58.12.03)	296	58.12	0.00						X	X	X
Finanțarea națională	297	58.12.01	0.00						X	X	X
Finanțare externă nerambursabilă	298	58.12.02	0.00						X	X	X
Cheltuieli neeligibile	299	58.12.03	0.00						X	X	X
Alte programe comunitare finantate în perioada 2014-2020	300	58.15	0.00						X	X	X
Finanțarea națională	301	58.15.01	0.00						X	X	X
Finanțare externă nerambursabilă	302	58.15.02	0.00						X	X	X
Cheltuieli neeligibile	303	58.15.03	0.00						X	X	X
Alte facilități și instrumente postaderare (58.16.01 la 58.16.03)	304	58.16	0.00						X	X	X
Finanțarea națională	305	58.16.01	0.00						X	X	X
Finanțare externă nerambursabilă	306	58.16.02	0.00						X	X	X
Cheltuieli neeligibile	307	58.16.03	0.00						X	X	X
58.30.03)	308	58.30	0.00						X	X	X
Finanțarea națională	309	58.30.01	0.00						X	X	X
Finanțare externă nerambursabilă	310	58.30.02	0.00						X	X	X
Cheltuieli neeligibile	311	58.30.03	0.00						X	X	X
Titlul XII Proiecte cu finanțare din sumele reprezentând	312	60	0.00		0	0	0	0			
Fonduri europene nerambursabile	313	60.01	0.00						X	X	X
Finanțare publică națională	314	60.02	0.00						X	X	X
Sume aferente TVA	315	60.03	0.00						X	X	X
Titlul XIII Proiecte cu finanțare din sumele aferente	316	61	0.00		0	0	0	0			
Fonduri din împrumut rambursabil	317	61.01	0.00						X	X	X
Finanțare publică națională	318	61.02	0.00						X	X	X
Sume aferente TVA	319	61.03	0.00						X	X	X
	320										
70. CHELTUIELI DE CAPITAL (70=71+72+75	321	70	481.00		0	0	0	481	400	420	440
TITLUL XII ACTIVE NEFINANCIARE (cod 71.01 la 71.03)	322	71	481.00		0	0	0	481	400	420	440
Active fixe (cod 71.01.01 la 71.01.03+71.01.30)	323	71.01	481.00		0	0	0	481	X	X	X
Construcții	324	71.01.01	315.00					315	X	X	X
Mașini, echipamente si mijloace de transport	325	71.01.02	120.00					120	X	X	X
Mobilier, aparatură birotică şi alte active corporale	326	71.01.03	0.00						X	X	X
Alte active fixe	327	71.01.30	46.00					46	X	X	X
Reparatii capitale aferente activelor fixe	328	71.03	0.00						X	X	X
	329										
TITLUL XIII ACTIVE FINANCIARE (cod 72.01)	330	72	0.00								
Active financiare (cod 72.01.01)	331	72.01	0.00						X	X	X
Participare la capitalul social al societatilor comerciale	332	72.01.01	0.00						X	X	X
	333										
TITLUL XII FONDUL NATIONAL DE DEZVOLTARE	334	75	0.00						X	X	X
	335										

ROMÂNIA * CONSILIUL JUDEȚEAN NEAMȚ * PREȘEDINTE

52

ANEXA Nr. 3
LA CAIETUL DE OBIECTIVE

DENUMIREA INDICATORILOR	Cod rând	Cod indicator	Program 2023	din care plati	Trim. I	Trim. II	Trim. III	Trim. IV	2024	2025	2026
79. OPERATIUNI FINANCIARE (79=81)	336	79	0.00		0	0	0	0	0	0	0
TITLUL XVI RAMBURSARI DE CREDITE (cod 81.04)	337	81	0.00		0	0	0	0			
Rambursarea imprumuturilor contractate pentru finantarea proiectelor cu finantare UE	338	81.04	0.00						X	X	X
	339										
TITLUL XVII PLATI EFECTUATE IN ANII PRECEDENTI SI	340	84	0.00		0	0	0	0			
Plati efectuate in anii precedenti si recuperate in anul curen	341	85.01	0.00		0	0	0	0	X	X	X
Plati efectuate in anii precedenti si recuperate in anul curent în secţiunea de dezvoltare a bugetului local	342	85.01.02	0.00						X	X	X
Plati efectuate in anii precedenti si recuperate in anul curent aferente fondurilor externe nerambursabile	343	85.01.05	0.00						X	X	X
	344										
TITLUL XVIII REZERVE, EXCEDENT/DEFICIT	345										
Excedent 92.01.97	346	92.01	0.00						X	X	X
Excedentul sectiunii de dezvoltare	347	92.01.97	0.00						X	X	X
Deficit 93.01.97	348	93.01	0.00						X	X	X
Deficitul sectiunii de dezvoltare	349	93.01.97	0.00						X	X	X

ROMÂNIA * CONSILIUL JUDEȚEAN NEAMȚ * PREȘEDINTE

ORDONATOR PRINCIPAL DE CREDITE,
PREŞEDINTE,
Ion ASAFTEI

DIRECTOR GENERAL,
Adriana Elena BOSOVICI

ANEXA Nr. 3
LA CAIETUL DE OBIECTIVE

JUDEȚUL: NEAMȚ

Unitatea administrativ -teritorială: Județul Neamț - Consiliul Județean Neamț

Instituția publică: 67.10.03.04 Teatrul Tineretului Piatra Neamt

Formular: 11/02

BUGETUL INSTITUȚIILOR PUBLICE SI ACTIVITATILOR FINANȚATE INTEGRAL SAU PARTIAL DIN VENITURI PROPRII PE ANUL 2023

- mii lei -

DENUMIREA INDICATORILOR	Cod rând	Cod indicator	Buget 2023	din care plati restante	Trim. I	Trim. II	Trim. III	Trim. IV	2024	2025	2026
TOTAL VENITURI (cod 00.02+00.15+00.16+00.17+45.10+46.10+48.10)	1	00.01	**14,144**		**2,036**	**1,937**	**2,579**	**7,592**	**10,356**	**10,826**	**11,265**
I. VENITURI CURENTE	2	00.02	380		35	40	65	240	336.00	353.00	370.00
A. VENITURI FISCALE	3	00.03	0		0	0	0	0	0.00	0.00	0.00
A4. IMPOZITE SI TAXE PE BUNURI SI SERVICII	4	00.10	0		0	0	0	0	0.00	0.00	0.00
Taxe pe servicii specifice	5	15.10	0		0	0	0	0	0.00	0.00	0.00
Impozit pe spectacole	6	15.10.01	0								
Alte taxe pe servicii specifice	7	15.10.50	0								
C. VENITURI NEFISCALE	8	00.12	380		35	40	65	240	336.00	353.00	370.00
C1. VENITURI DIN PROPRIETATE	9	00.13	0		0	0	0	0	0.00	0.00	0.00
Venituri din proprietate	10	30.10	0		0	0	0	0	0.00	0.00	0.00
Venituri din concesiuni si inchirieri	11	30.10.05	0								
Alte venituri din concesiuni și închirieri de către instituțiile publice	12	30.10.05.30									
Venituri din utilizarea pasunilor comunale	13	30.10.09	0								
Alte venituri din proprietate	14	30.10.50	0								
Venituri din dobanzi	15	31.10	0		0	0	0	0	0.00	0.00	0.00
Alte venituri din dobanzi	16	31.10.03	0								
C2. VANZARI DE BUNURI SI SERVICII	17	00.14	380		35	40	65	240	336.00	353.00	370.00
Venituri din prestari de servicii si alte activitati	18	33.10	212		35	40	65	72	336.00	353.00	370.00
Taxe si alte venituri in învățământ	19	33.10.05	0								
Venituri din prestări de servicii	20	33.10.08	0								
Taxe si alte venituri din protectia mediului	21	33.10.09	0								
Contributia de intretinere a persoanelor asistate	22	33.10.13	0								
Contributia elevilor si studentilor pentru internate, camine si cantine	23	33.10.14	0								
Venituri din valorificarea produselor obtinute din activitatea proprie sau anexa	24	33.10.16	0								
Venituri din organizarea de cursuri de calificare si conversie profesionala, specializare si p	25	33.10.17	0								
Venituri din serbari si spectacole scolare, manifestari culturale, artistice si sportiv	26	33.10.19	0								
Venituri din cercetare	27	33.10.20	0								
Venituri din contractele incheiate cu casele de asigurari sociale de sanatate	28	33.10.21	0								
Venituri din contractele incheiate cu direcțiile de sănătate publică din sume alocate de la bugetul de stat	29	33.10.30	0								
Venituri din contractele incheiate cu direcțiile de sănătate publică din sume alocate din veniturile proprii ale Ministerului Sănătății	30	33.10.31	0								

ANEXA Nr. 3
LA CAIETUL DE OBIECTIVE

DENUMIREA INDICATORILOR	Cod rând	Cod indicator	Buget 2023	din care plati restante	Trim. I	Trim. II	Trim. III	Trim. IV	2024	2025	2026
Venituri din contractele încheiate cu instituţiile de medicină legală	31	33.10.32	0								
Alte venituri din prestari de servicii si alte activitati	32	33.10.50	212		35	40	65	72	336.00	353.00	370.00
Venituri din taxe administrative, cliberari permise	33	34.10	0		0	0	0	0			
Alte venituri din taxe administrative, cliberari permise	34	34.10.50	0								
Amenzi, penalitati si confiscari	35	35.10	0		0	0	0	0	0.00	0.00	0.00
Alte amenzi, penalitati si confiscari	36	35.10.50	0								
Diverse venituri	37	36.10	115		0	0	0	115	0.00	0.00	0.00
Alte venituri	38	36.10.50	115					115			
Transferuri voluntare, altele decat subventiile	39	37.10	53		0	0	0	53	0.00	0.00	0.00
Donatii si sponsorizari	40	37.10.01	0								
Varsaminte din sectiunea de functionare pentru finantarea sectiunii de dezvoltare a bugetului local	41	37.10.03	0								
Varsaminte din sectiunea de funcionare	42	37.10.04	0								
Alte transferuri voluntare	43	37.10.50	53					53			
II. VENITURI DIN CAPITAL	44	00.15	0		0	0	0	0	0.00	0.00	0.00
Venituri din valorificarea unor bunuri	45	39.10	0		0	0	0	0			
Venituri din valorificarea unor bunuri ale institutiilor publice	46	39.10.01	0								
Alte venituri din valorificarea unor bunuri	47	39.10.50	0								
III. OPERAŢIUNI FINANCIARE	48	00.16									
Încasări din rambursarea împrumuturilor acordate	49	40.10									
Sume utilizate din excedentul anului precedent pentru efectuarea de cheltuieli	50	40.10.15									
Sume primite în cadrul mecanismului decontărilor cererilor de plată*)	51	40.10.16									
Alte operaţiuni financiare	52	41.10									
Disponibilităţi din venituri curente constituite în depozite	53	41.10.01									
Sume din excedentului anului precedent pentru acoperirea golurilor temporare de	54	41.10.06									
IV. SUBVENTII	55	00.17	13,764		2,001	1,897	2,514	7,352	10,020.00	10,473.00	10,895.00
SUBVENTII DE LA ALTE NIVELE ALE ADMINISTRATIEI PUBLICE	56	00.18	13,764		2,001	1,897	2,514	7,352	10,020.00	10,473.00	10,895.00
Subventii de la bugetul de stat	57	42.10	0		0	0	0	0	0.00	0.00	0.00
Subventii de la bugetul de stat pentru spitale	58	42.10.11	0								
integral din venituri proprii pentru proiecte finanţate din FEN postaderare	59	42.10.39	0								
partial din venituri propriiin cadrul programelor FEGA implementate de APIA	60	42.10.43	0								
Subventii de la alte administratii	61	43.10	13,764		2,001	1,897	2,514	7,352	10,020.00	10,473.00	10,895.00
Subvenţii pentru instituţii publice	62	43.10.09	13,283		2,001	1,897	2,514	6,871	9,620	10,053	10,455
Subvenţii din bugete locale pentru finanţarea cheltuielilor curente din domeniul s	63	43.10.10	0								
domeniul sănătăţii	64	43.10.14	0								
Subvenţii din bugetul local pentru finanţarea camerelor agricole	65	43.10.15	0								
Sume din bugetul de stat către bugetele locale pentru finanţarea investiţiilor în sănătate	66	43.10.16	0								
Sume din bugetul de stat către bugetele locale pentru finanţarea aparaturii medicale şi echipamentelor de comunicaţii în urgenţa în sănătate	67	43.10.16.01	0								

ROMÂNIA CONSILIUL JUDEȚEAN NEAMȚ PREȘEDINTE

ANEXA Nr. 3
LA CAIETUL DE OBIECTIVE

DENUMIREA INDICATORILOR	Cod rând	Cod indicator	Buget 2023	din care plati restante	Trim. I	Trim. II	Trim. III	Trim. IV	2024	2025	2026
Sume din bugetul de stat către bugetele locale pentru finanţarea reparaţiilor capitale în sănătate	68	43.10.16.02	0								
Sume din bugetul de stat către bugetele locale pentru finanţarea altor investiţii în sănătate	69	43.10.16.03	0								
Sume din veniturile proprii ale Ministerului Sănătăţii către bugetele locale pentru finanţarea investiţiilor în sănătate	70	43.10.17	0								
Sume din veniturile proprii ale Ministerului Sănătăţii către bugetele locale pentru finanţarea aparaturii medicale şi echipamentelor de comunicaţii în urgenţa în sănătate	71	43.10.17.01	0								
Sume din veniturile proprii ale Ministerului Sănătăţii către bugetele locale pentru finanţarea reparaţiilor capitale în sănătate	72	43.10.17.02	0								
Sume din veniturile proprii ale Ministerului Sănătăţii către bugetele locale pentru finanţarea altor investiţii în sănătate	73	43.10.17.03	0								
Subventii pentru institutiile publice destinate sectiunii de dezvoltare	74	43.10.19	481		0	0	0	481	400	420	440
Sume primite de la UE/alti donatori in contul platilor efectuate si prefinantari aferente cadrului financiar 2014-2020 (cod 48.10.01 la cod 48.10.05+48.10.11+48.10.12+48.10.15+48.10.16+48.10.19+48.10.32+48.10.33)	79	48.10	0		0	0	0	0	0	0	0
Fondul European de Dezvoltare Regională (FEDR) (cod 48.10.01.01+48.10.01.02+48.10.01.03)	80	48.10.01	0		0	0	0	0	0	0	0
Sume primite în contul plăţilor efectuate în anul curent	81	48.10.01.01	0								
Sume primite în contul plăţiior efectuate în anii anteriori	82	48.10.01.02	0								
Prefinanţare	83	48.10.01.03	0								
VENITURILE SECTIUNII DE FUNCTIONARE	76	00.01SF	**13,663**		**2,036**	**1,937**	**2,579**	**7,111**	**9,956.00**	**10,406.00**	**10,825.00**
I. VENITURI CURENTE	77	00.02	380		35	40	65	240	336.00	353.00	370.00
A. VENITURI FISCALE	78	00.03	0		0	0	0	0	0.00	0.00	0.00
A4. IMPOZITE SI TAXE PE BUNURI SI SERVICII	79	00.10	0		0	0	0	0	0.00	0.00	0.00
Taxe pe servicii specifice	80	15.10	0		0	0	0	0	0.00	0.00	0.00
Impozit pe spectacole	81	15.10.01	0		0	0	0	0	0.00	0.00	0.00
Alte taxe pe servicii specifice	82	15.10.50	0		0	0	0	0	0.00	0.00	0.00
C. VENITURI NEFISCALE	83	00.12	380		35	40	65	240	336.00	353.00	370.00
C1. VENITURI DIN PROPRIETATE	84	00.13	0		0	0	0	0	0.00	0.00	0.00
Venituri din proprietate	85	30.10	0		0	0	0	0	0.00	0.00	0.00
Venituri din concesiuni si inchirieri	86	30.10.05	0		0	0	0	0	0.00	0.00	0.00
Alte venituri din concesiuni şi închirieri de către instituţiile publice	87	30.10.05.30									
Venituri din utilizarea pasunilor comunale	88	30.10.09	0		0	0	0	0	0.00	0.00	0.00
Alte venituri din proprietate	89	30.10.50	0		0	0	0	0	0.00	0.00	0.00
Venituri din dobanzi	90	31.10	0		0	0	0	0	0.00	0.00	0.00
Alte venituri din dobanzi	91	31.10.03	0		0	0	0	0	0.00	0.00	0.00
C2. VANZARI DE BUNURI SI SERVICII	92	00.14	380		35	40	65	240	336.00	353.00	370.00
Venituri din prestari de servicii si alte activitati	93	33.10	212		35	40	65	72	336.00	353.00	370.00
Taxe si alte venituri in învăţământ	94	33.10.05	0		0	0	0	0	0.00	0.00	0.00
Venituri din prestări de servicii	95	33.10.08	0		0	0	0	0	0.00	0.00	0.00
Taxe si alte venituri din protectia mediului	96	33.10.09	0		0	0	0	0	0.00	0.00	0.00

ROMÂNIA CONSILIUL JUDEȚEAN NEAMȚ PREȘEDINTE

ANEXA Nr.3
LA CAIETUL DE OBIECTIVE

DENUMIREA INDICATORILOR	Cod rând	Cod indicator	Buget 2023	din care plati restante	Trim. I	Trim. II	Trim. III	Trim. IV	2024	2025	2026
Contributia de intretinere a persoanelor asistate	97	33.10.13	0		0	0	0	0	0.00	0.00	0.00
Contributia elevilor si studentilor pentru internate, camine si cantine	98	33.10.14	0		0	0	0	0	0.00	0.00	0.00
Venituri din valorificarea produselor obtinute din activitatea proprie sau anexa	99	33.10.16	0		0	0	0	0	0.00	0.00	0.00
Venituri din organizarea de cursuri de calificare si conversie profesionala, specializare si perfectionare	100	33.10.17	0		0	0	0	0	0.00	0.00	0.00
Venituri din serbari si spectacole scolare, manifestari culturale, artistice si sportiv	101	33.10.19	0		0	0	0	0	0.00	0.00	0.00
Venituri din cercetare	102	33.10.20	0		0	0	0	0	0.00	0.00	0.00
Venituri din contractele incheiate cu casele de asigurari sociale de sanatate	103	33.10.21	0		0	0	0	0	0.00	0.00	0.00
Venituri din contractele incheiate cu direcţiile de sănătate publică din sume alocate de la bugetul de stat	104	33.10.30	0		0	0	0	0	0.00	0.00	0.00
Venituri din contractele incheiate cu direcţiile de sănătate publică din sume alocate din veniturile proprii ale Ministerului Sănătăţii	105	33.10.31	0		0	0	0	0	0.00	0.00	0.00
Venituri din contractele încheiate cu instituţiile de medicină legală	106	33.10.32	0		0	0	0	0	0.00	0.00	0.00
Alte venituri din prestari de servicii si alte activitati	107	33.10.50	212		35	40	65	72	336.00	353.00	370.00
Venituri din taxe administrative, cliberari permise	108	34.10	0		0	0	0	0	0.00	0.00	0.00
Alte venituri din taxe administrative, cliberari permise	109	34.10.50	0		0	0	0	0	0.00	0.00	0.00
Amenzi, penalitati si confiscari	110	35.10	0		0	0	0	0	0.00	0.00	0.00
Alte amenzi, penalitati si confiscari	111	35.10.50	0		0	0	0	0	0.00	0.00	0.00
Diverse venituri	112	36.10	115		0	0	0	115	0.00	0.00	0.00
Alte venituri	113	36.10.50	115		0	0	0	115			
Transferuri voluntare, altele decat subventiile	114	37.10	53		0	0	0	53	0.00	0.00	0.00
Donatii si sponsorizari	115	37.10.01	0		0	0	0	0	0.00	0.00	0.00
Varsaminte din sectiunea de functionare pentru finantarea sectiunii de dezvoltare a bugetului local	116	37.10.03	0		0	0	0	0	0.00	0.00	0.00
Alte transferuri voluntare	117	37.10.50	53		0	0	0	53	0.00	0.00	0.00
III. OPERAŢIUNI FINANCIARE	118	00.16									
Încasări din rambursarea împrumuturilor acordate	119	40.10									
Sume utilizate din excedentul anului precedent pentru efectuarea de cheltuieli	120	40.10.15									
Alte operaţiuni financiare	121	41.10									
Disponibilităţi din venituri curente constituite în depozite	122	41.10.01									
Sume din excedentului anului precedent pentru acoperirea golurilor temporare de	123	41.10.06									
IV. SUBVENTII	124	00.17	13,283		2,001	1,897	2,514	6,871	9,620.00	10,053.00	10,455.00
SUBVENTII DE LA ALTE NIVELE ALE ADMINISTRATIEI PUBLICE	125	00.18	13,283		2,001	1,897	2,514	6,871	9,620.00	10,053.00	10,455.00
Subventii de la bugetul de stat	126	42.10	0		0	0	0	0	0.00	0.00	0.00
Subventii de la bugetul de stat pentru spitale	127	42.10.11	0		0	0	0	0	0.00	0.00	0.00
Subventii primite de institutiile publice si activitatile finantate integral sau partial din venituri propriin cadrul programelor FEGA implementate de APIA	128	42.10.43	0		0	0	0	0	0.00	0.00	0.00
Subventii de la alte administratii	129	43.10	13,283		2,001	1,897	2,514	6,871	9,620.00	10,053.00	10,455.00
Subvenţii pentru instituţii publice	130	43.10.09	13,283		2,001	1,897	2,514	6,871	9,620.00	10,053.00	10,455.00
Subvenţii din bugete locale pentru finanţarea cheltuielilor curente din domeniul sănătăţii	131	43.10.10	0		0	0	0	0	0.00	0.00	0.00

ROMÂNIA CONSILIUL JUDEȚEAN PREȘEDINTE

ANEXA Nr. 3
LA CAIETUL DE OBIECTIVE

DENUMIREA INDICATORILOR	Cod rând	Cod indicator	Buget 2023	din care plati restante	Trim. I	Trim. II	Trim. III	Trim. IV	2024	2025	2026
Subvenţii din bugetul local pentru finanţarea camerelor agricole	132	43.10.15	0		0	0	0	0	0.00	0.00	0.00
	133										
VENITURILE SECTIUNII DE DEZVOLTARE	134	**00.01SD**	**481**		**0**	**0**	**0**	**481**	**400**	**420**	**440**
C. VENITURI NEFISCALE	135	00.12	0		0	0	0	0	0.00	0.00	0.00
C2. VANZARI DE BUNURI SI SERVICII	136	00.14	0		0	0	0	0	0.00	0.00	0.00
Transferuri voluntare, altele decat subventiile	137	37.10	0		0	0	0	0	0.00	0.00	0.00
Varsaminte din sectiunea de functionare	138	37.10.04	0		0	0	0	0	0.00	0.00	0.00
II. VENITURI DIN CAPITAL	139	00.15	0		0	0	0	0	0.00	0.00	0.00
Venituri din valorificarea unor bunuri	140	39.10	0		0	0	0	0	0.00	0.00	0.00
Venituri din valorificarea unor bunuri ale institutiilor publice	141	39.10.01	0		0	0	0	0	0.00	0.00	0.00
Alte venituri din valorificarea unor bunuri	142	39.10.50	0		0	0	0	0	0.00	0.00	0.00
IV. SUBVENTII	143	00.17	481		0	0	0	481	400.00	420.00	440.00
SUBVENTII DE LA ALTE NIVELE ALE ADMINISTRATIEI PUBLICE	144	00.18	481		0	0	0	481	400.00	420.00	440.00
Subventii de la bugetul de stat	145	42.10	0		0	0	0	0	0.00	0.00	0.00
Subvenţii de la bugetul de stat catre institutiile publice finantate partial sau integral din venituri proprii pentru proiecte finanţate din FEN postaderare	146	42.10.39	0		0	0	0	0	0.00	0.00	0.00
Subventii de la alte administratii	147	43.10	481		0	0	0	481	400.00	420.00	440.00
Subvenţii din bugetele locale pentru finanţarea cheltuielilor de capital din domeniul sănătăţii	148	43.10.14	0		0	0	0	0	0.00	0.00	0.00
sănătate	149	43.10.16	0		0	0	0	0	0.00	0.00	0.00
Sume din bugetul de stat către bugetele locale pentru finanţarea aparaturii medicale şi echipamentelor de comunicaţii în urgenţa în sănătate	150	43.10.16.01	0		0	0	0	0	0.00	0.00	0.00
Sume din bugetul de stat către bugetele locale pentru finanţarea reparaţiilor capitale în sănătate	151	43.10.16.02	0		0	0	0	0	0.00	0.00	0.00
Sume din bugetul de stat către bugetele locale pentru finanţarea altor investiţii în sănătate	152	43.10.16.03	0		0	0	0	0	0.00	0.00	0.00
Sume din veniturile proprii ale Ministerului Sănătăţii către bugetele locale pentru finanţarea investiţiilor în sănătate	153	43.10.17	0		0	0	0	0	0.00	0.00	0.00
Sume din veniturile proprii ale Ministerului Sănătăţii către bugetele locale pentru finanţarea aparaturii medicale şi echipamentelor de comunicaţii în	154	43.10.17.01	0		0	0	0	0	0.00	0.00	0.00
Sume din veniturile proprii ale Ministerului Sănătăţii către bugetele locale pentru finanţarea reparaţiilor capitale în sănătate	155	43.10.17.02	0		0	0	0	0	0.00	0.00	0.00
Sume din veniturile proprii ale Ministerului Sănătăţii către bugetele locale pentru finanţarea altor investiţii în sănătate	156	43.10.17.03	0		0	0	0	0	0.00	0.00	0.00
Subventii pentru institutii publice destinate sectiunii de dezvoltare	157	43.10.19	481		0	0	0	481	400.00	420.00	440.00
Sume primite de la UE/alti donatori in contul platilor efectuate si prefinantari aferente cadrului financiar 2014-2020 (cod 48.10.01 la cod 48.10.05+48.10.11+48.10.12+48.10.15+48.10.16+48.10.19+48.10.32+48.10.33)	79	48.10			0	0	0	0	0	0	0
Fondul European de Dezvoltare Regională (FEDR) (cod 48.10.01.01+48.10.01.02+48.10.01.03)	80	48.10.01			0	0	0	0	0	0	0
Sume primite în contul plăţilor efectuate în anul curent	81	48.10.01.01			0	0	0	0	0	0	0
Sume primite în contul plăţilor efectuate în anii anteriori	82	48.10.01.02			0	0	0	0	0	0	0
Prefinanţare	83	48.10.01.03			0	0	0	0	0	0	0

ANEXA Nr. 3
LA CAIETUL DE OBIECTIVE

DENUMIREA INDICATORILOR	Cod rând	Cod indicator	Buget 2023	din care plati restante	Trim. I	Trim. II	Trim. III	Trim. IV	2024	2025	2026
TOTAL CHELTUIELI	159		**15,981.88**		**3,151.88**	**2,467.00**	**2,768.00**	**7,595.00**	**10,356.00**	**10,826.00**	**11,265.00**
SECŢIUNEA DE FUNCŢIONARE (Cod 01+79+84)	160		**14,982.00**		**2,633.00**	**2,467.00**	**2,768.00**	**7,114.00**	**9,956.00**	**10,406.00**	**10,825.00**
01. CHELTUIELI CURENTE (01=10+20+30+40+50+51+55+57+59)	161		14,982.00		2,633.00	2,467.00	2,768.00	7,114.00	9,956.00	10,406.00	10,825.00
TITLUL I CHELTUIELI DE PERSONAL (cod 10.01 la 10.03)	162	**10**	9,501.00		1,840.00	1,737.00	1,733.00	4,191.00	6,747.00	7,051.00	7,333.00
Cheltuieli salariale in bani (cod 10.01.01 la 10.01.16 +10.01.30)	163	**10.01**	9,226.00		1,681.00	1,699.00	1,693.00	4,153.00			
Salarii de baza	164	10.01.01	7,981.00		1,387.00	1,402.00	1,402.00	3,790.00			
Indemnizatie de conducere	165	10.01.03	0.00								
Spor de vechime	166	10.01.04	0.00								
Sporuri pentru conditii de munca	167	10.01.05	0.00								
Alte sporuri	168	10.01.06	700.00		170.00	170.00	195.00	165.00			
Ore suplimentare	169	10.01.07	0.00								
Fond de premii	170	10.01.08	0.00								
Indemnizatie de vacanta	171	10.01.09	0.00								
Fond pentru posturi ocupate prin cumul	172	10.01.10	265.00		62.00	46.00	46.00	111.00			
Fond aferent platii cu ora	173	10.01.11	0.00								
Indemnizatii platite unor persoane din afara unitatii	174	10.01.12	0.00								
Indemnizatii de delegare	175	10.01.13	20.00		2.00	3.00	2.00	13.00			
Indemnizatii de detasare	176	10.01.14	0.00								
Alocaţii pentru transportul la şi de la locul de muncă	177	10.01.15	0.00								
Alocaţii pentru locuinţe	178	10.01.16	0.00								
Indemnizatie de hrana	179	10.01.17	260.00		60.00	78.00	48.00	74.00			
Alte drepturi salariale in bani	180	10.01.30	0.00								
Cheltuieli salariale in natura (cod 10.02.01 la 10.02.05+10.02.30)	181	**10.02**	121.00		121.00	0.00	0.00	0.00			
Tichete de masa	182	10.02.01	0.00								
Norme de hrană	183	10.02.02	0.00								
Uniforme şi echipament obligatoriu	184	10.02.03	0.00								
Locuinţa de serviciu folosită de salariat şi familia sa	185	10.02.04	0.00								
Transportul la si de la locul de munca	186	10.02.05	0.00								
Vouchere de vacanta	187	10.02.06	121.00		121.00						
Alte drepturi salariale in natura	188	10.02.30	0.00								
Contributii (cod 10.03.01 la 10.03.06)	189	**10.03**	154.00		38.00	38.00	40.00	38.00			
Contributii de asigurari sociale de stat	190	10.03.01	0.00								
Contributii de asigurări de somaj	191	10.03.02	0.00								
Contributii de asigurari sociale de sanatate	192	10.03.03	0.00								
Contributii de asigurari pentru accidente de munca si boli profesionale	193	10.03.04	0.00								
Prime de asigurare de viaţă plătite de angajator pentru angajaţi	194	10.03.05	2.00				2.00				
Contributii pentru concedii şi indemnizaţii (0,85%)	195	10.03.06	0.00								
Contributia asiguratorie de munca	196	10.03.07	152.00		38.00	38.00	38.00	38.00			
Contributii platite de angajator in numele angajatului	197	10.03.08	0.00								
TITLUL II BUNURI SI SERVICII (cod 20.01 la 20.06+20.09 la 20.16+20.18 la 20.27+20.30)	198	**20**	5387		763	700	1005	2919	3,111.00	3,253.00	3,386.00

ROMÂNIA * CONSILIUL JUDEȚEAN NEAMȚ * PREȘEDINTE

ANEXA Nr.3
LA CAIETUL DE OBIECTIVE

DENUMIREA INDICATORILOR	Cod rând	Cod indicator	Buget 2023	din care plati restante	Trim. I	Trim. II	Trim. III	Trim. IV	2024	2025	2026
Bunuri si servicii (cod 20.01.01 la 20.01.09+20.01.30)	199	**20.01**	1010		205	222	175	408			
Furnituri de birou	200	20.01.01	10		2	3	4	1			
Materiale pentru curatenie	201	20.01.02	20		3	4	8	5			
Încalzit, Iluminat si forta motrica	202	20.01.03	545		124	154	100	167			
Apa, canal si salubritate	203	20.01.04	25		6	6	7	6			
Carburanţi şi lubrefianţi	204	20.01.05	40		5	5	10	20			
Piese de schimb	205	20.01.06	15		14	1	0	0			
Transport	206	20.01.07	135		4	4	1	126			
Posta, telecomunicatii, radio, tv, internet	207	20.01.08	40		10	10	10	10			
Materiale si prestari de servicii cu caracter functional	208	20.01.09	55		17	15	15	8			
Alte bunuri si servicii pentru întretinere si functionare	209	20.01.30	125		20	20	20	65			
Reparatii curente	210	**20.02**	100					100			
Hrana (cod 20.03.01+20.03.02)	211	**20.03**	0		0	0	0	0			
Hrana pentru oameni	212	20.03.01	0								
Hrana pentru animale	213	20.03.02	0								
Medicamente si materiale sanitare (cod 20.04.01 la 20.04.04)	214	**20.04**	0		0	0	0	0			
Medicamente	215	20.04.01	0								
Materiale sanitare	216	20.04.02	0								
Reactivi	217	20.04.03	0								
Dezinfectanţi	218	20.04.04	0								
Bunuri de natura obiectelor de inventar (cod 20.05.01+20.05.03+20.05.30)	219	**20.05**	315		25	30	35	225			
Uniforme si echipament	220	20.05.01	0								
Lenjerie si accesorii de pat	221	20.05.03	0								
Alte obiecte de inventar	222	20.05.30	315		25	30	35	225			
Deplasari, detasari, transferari (cod 20.06.01+20.06.02)	223	**20.06**	0		0	0	0	0			
Deplasari interne, detaşări, transferări	224	20.06.01	0								
Deplasari în străinătate	225	20.06.02	0								
Materiale de laborator	226	**20.09**	0								
Cercetare - dezvoltare	227	**20.10**	0								
Carti, publicatii si materiale documentare	228	**20.11**	5		3		2				
Consultanţă şi expertiză	229	**20.12**	0								
Pregătire profesională	230	**20.13**	6		2	4					
Protectia muncii	231	**20.14**	15		4	4	4	3			
Muniţie, furnituri şi armament de natura activelor fixe pentru armată	232	**20.15**	0								
Studii şi cercetări	233	**20.16**	0								
Plăţi pentru finanţarea patrimoniului genetic al animalelor	234	**20.18**	0								
Contribuţii ale administratiei publice locale la realizarea unor lucrări şi servicii de interes public local, în baza unor convenţii sau contracte de asociere	235	**20.19**	0								
Reabilitare infrastructură program inundaţii pentru autorităţi publice locale	236	**20.20**	0								
Meteorologie	237	**20.21**	0								
Finanţarea acţiunilor din domeniul apelor	238	**20.22**	0								

ROMÂNIA CONSILIUL JUDEȚEAN NEAMȚ PREȘEDINTE

ANEXA Nr.3
LA CAIETUL DE OBIECTIVE

DENUMIREA INDICATORILOR	Cod rând	Cod indicator	Buget 2023	din care plati restante	Trim. I	Trim. II	Trim. III	Trim. IV	2024	2025	2026
Prevenirea şi combaterea inundaţiilor şi înghețurilor	239	**20.23**	0								
Comisioane si alte costuri aferente imprumuturilor (cod 20.24.01 la 20.24.03)	240	**20.24**	0		0	0	0	0			
Comisioane si alte costuri aferente imprumuturilor externe	241	20.24.01	0								
Comisioane si alte costuri aferente imprumuturilor interne	242	20.24.02	0								
Cheltuieli judiciare şi extrajudiciare derivate din acţiuni în reprezentarea intereselor statului, potrivit dispoziţiilor legale	243	**20.25**	0								
Tichete cadou	244	**20.27**	0								
Alte cheltuieli (cod 20.30.01 la 20.30.04+20.30.06+20.30.07+20.30.09+20.30.30)	245	**20.30**	3936		524	440	789	2183			
Reclama si publicitate	246	20.30.01	0								
Protocol si reprezentare	247	20.30.02	0								
Prime de asigurare non-viata	248	20.30.03	19		9	4	4	2			
Chirii	249	20.30.04	105		20	20	20	45			
Prestari servicii pentru transmiterea drepturilor	250	20.30.06	0								
Fondul Presedintelui/Fondul conducatorului institutiei publice	251	20.30.07	0								
Executarea silita a creantelor bugetare	252	20.30.09	0								
Alte cheltuieli cu bunuri si servicii	253	20.30.30	3812		495	416	765	2136			
TITLUL VI TRANSFERURI INTRE UNITATI ALE ADMINISTRATIEI	254	**51**	0		0	0	0	0			
Transferuri curente (cod 51.01.01+51.01.03+51.01.14+51.01.15+51.01.24+51.01.26+51.01.31+51.01.39)	255	**51.01**	0		0	0	0	0			
Transferuri catre institutii publice	256	51.01.01	0								
Actiuni de sanatate	257	51.01.03	0								
Finantarea aeroporturilor de interes local	258	51.01.05	0								
Transferuri din bugetele consiliilor judetene pentru finantarea centrelor de zi pentru protectia copilului	259	51.01.14	0								
Transferuri din bugetele locale pentru institutiile de asistenta sociala pentru persoanele cu handicap	260	51.01.15	0								
Transferuri din bugetele consiliilor locale şi judeţene pentru acordarea unor ajutoare către unităţile administrativ-teritoriale în situaţii de extremă dificultate	261	51.01.24	0								
Transferuri privind contribuţia de asigurări sociale de sănătate pentru persoanele aflate în concediu pentru creşterea copilului	262	51.01.26	0								
Transferuri privind contribuţiile de sănătate pentru persoanele beneficiare de	263	51.01.31	0								
Transferuri din bugetele consiliilor locale şi judeţene pentru finanţarea unităţilor de asistenţă medico-sociale	264	51.01.39	0								
Transferuri de la bugetele locale către instituţiile publice şi activităţile finanţate integral sau parţial din venituri proprii pentru finanţarea sănătăţii	265	51.01.46	0								
Transferuri din bugetele locale pentru finanţarea camerelor agricole	266	51.01.49	0								
TITLUL VII ALTE TRANSFERURI (cod 55.01+55.02)	267	**55SF**	0		0	0	0	0			
A. Transferuri interne (cod 55.01.18+55.01.54)	268	**55.01**	0		0	0	0	0			
Alte transferuri curente interne	269	55.01.18	0								
Transferuri pentru achitarea obligatiilor restante catre furnizorii de energie termica si ale centralelor de termoficare	270	55.01.54	0								
B. Transferuri curente in strainatate (cod 55.02.18+55.02.04)	271	**55.02**	0		0	0	0	0			
Contributii si cotizatii la organisme internationale	272	55.02.01	0								

ROMÂNIA * CONSILIUL JUDEȚEAN NEAMȚ * PREȘEDINTE

61

ANEXA Nr. 3
LA CAIETUL DE OBIECTIVE

DENUMIREA INDICATORILOR	Cod rând	Cod indicator	Buget 2023	din care plati restante	Trim. I	Trim. II	Trim. III	Trim. IV	2024	2025	2026
Alte transferuri curente in strainatate	273	55.02.04	0								
TITLUL IX ASISTENTA SOCIALA (cod 57.02)	274	**57**	0		0	0	0	0			
Ajutoare sociale (cod 57.02.01 la 57.02.04)	275	**57.02**	0		0	0	0	0			
Ajutoare sociale in numerar	276	57.02.01	0								
Ajutoare sociale in natura	277	57.02.02	0								
Tichete de creşă	278	57.02.03	0								
Tichete cadou acordate pentru cheltuieli sociale	279	57.02.04	0								
TITLUL X ALTE CHELTUIELI (59.01+59.02+59.11+59.12+59.15+59.17+59.22+59.25+59.30)	280	**59**	94		30	30	30	4	98.00	102.00	106.00
Burse	281	**59.01**	0								
Ajutoare pentru daune provocate de calamităţile naturale	282	**59.02**	0								
Program pentru tineret	283	**59.08**	0								
Asociatii si fundatii	284	**59.11**	0								
Sustinerea cultelor	285	**59.12**	0								
Contributii la salarizarea personalului neclerical	286	**59.15**	0								
Despăgubiri civile	287	**59.17**	0								
drept privat	288	**59.20**	0								
Actiuni cu caracter stiintific si socio-cultural	289	**59.22**	0								
Sume aferente plăţii creanţelor salariale	290	**59.25**	0								
Programe si proiecte privind prevenirea si combaterea discriminarii	291	**59.30**	0								
Plati efectuate in anii precedenti si recuperate in anul curent	292	**59.40**	94		30	30	30	4			
TITLUL XVII PLATI EFECTUATE IN ANII PRECEDENTI SI RECUPERATE IN ANUL CURENT (85.01)	293	**84**	0								
Plati efectuate in anii precedenti si recuperate in anul curent	294	85.01	0								
TITLUL XIV REZERVE, EXCEDENT/DEFICIT SECTIUNE FUNCTION	295		-1319		-597	-530	-189	-3	0.00	0.00	0.00
Excedent	296	92.01	0								
Excedentul sectiunii de functionare	297	92.01.96	-1319		-597	-530	-189	-3			
Deficit	298	93.01	0								
Deficitul sectiunii de functionare	299	93.01.96	0								
	300										
SECŢIUNEA DE DEZVOLTARE (Cod 51+55+56+70+84)	301		**999.88**		**518.88**	**0**	**0**	**481**	**400.00**	**420.00**	**440.00**
TITLUL VI TRANSFERURI INTRE UNITATI ALE ADMINISTRATIEI PUBLICE (cod 51.01+51.02)	302	**51**	0		0	0	0	0			
Transferuri de capital	303	**51.02**	0		0	0	0	0			
Transferuri pentru finanţarea investiţiilor la spitale	304	51.02.12	0								
domeniul sănătăţii	305	51.02.28	0								
Alte transferuri de capital catre institutii publice	306	51.02.29	0								
TITLUL VII ALTE TRANSFERURI (cod 55.01)	307	**55**	0		0	0	0	0			
A. Transferuri interne	308	**55.01**	0		0	0	0	0			
Programe cu finantare rambursabila	309	55.01.03	0								
Programe PHARE şi alte programe cu finanţare nerambursabilă	310	55.01.08	0								

62

ANEXA Nr. 3
LA CAIETUL DE OBIECTIVE

DENUMIREA INDICATORILOR	Cod rând	Cod indicator	Buget 2023	din care plati restante	Trim. I	Trim. II	Trim. III	Trim. IV	2024	2025	2026
Programe ISPA	311	55.01.09	0								
Programe SAPARD	312	55.01.10	0								
Programe de dezvoltare	313	55.01.13	0								
Fond Roman de Dezvoltare Sociala	314	55.01.15	0								
Cheltuieli neeligibile ISPA	315	55.01.28	0								
Transferuri din bugetul local către asociațiile de dezvoltare intercomunitară	316	55.01.42	0								
70. CHELTUIELI DE CAPITAL (70=71+72+75	317	**70**	999.88		518.88	0	0	481	400.00	420.00	440.00
TITLUL XII ACTIVE NEFINANCIARE (cod 71.01 la 71.03)	318	**71**	999.88		518.88	0	0	481	400	420	440
Active fixe (cod 71.01.01 la 71.01.03+71.01.30)	319	**71.01**	999.88		518.88	0	0	481			
Construcții	320	71.01.01	315					315			
Mașini, echipamente si mijloace de transport	321	71.01.02	638.88		518.88			120			
Mobilier, aparatură birotică și alte active corporale	322	71.01.03	0								
Alte active fixe	323	71.01.30	46					46			
Reparatii capitale aferente activelor fixe	324	**71.03**	0								
TITLUL XVII PLATI EFECTUATE IN ANII PRECEDENTI SI RECUPERATE IN ANUL CURENT (85.01)	325	**84**	0								
Plati efectuate in anii precedenti si recuperate in anul curent	326	85.01	0								
TITLUL XIV REZERVE, EXCEDENT/DEFICIT SECTIUNE DEZVOLTA	327		0								
Excedent	328	92.01	0								
Excedentul sectiunii de dezvoltare	329	92.01.97	0								
Deficit	330	93.01	0								
Deficitul sectiunii de dezvoltare	331	93.01.97	-518.88		-518.88	0	0	0	0.00	0.00	0.00
REZERVE, EXCEDENT / DEFICIT TOTAL	332		0								
EXCEDENT	333	89.02	0								
DEFICIT	334	99.02	-1,837.88		-1,115.88	-530.00	-189.00	-3.00	0.00	0.00	0.00

ROMÂNIA * JUDEȚUL MUREȘ * CONSILIUL JUDEȚEAN PREȘEDINTE

ORDONATOR PRINCIPAL DE CREDITE,
PREȘEDINTE,
Ion ASAFTEI

DIRECTOR GENERAL,
Adriana-Elena BOSOVICI

63

ANEXA nr. 2. la Dispoziţia Preşedintelui Consiliului Judeţean Neamţ
nr. 456 din 06.09. 2024

REGULAMENT
de organizare şi desfăşurare a concursului de proiecte de management pentru Teatrul Tineretului Piatra Neamţ

ROMÂNIA * CONSILIUL JUDEŢEAN NEAMŢ * PREŞEDINTE

CAPITOLUL I
Dispoziţii generale
ART. 1

Concursul de proiecte de management pentru Teatrul Tineretului Piatra Neamţ, denumită în continuare instituţia, aflat în subordinea Consiliului Judeţean Neamţ, denumită în continuare autoritatea, reprezentată prin Preşedintele Consiliului Judeţean Neamţ, se organizează în conformitate cu prevederile Ordonanţei de urgenţă a Guvernului nr. 189/2008 privind managementul instituţiilor publice de cultură, aprobată prin Legea nr. 269/2009, cu modificările şi completările ulterioare, denumită în continuare ordonanţa de urgenţă, coroborate cu prevederile Regulamentului-cadru de organizare şi desfăşurare a concursului de proiecte de management, aprobat prin Ordinul Ministrului Culturii nr. 2.799/2015.

ART. 2

(1) Concursul de proiecte de management se desfăşoară conform cerinţelor cuprinse în anunţul public, al cărui conţinut este stabilit de autoritate, întocmit cu respectarea prevederilor legale din ordonanţa de urgenţă, publicat pe pagina de internet a instituţiei şi a autorităţii şi afişat la sediul celor două entităţi.

(2) **Anunţul public cuprinde**:

a) condiţiile de participare la concursul de proiecte de management, prevăzute în **anexa nr. 1** la prezentul regulament;

b) caietul de obiective;

c) Regulamentul de organizare a concursului de proiecte de management întocmit conform Regulamentului-cadru, aprobat prin Ordinul Ministrului Culturii nr. 2799/ 2015;

d) calendarul concursului, cu precizarea termenului/perioadei pentru fiecare etapă, conform **anexei nr. 2** la prezentul regulament;

e) actele necesare înscrierii la concursul de proiecte de management care fac obiectul dosarului de concurs, cuprinse în **anexa nr. 3** la prezentul regulament;

f) bibliografia, prezentată în **anexa nr. 4** la prezentul regulament;

g) informaţii (privind condiţiile tehnice de redactare a proiectului de management şi condiţiile de prezentare a acestuia şi orice alte informaţii considerate necesare unei mai bune înţelegeri a cerinţelor concursului).

CAPITOLUL II
Organizarea şi funcţionarea comisiei de concurs
ART. 3

(1) Pentru desfăşurarea concursului de proiecte de management, la nivelul autorităţii se înfiinţează o comisie de concurs, în funcţie de specificul instituţiei.

(2) Comisia de concurs este desemnată de autoritate prin dispoziţie, constituită din trei membri, respectiv, din reprezentanţi ai autorităţii, în proporţie de o treime şi din specialişti în domeniul de activitate a instituţiei, în proporţie de două treimi. Prin acelaşi act administrativ se desemnează şi secretariatul comisiei de concurs.

(3) Desemnarea specialiştilor prevăzuţi la alin. (2) se face de către autoritate ţinând cont de domeniile de activitate prevăzute în Ordonanţa Guvernului nr. 189/2008 privind managementul instituţiilor publice de cultură, cu modificările şi completările ulterioare, care reglementează activitatea specifică a instituţiei pentru care se organizează concursul.

(4) Membrii comisiei de concurs şi membrii secretariatului comisiei de concurs au obligaţia de a depune, la momentul luării la cunoştinţă a actului administrativ de desemnare în comisie, o declaraţie de confidenţialitate şi imparţialitate, potrivit modelului prevăzut în **anexa nr. 5** la prezentul regulament. Declaraţiile se păstrează la dosarul cuprinzând documentele ce privesc organizarea concursului.

(5) Membrii comisiei de concurs şi membrii secretariatului comisiei de concurs au obligaţia păstrării confidenţialităţii informaţiilor de care iau cunoştinţă pe durata derulării concursului, potrivit legii.

(6) Nu poate avea calitatea de membru în comisia de concurs persoana care se află în următoarele situaţii:

a) este soţ, rudă sau afin, până la gradul al IV-lea inclusiv, cu persoanele care au competenţa legală de a numi membri în comisia de concurs, cu ceilalţi membri ai comisiei sau cu candidaţii participanţi la concurs;

b) a avut în ultimii 2 ani sau are în perioada de derulare a procedurii de concurs raporturi contractuale încheiate cu Teatrul Tineretului Piatra Neamţ;

c) a avut în ultimii 2 ani sau are relaţii cu caracter patrimonial, direct sau indirect prin soţ/soţie, cu oricare dintre candidaţi.

(7) Statutul de membru în comisia de concurs este incompatibil cu cel de membru în comisia de soluţionare a contestaţiilor.

(8) În cazul existenţei unui caz de incompatibilitate, membrul comisiei de concurs, respectiv membrul secretariatului comisiei de concurs este obligat să informeze de îndată autoritatea, care va dispune înlocuirea acestuia în comisie.

(9) În situaţia în care un membru al comisiei de concurs, respectiv al secretariatului comisiei de concurs nu a depus declaraţia prevăzută la alin. (4) sau nu şi-a îndeplinit obligaţia prevăzută la alin. (8), autoritatea va dispune, prin dispoziţie, încetarea calităţii de membru al comisiei de concurs şi înlocuirea acestuia.

(10) Încălcarea dispoziţiilor alin. (4) şi (8) va atrage, după caz, răspunderea civilă ori penală, potrivit legii.

ART. 4.

(1) Comisia de concurs are următoarele atribuţii principale:

a) stabileşte punctajul, echivalent notelor, pe baza propunerilor privind grila de evaluare a proiectelor de management primite de la secretariat;

b) analizează proiectele de management depuse de candidaţi, acordă punctajul potrivit grilei de evaluare, notează fiecare candidatură, atât pentru calitatea proiectului/proiectelor, cât şi pentru interviu/interviuri;

c) stabileşte rezultatul concursului pe baza rezultatelor fiecărei etape notate, potrivit prevederilor prezentului regulament;

d) elaborează un raport asupra notelor acordate candidaţilor şi câştigătorului concursului;

e) certifică, prin semnătură, toate actele şi documentele întocmite de secretariatul comisiei de concurs;

(2) Ponderea criteriilor şi subcriteriilor echivalentă notelor pentru grila de evaluare a proiectelor de management şi a interviului este validată de către membrii comisiei.

ART. 5.

(1) Membrii comisiei de concurs au obligaţia exercitării mandatului cu respectarea următoarelor principii:

a) aplicarea corectă a legii;

b) prioritatea interesului public;

c) asigurarea egalităţii de tratament al candidaţilor;

d) principiul profesionalismului, prin îndeplinirea mandatului cu responsabilitate, competenţă, eficienţă, corectitudine şi conştiinciozitate;

e) principiul imparţialităţii şi independenţei, care obligă la o atitudine obiectivă, neutră faţă de orice interes politic, economic, social sau de altă natură în exercitarea mandatului;

f) principiul nediscriminării pe criterii etnice, de gen sau de convingeri politice ori religioase;

g) principiul integrităţii morale.

(2) Membrii comisiei de concurs au următoarele obligaţii:

a) să cunoască prevederile ordonanţei de urgenţă, prevederile prezentului regulament, precum şi conţinutul caietului de obiective elaborat de autoritate;

b) să aducă la cunoştinţa autorităţii orice ingerinţă în activitatea lor din partea unor persoane fizice sau juridice care ar putea să le afecteze independenţa sau imparţialitatea ori ar putea crea suspiciuni cu privire la acestea;

c) să participe la şedinţele de lucru, stabilite potrivit procedurii de concurs şi să respecte confidenţialitatea deliberărilor şi a datelor cu caracter personal, în condiţiile legii;

d) să reia procedura notării în cazul prevăzut la art. 10 alin. (5) din prezentul regulament;

e) să nu îşi exprime public opinia cu privire la procedurile aflate în derulare;

f) să evite orice contact individual cu candidaţii pe întreaga durată a desfăşurării procedurilor şi etapelor concursului;

g) să informeze de îndată autoritatea în cazul existenţei unui caz de incompatibilitate.

ART. 6.

(1) Mandatul de membru al comisiei de concurs încetează în următoarele situaţii:

a) după finalizarea concursului de proiecte de management;

b) în cazul încălcării prevederilor legale şi ale prezentului regulament;

c) în caz de nerespectare a angajamentelor cuprinse în declaraţia privind confidenţialitatea şi imparţialitatea;

d) renunţarea din propria iniţiativă la mandat, comunicată în scris autorităţii;

e) retragerea motivată a mandatului membrului de către autoritatea sau instituţia care l-a desemnat;

f) în situaţia în care membrul comisiei de concurs nu a depus declaraţia prevăzută la art. 3 alin. (4), din prezentul regulament, sau nu şi-a îndeplinit obligaţia prevăzută la art. 3 alin. (8) din prezentul regulament;

g) deces;

h) alte situaţii prevăzute de lege.

(2) În cazurile prevăzute la alin. (1) lit. b) - h), dacă au loc înainte de începerea primei etape, autoritatea desemnează o altă persoană, cu respectarea prevederilor art. 16, alin.(2) din ordonanţa de urgenţă, respectiv „Comisia de concurs este desemnată de autoritate prin [...] dispoziţie [...] şi este compusă din reprezentanţi ai autorităţii, în proporţie de o treime, şi din specialişti în domeniul de activitate al instituţiei, în proporţie de două treimi".

(3) În cazurile prevăzute la alin. (1) lit. b) - h), dacă au loc după începerea primei etape, autoritatea va relua procedura de concurs, cu respectarea prevederilor art. 9 din ordonanţa de urgenţă, respectiv „minimum 21 de zile calendaristice pentru elaborarea proiectului de management şi între 7 şi 14 zile calendaristice pentru analizarea acestora de către membrii comisiei de concurs".

(4) În cazul imposibilităţii fizice/obiective a îndeplinirii atribuţiilor asumate de către un membru al comisiei, autoritatea, după caz, poate prelungi termenele stabilite pentru desfăşurarea etapelor de concurs, cu respectarea termenelor prevăzute de art. 9 din ordonanţa de urgenţă.

ART. 7.

Secretariatul comisiei de concurs este format din câte un reprezentant al Direcției de Management și Proiecte Sociale, al Serviciului Resurse Umane din cadrul Direcției de Management și Proiecte Sociale, al Direcției Buget Finanțe și al Direcției Generale Juridice, Achiziții și Protocol din cadrul aparatului de specialitate al autorităţii.

ART. 8.

Secretariatul comisiei de concurs are următoarele atribuţii:

a) asigură condiţiile tehnico-organizatorice pentru desfăşurarea concursului;

b) verifică legalitatea şi conformitatea documentelor depuse de candidaţi;

c) preia dosarele de înscriere, conform următoarei proceduri:

1. îndosariază proiectele de management în dosare de plastic identice (secretarul comisiei), ataşând prima filă, cu titlul „Proiect de Management pentru Teatrul Tineretului Piatra Neamț, perioada 2024 - 2028" – **anexa nr. 6** la prezentul regulament, pe care autorul proiectului îşi scrie numele şi prenumele în colţul din dreapta sus, ce se va lipi de către secretarul comisiei, astfel încât datele înscrise să nu poată fi identificate, aplicând ştampila autorităţii nr. 2;

2. dosarele cuprinzând proiectele de management de la pct. 1, împreună cu CD-ul, ce conţine proiectul de management în format electronic, vor fi introduse în plicuri identice, ce vor fi sigilate prin aplicarea ştampilei nr. 2, de către secretarul comisiei;

3. dosarul de înscriere la concurs, cuprinzând documentele depuse de candidaţi, cu excepţia proiectului de management, va fi depus la registratura autorităţii în prezenţa secretarului comisiei; fiecare dosar de concurs va avea atribuit un cod numeric pentru identificare care corespunde cu numărul lucrării de înregistrare al dosarului de concurs;

4. afişarea rezultatelor obţinute de candidaţi la probele concursului, precum şi afişarea rezultatelor soluţionării contestaţiilor şi a rezultatelor finale ale concursului se realizează folosindu-se codul numeric pentru identificare atribuit fiecărui candidat.

d) solicită candidaţilor, în perioada selecţiei de dosare, ori de câte ori este necesar, informaţii sau alte documente relevante, din categoria celor solicitate prin anunţul public;

e) comunică rezultatele;

f) elimină din concurs, pe bază de proces-verbal, certificat prin semnătura preşedintelui comisiei de concurs, dosarele de concurs incomplete şi pe cele care conţin documente neconforme cu cerinţele din anunţul public, precum şi proiectele de management care conţin indicii privind identitatea autorului, contrar art. 13 din ordonanţa de urgenţă, care prevede că „proiectele de management sunt elaborate de către candidaţi fără a fi personalizate, fără a avea semnături şi fără a conţine indicii privind identitatea autorului, cu respectarea cerinţelor din caietul de obiective şi a prevederilor legislaţiei indicate în bibliografie" şi îi înştiinţează pe candidaţii în cauză, prin afişare pe site-ul autorităţii şi instituţiei;

g) identifică generic şi aleatoriu fiecare proiect în parte prin atribuirea unui număr fiecăruia, atât pe formatul fizic cât şi pe CD, în prezenţa Preşedintelui Comisiei de concurs, menţionând acest aspect în procesul-verbal de selecţie a dosarelor, în vederea asigurării confidenţialităţii asupra identităţii autorilor proiectelor de management;

h) certifică, pentru conformitatea cu originalul, copiile actelor din dosarul de concurs, pe baza documentelor originale;

i) pune la dispoziţia membrilor comisiei formularul pentru declaraţia de confidenţialitate şi imparţialitate spre a fi semnat, precum şi lista candidaţilor;

j) transmite membrilor comisiei proiectele de management depuse, asigurând confidenţialitatea identităţii autorilor;

k) transmite comisiei propuneri privind ponderea fiecărui criteriu şi a subcriteriilor acestora, astfel încât notarea să se realizeze prin acordarea unei aprecieri exacte pentru fiecare întrebare/răspuns;

l) întocmeşte la solicitarea comisiei de concurs puncte de vedere de specialitate referitoare la proiectele de management;

m) centralizează documentele necesare efectuării plăţii indemnizaţiei membrilor comisiei şi secretariatului acesteia, precum şi documentele privind decontarea cheltuielilor de transport, cazare şi diurnă, după caz, conform prevederilor legale în vigoare;

n) întocmeşte contracte de prestări servicii pe baza cărora vor fi remuneraţi membrii comisiei de concurs şi ai comisiei de soluţionare a contestaţiilor din afara autorităţii, precum şi referatele pentru remunerarea membrilor comisiei de concurs, ai comisiei de soluţionare a contestaţiilor şi ai secretariatului din cadrul autorităţii;

o) participă la şedinţele comisiei de concurs, fără drept de vot;

p) consemnează în procesele-verbale redactate la sfârşitul fiecărei etape a concursului nota fiecărui candidat;

q) invită comisia de concurs la reluarea procedurii de notare în cazul prevăzut la art. 10 alin. (5) din prezentul regulament;

r) aduce la cunoştinţa candidaţilor, în scris, prin email, nota obţinută în prima etapă a concursului, în termen de 24 de ore de la încheierea acesteia, şi asigură afişarea acesteia la sediul autorităţii şi al instituţiei, precum şi pe paginile de internet ale acestora;

s) calculează nota fiecărui candidat şi redactează procesul-verbal final al concursului, la care se anexează raportul comisiei;

t) aduce la cunoştinţa candidaţilor, în scris, prin email, rezultatul concursului, în termen de 24 de ore de la încheierea ultimei etape şi asigură afişarea acestuia la sediul autorităţii şi al instituţiei, precum şi pe paginile de internet ale acestora;

u) asigură transmiterea contestaţiilor către comisia de soluţionare a contestaţiilor;

v) asigură aducerea la cunoştinţa publică a rezultatului final al concursului, a listei nominale cu codul de înregistrare a candidaţilor şi a altor informaţii de interes public, în termen de 24 de ore de la expirarea termenului în care pot fi depuse contestaţii, sau după caz, de la data soluţionării acestora, prin afişare la sediul autorităţii şi al instituţiei, precum şi pe paginile de internet al acestora.

CAPITOLUL III
Analiza şi notarea proiectelor de management

ART. 9.

(1) Membrii comisiei studiază individual proiectele de management primite în format electronic şi/sau pe suport hârtie de la secretariat şi completează notele acordate în grila de evaluare individuală a membrului comisiei, întocmită pentru fiecare proiect de management, căruia i s-a atribuit aleatoriu un număr de identificare.

(2) Analizarea şi notarea proiectelor de management se fac pe baza criteriilor generale prevăzute la art. 12 alin. (1) din ordonanţa de urgenţă şi pe baza subcriteriilor prevăzute în caietul de obiective întocmit de autoritate.

(3) În evaluarea proiectelor de management se va urmări modul în care proiectul de management răspunde cerinţelor caietului de obiective, avându-se în vedere următoarele criterii generale de analiză şi notare a proiectelor de management:

a) analiza socioculturală a mediului în care îşi desfăşoară activitatea instituţia şi propuneri privind evoluţia acesteia în sistemul instituţional existent;

b) analiza activităţii instituţiei publice de cultură şi, în funcţie de specific, propuneri privind îmbunătăţirea acesteia;

c) analiza organizării instituţiei publice de cultură şi propuneri de reorganizare şi/sau restructurare, după caz;

d) analiza situaţiei economico-financiare a instituţiei publice de cultură;

e) strategia, programele şi planul de acţiune pentru îndeplinirea misiunii specifice a instituţiei publice de cultură, conform sarcinilor formulate de autoritate;

f) o previziune a evoluţiei economico-financiare a instituţiei publice de cultură, cu o estimare a resurselor financiare ce ar trebui alocate de către autoritate, precum şi a veniturilor instituţiei ce pot fi atrase din alte surse.

(4) Lucrările şi dezbaterile din cadrul comisiei sunt confidenţiale.

(5) Comisia îşi desfăşoară activitatea în şedinţe, organizate la sediul autorităţii, în cadrul cărora membrii acesteia:

a) analizează caietul de obiective şi stabilesc punctajul şi grila de evaluare pentru criteriile şi subcriteriile în baza cărora se notează proiectele de management şi interviul;

b) dezbat, analizează şi notează proiectele de management - pentru prima etapă a concursului;

c) acordă note pentru cea de-a doua etapă a concursului - susţinerea, în cadrul interviului, a proiectelor de management de către candidaţii admişi;

d) elaborează cu sprijinul secretariatului comisiei raportul asupra notelor acordate candidaţilor şi câştigătorului concursului şi face recomandări privind perioada pentru care se încheie contractul de management, dacă este cazul.

(6) Data şi locul de desfăşurare a şedinţelor sunt anunţate de către secretariat cu cel puţin 24 ore înainte de desfăşurarea acestora.

(7) Participarea membrilor comisiei de concurs la şedinţele acesteia este obligatorie, sub sancţiunea eliminării din comisie şi pierderea indemnizaţiei pentru prestaţia depusă în calitate de membru.

(8) Interviul se înregistrează de către autoritate pe suport audio şi se consemnează în rezumat de către secretariatul comisiei care este semnat la final de către candidaţi.

(9) Persoanele care doresc să asiste la etapa interviului*1), cu excepţia contracandidaţilor, vor depune o solicitare în acest sens la registratura autorităţii, în care vor preciza datele personale de identificare, cu cel puţin 24 de ore înainte de desfăşurarea acestuia. Persoanele care asistă în acest mod la etapa interviului nu au dreptul să intervină în cadrul discuţiilor şi/sau să înregistreze pe orice suport fizic modul de derulare a interviului.

.....

*1) *Conducătorul autorităţii, în funcţie de solicitări, poate restricţiona accesul persoanelor care doresc să asiste la etapa interviului, în funcţie de spaţiu, de condiţiile tehnice şi logistice disponibile.*

ART. 10.

(1) Notarea se face prin acordarea de către fiecare membru al comisiei de note, de la 1 (unu) la 10 (zece), pentru fiecare etapă.

(2) La punctajul aferent notei se iau în calcul doar primele două zecimale.

(3) Media notelor acordate de membrii comisiei pentru fiecare probă în parte reprezintă rezultatul probei pentru fiecare candidat.

(4) Rezultatul final al fiecărei candidaturi se calculează prin media aritmetică a notelor acordate candidatului de fiecare membru al comisiei.

[Rezultatul final] = (nota 1 + nota 2 +.... nota *n)/n*

n - nr. membrilor comisiei stabilit de autoritate pentru concurs.

(5) În situaţia în care se înregistrează diferenţe mai mari de 2 puncte între notele acordate de membrii comisiei de concurs, se va relua notarea. Procedura notării se reia ori de câte ori se constată că există diferenţe mai mari de 2 puncte între notele acordate de membrii comisiei de concurs, pentru fiecare etapă în parte.

(6) După finalizarea notării proiectelor de management depuse şi calcularea rezultatului final, comisia de concurs, în prezenţa secretariatului comisiei, va proceda la desigilarea proiectelor de management, în vederea stabilirii rezultatului la prima etapă a concursului, respectiv analiza proiectului de management.

(7) Sunt declaraţi admişi şi pot susţine interviul candidaţii ale căror proiecte de management au obţinut, în prima etapă a concursului, nota minimă 7.

(8) Este declarat câştigător candidatul care a obţinut cea mai mare medie, cu condiţia ca aceasta să fie de minimum 7.

(9) În cazul în care mai mulţi candidaţi obţin medii egale, este declarat câştigător candidatul care a obţinut nota cea mai mare la interviu.

(10) În cazul în care doi sau mai mulţi candidaţi obţin medii egale, atât la evaluarea proiectului de management prezentat, cât şi la interviu, comisia de concurs va introduce o probă scrisă pentru departajare din bibliografia de concurs.

(11) În cazul în care niciun candidat nu a obţinut o medie de minimum 7, procedura de concurs se reia în termen de maximum 30 de zile, cu respectarea dispoziţiilor art. 8 şi 9 din ordonanţa de urgenţă, care stabilesc : "Condiţiile de participare la concurs, caietul de obiective, regulamentul de organizare şi desfăşurare a concursului, de soluţionare a contestaţiilor, precum şi datele pentru depunerea dosarelor de concurs, a proiectului de management şi desfăşurarea etapelor de concurs sunt aduse la cunoştinţa publică de către autoritate, pe pagina de internet a instituţiei publice de cultură şi a autorităţii, după caz, precum şi prin afişare la sediul autorităţii şi al instituţiei pentru care se organizează concursul. Autoritatea stabileşte termenele pentru depunerea proiectelor de management şi a dosarelor de concurs, precum şi datele privind desfăşurarea etapelor de concurs, astfel încât să asigure: minimum 21 de zile calendaristice pentru elaborarea proiectului de management; între 7 şi 14 zile calendaristice pentru analizarea acestora de către membrii comisiei de concurs." .

(12) În cazul în care câştigătorul concursului de proiecte, din motive personale, renunţă, în scris, la calitatea de manager, înainte de semnarea contractului de management, sau dacă părţile nu convin asupra clauzelor contractului de management în termen de 30 de zile lucrătoare de la data aducerii la cunoştinţa publică a rezultatului final al concursului, Preşedintele Consiliului Judeţean Neamţ are dreptul să negocieze cu următorul clasat, în vederea încheierii contractului de management, cu condiţia ca acesta să îndeplinească prevederile art. 19 alin. (3) - (6) din ordonanţa de urgenţă, respectiv:

"(3) Sunt declaraţi admişi pentru susţinerea proiectului de management în cadrul unui interviu candidaţii care au obţinut în prima etapă a concursului nota minimă 7.

(4) Rezultatul concursului, pentru fiecare candidat, se obţine prin calculul mediei aritmetice a notelor obţinute pentru fiecare etapă.

(5) Este declarat câştigător candidatul care a obţinut cea mai mare medie, cu condiţia ca aceasta să fie de minimum 7.

(6) În cazul în care mai mulţi candidaţi obţin medii egale, este declarat câştigător candidatul care a obţinut nota cea mai mare la interviu."

CAPITOLUL IV
Soluţionarea contestaţiilor
ART. 11.

Candidaţii nemulţumiţi pot depune contestaţii asupra modului de respectare a procedurii privind organizarea şi desfăşurarea concursului la registratura autorităţii, în termen de maximum 1 zi lucrătoare de la data afişării rezultatului concursului.

ART. 12.

(1) Contestaţiile se soluţionează în termen de 3 zile lucrătoare de la data expirării

termenului pentru depunerea contestaţiilor, stabilit prin calendarul de concurs, conform prevederilor legale în vigoare.

(2) Comisia de soluţionare a contestaţiilor este alcătuită din trei membri, desemnaţi prin dispoziţie a autorităţii.

(3) Nu pot face parte din comisia de soluţionare a contestaţiilor membrii care au făcut parte din comisia de concurs sau din secretariatul comisiei de concurs.

(4) Membrilor comisiei de soluţionare a contestaţiilor li se aplică în mod corespunzător prevederile art. 3, art. 5 şi art. 6 alin. (1) din prezentul regulament.

(5) Comisia de soluţionare a contestaţiilor are următoarele atribuţii:

a) verifică respectarea termenului prevăzut de lege pentru depunerea contestaţiei;

b) verifică măsura în care contestaţia este formulată cu privire la modul de respectare a procedurii privind organizarea şi desfăşurarea concursului;

c) analizează contestaţia depusă;

d) întocmeşte procesul-verbal al şedinţei comisiei de soluţionare a contestaţiilor;

e) comunică contestatarului şi autorităţii rezultatul soluţionării contestaţiei.

CAPITOLUL V
Rezultatul final al concursului
ART. 13.

În termen de 24 de ore de la expirarea termenului în care pot fi depuse contestaţii sau, după caz, de la data soluţionării acestora, rezultatul final al concursului, lista nominală cu codul de înregistrare de identificare a candidaţilor şi alte informaţii de interes public sunt aduse la cunoştinţa publică, prin grija autorităţii, prin afişaj la sediul autorităţii şi al instituţiei, precum şi pe pagina de internet a autorităţii şi a instituţiei publice de cultură.

Rezultatul final al concursului, proiectul de management câştigător şi durata pentru care se va încheia contractul de management se aprobă prin dispoziţie a preşedintelui Consiliului Judeţean Neamţ.

CAPITOLUL VI
Dispoziţii finale
ART. 14.

Membrii comisiei de concurs, membrii comisiei pentru soluţionarea contestaţiilor, precum şi membrii secretariatului acestora vor beneficia, conform art. 52 din ordonanţa de urgenţă, de o indemnizaţie în cuantum de 10% din indemnizaţia ordonatorului principal de credite, precum şi de decontarea cheltuielilor de transport, cazare şi diurnă, după caz, plătite din bugetul autorităţii, pe baza unor contracte de prestări servicii, încheiate conform prevederilor Codului civil, în cazul persoanelor din afara autorităţii şi în baza unui referat, pentru salariaţii autorităţii.

ART. 15.

Toate documentele aferente organizării şi desfăşurării concursurilor de proiecte de management se înregistrează şi se păstrează în arhiva autorităţii, conform prevederilor legale în vigoare.

ANEXA nr. 1.
la Regulamentul de organizare şi desfăşurare a concursului de proiecte de management pentru Teatrul Tineretului Piatra Neamţ

Condiţii de participare la concursul
de proiecte de management pentru Teatrul Tineretului Piatra Neamţ

Poate participa la concursul de proiecte de management pentru Teatrul Tineretului Piatra Neamţ persoana care îndeplineşte cumulativ următoarele condiţii:

a) are cetăţenia română sau a unuia dintre statele membre ale Uniunii Europene şi domiciliul în România;

b) cunoaşte limba română, scris şi vorbit.

c) are capacitate deplină de exerciţiu;

d) are o stare de sănătate corespunzătoare, atestată pe baza adeverinţei medicale eliberate de medicul de familie sau de unităţile sanitare abilitate;

e) întruneşte condiţiile de studii universitare de licenţă absolvite cu diplomă de licenţă sau echivalentă în domeniul de activitate al instituţiei, respectiv studii superioare de lungă durată, absolvite cu diplomă de licenţă sau echivalentă într-unul din domeniile, stabilite în conformitate cu prevederile Hotărârii Guvernului nr. 412/2024 privind aprobarea Nomenclatorului domeniilor şi al specializărilor/programelor de studii universitare şi a structurii instituţiilor de învăţământ superior pentru anul universitar 2024 - 2025, după cum urmează:

- Domeniul fundamental (DFI) - Ştiinţe umaniste şi arte; Ramura de ştiinţă (RSI) – Arte, Domeniul de licenţă (DL) –Arte vizuale;
- Domeniul fundamental (DFI) - Ştiinţe umaniste şi arte; Ramura de ştiinţă (RSI) – Arte, Domeniul de licenţă (DL) –Teatru şi artele spectacolului;
- Domeniul fundamental (DFI) - Ştiinţe umaniste şi arte; Ramura de ştiinţă (RSI) – Arte, Domeniul de licenţă (DL) –Cinematografie şi media;
- Domeniul fundamental (DFI) - Ştiinţe umaniste şi arte; Ramura de ştiinţă (RSI) – Arte, Domeniul de licenţă (DL) – Muzică;

f) are experienţă în specialitatea studiilor, menţionate la lit. e) de minimum 5 ani;

g) are experienţă în managementul instituţiilor publice de cultură de minimum 3 ani;

h) nu i-a încetat contractul individual de muncă, raportul de serviciu sau contractul de management pentru motive imputabile în ultimii 3 ani;

i) nu a fost condamnată definitiv pentru săvârşirea unei infracţiuni contra umanităţii, contra statului ori contra autorităţii, de serviciu sau în legătură cu serviciul, care împiedică înfăptuirea justiţiei, de fals ori a unor fapte de corupţie sau a unei infracţiuni săvârşite cu intenţie, care ar face-o incompatibilă cu exercitarea funcţiei, cu excepţia situaţiei în care a intervenit reabilitarea;

j) nu deţine o funcţie de manager[1)] la o altă instituţie publică de cultură din România[2)];

[1)] *astfel cum este definită de prevederile O.U.G. nr. 189/2008 privind managementul instituţiilor publice de cultură, cu modificările şi completările ulterioare.*

[2)] *condiţie aplicabilă în cazul câştigării concursului de management.*

k) nu a fost lucrător al securităţii sau colaborator al acestei, în sensul art. 2 lit. a) – b) din Ordonanţa de urgenţă a Guvernului nr. 24/2008 privind accesul la propriul dosar şi deconspirarea Securităţii, cu modificările şi completările ulterioare;

ANEXA nr. 2.
la Regulamentul de organizare şi desfăşurare a concursului de proiecte de management pentru Teatrul Tineretului Piatra Neamţ

Calendarul concursului

a) **16.09.2024:** aducerea la cunoştinţa publică a: condiţiilor de participare la concursul de proiecte de management; caietului de obiective; regulamentului de organizare a concursului de proiecte de management întocmit conform regulamentului-cadru; calendarului concursului, cu precizarea termenului/perioadei pentru fiecare etapă; actelor necesare înscrierii la concursul de proiecte de management care fac obiectul dosarului de concurs; bibliografiei; informaţiilor (privind condiţiile tehnice de redactare a proiectului de management şi condiţiile de prezentare a acestuia şi orice alte informaţii considerate necesare unei mai bune înţelegeri a cerinţelor concursului), prin afişare la sediul autorităţii şi al instituţiei, precum şi pe pagina de internet a autorităţii şi a instituţiei publice de cultură.

b) **08.10.2024:** data limită pentru depunerea proiectelor de management şi a dosarelor de concurs de către candidaţi;

c) **09.10.2024-11.10.2024:** selecţia dosarelor;

d) **14.10.2024-21.10.2024:** analiza proiectelor de management – prima etapă;

e) **22.10.2024:** aducerea la cunoştinţa candidaţilor a notelor obţinute în prima etapă a concursului şi afişarea rezultatelor la sediul autorităţii şi al instituţiei, precum şi pe paginile de internet ale acestora;

f) **23.10.2024**: susţinerea proiectelor de management în cadrul interviului – a doua etapă;

g) **24.10.2024:** aducerea la cunoştinţa candidaţilor şi la cunoştinţa publică, a rezultatului concursului prin afişarea acestuia la sediul autorităţii şi al instituţiei, precum şi pe pagina de internet a autorităţii şi a instituţiei publice de cultură;

h) candidaţii nemulţumiţi pot depune contestaţii asupra modului de respectare a procedurii privind organizarea şi desfăşurarea concursului, la registratura Consiliului Judeţean Neamţ, în conformitate cu prevederile capitolului IV din regulament;

i) în termen de 24 de ore de la expirarea termenului în care pot fi depuse contestaţii sau, după caz, de la data soluţionării acestora, prin grija autorităţii, rezultatul final al concursului şi alte informaţii de interes public sunt aduse la cunoştinţa publică prin afişare la sediul autorităţii şi al instituţiei, precum şi pe pagina de internet a autorităţii şi a instituţiei publice de cultură.

Dosarele de concurs şi proiectele de management, se depun, la Registratura Consiliului Judeţean Neamţ str. Alexandru cel Bun nr.27, până la data de 08.10.2024, ora 16^{00}, în prezenţa secretarului comisiei de concurs din cadrul Direcţiei de Management şi Proiecte Sociale.

ANEXA nr. 3.
la Regulamentul de organizare şi desfăşurare a concursului de proiecte de management pentru Teatrul Tineretului Piatra Neamţ

Acte necesare
înscrierii la concursul de proiecte de management pentru
Teatrul Tineretului Piatra Neamţ

Dosarul de concurs trebuie să conţină:

a) cerere de înscriere la concurs cu precizarea datelor personale de contact: telefon mobil şi adresă de e-mail, conform modelului anexat sub nr. 3.1;

b) copie a actului de identitate;

c) curriculum vitae (cf. H.G. nr. 1021/2004);

d) copii după diplomele de studii şi, după caz, documente care atestă efectuarea unor specializări[1];

e) adeverinţa care să ateste starea de sănătate corespunzătoare, eliberată cu cel mult 6 luni anterior derulării concursului, de către medicul de familie al candidatului sau de către unităţile sanitare abilitate;

f) cazierul judiciar – în cazul persoanelor cu cetăţenie română sau acte similare în situaţia persoanelor cu altă cetăţenie;

g) copia carnetului de muncă şi, după caz, o adeverinţă care să ateste vechimea în specialitatea studiilor (ulterior datei de 01.01.2011 vechimea se probează cu adeverinţă eliberată de angajator), conform modelului anexat sub nr. 3.2;

h) declaraţie pe propria răspundere că nu i-a încetat contractul individual de muncă, raportul de serviciu sau contractul de management pentru motive imputabile în ultimii 3 ani, conform modelului anexat sub nr. 3.3;

i) declaraţie pe propria răspundere că nu a fost lucrător al securităţii sau colaborator al acesteia, în sensul art. 2 lit. a) – b) din Ordonanţa de urgenţă a Guvernului nr. 24/2008 privind accesul la propriul dosar şi deconspirarea Securităţii, cu modificările şi completările ulterioare, conform modelului anexat sub nr. 3.4;

j) declaraţie pe propria răspundere, prin care se angajează, dacă este cazul, să renunţe la postul de *manager* deţinut, în condiţiile în care este declarat câştigător în cadrul acestui concurs de proiecte de management, conform modelului anexat sub nr. 3.5;

k) proiectul de management, care trebuie întocmit şi structurat conform cerinţelor din Caietul de obiective, în format scris şi în format electronic (PDF) pe CD - cu respectarea prevederilor art. 13 din Ordonanţa de urgenţă a Guvernului nr. 189/2008 privind managementul instituţiilor publice de cultură, cu modificările şi completările ulterioare, respectiv, fără a avea semnături şi fără a conţine indicii privind identitatea autorului (fără a se menţiona numele şi/sau prenumele persoanei care l-a întocmit în cadrul textului, pe suportul tip CD sau în proprietăţile fişierului electronic).

Proiectul este limitat la un număr de 60 pagini (format: A4, marginile paginii: stânga: 2 cm, dreapta 2 cm, sus: 1,25 cm, jos:1,25 cm, spaţierea între rânduri: la un rând, alinierea textului: justified (stânga – dreapta), font: times new roman, cu dimensiunea de 14 puncte pentru textul de bază şi dimensiunea de 16 puncte pentru

titluri, utilizând obligatoriu diacriticele specifice limbii române, numerotare pagini: în josul paginii, numărul paginilor centrat) + anexe. Proiectul + anexele vor fi prezentate în dosar plic.

Copiile actelor din dosarul de concurs se prezintă însoţite de documentele originale, care se certifică pentru conformitate de către secretarul comisiei de concurs – resurse umane, sau în copii legalizate. Documentele depuse într-o limbă străină vor fi însoţite obligatoriu de traduceri legalizate.

Relaţii suplimentare se pot obţine de la Direcția de Management și Proiecte Sociale Serviciul Resurse Umane și/sau de la Compartimentul Cultură (telefon: 0233–212.890, int. 210 și/sau 232) din cadrul Consiliului Județean Neamț (luni–joi între orele 8^{00}–16^{00}; vineri între orele 8^{00}–13^{30}).

[3] în cazul diplomelor de studii sau a documentelor care atestă efectuarea unor specializări în altă țară, acestea trebuie să fie însoţite de dovada recunoaşterii acestora în România, conform prevederilor legale. La evaluarea dosarului de concurs, nu vor fi luate în considerare diplomele de studii sau documentele care atestă efectuarea unor specializări, cu termenul de valabilitate expirat.

ANEXA nr. 3.1.
la Regulamentul de organizare şi desfăşurare a concursului de proiecte de management pentru Teatrul Tineretului Piatra Neamţ

Domnule Preşedinte,

Subsemnatul/Subsemnata, ..., cetăţean român, fiul/fiica lui ..... şi al/a ....., născut/ născută la data de ..... în ....., cu domiciliul în .....,..... legitimat/legitimată cu ..... seria ..... nr. ....., CNP ....., prin prezenta vă rog să-mi aprobaţi participarea la concursul de proiecte de management organizat pentru ocuparea postului de manager al Teatrul Tineretului Piatra Neamţ.

Ataşez prezentei următoarele documente:

- .....
- .....
- .....

Date de contact:

- e-mail:_____
- telefon mobil: _____

Data, ...

Semnătura, ...

ANEXA nr. 3.2.
la Regulamentul de organizare şi desfăşurare a concursului de proiecte de management pentru Teatrul Tineretului Piatra Neamţ

Unitatea _____
Sediul _____
Cod unic (cod fiscal) _____
nr. _____ / _____

ADEVERINŢĂ

Prin prezenta se adevereşte că dl. / dna. _____ fiul/fiica lui _____ şi al/a _____, născut/ă la data [_]_]-[_]_]-[_]_]_]_], CNP [_]_]_]_]_]_]_]_]_]_]_]_]_], a fost/este angajatul/a unităţii noastre conform contractului individual de muncă, înregistrat la Inspectoratul Teritorial de Muncă cu nr. _____ / _____.

Nr. crt.	Unitatea, altă persoană juridică sau persoana fizică la care lucrează	Mutaţia intervenită	Anul / Luna / Ziua	Meseria sau funcţia şi locul de muncă cu condiţii deosebite	Salariul de bază	Denumirea unităţii, nr. şi data actului pe baza căruia se face înscrierea	Parafa şi semnătura persoanei care face înscrierea

Datele de mai sus sunt extrase din documentele existente la dosarul angajatului. Menţionăm că s-au constituit, reţinut şi virat conform prevederilor legale, contribuţiile pentru asigurări sociale, pensie suplimentară (*până la 31.03.2001*), asigurări de sănătate, şomaj aferente perioadelor sus menţionate.

Reprezentant legal

Serviciul resurse umane

ANEXA nr. 3.3.
la Regulamentul de organizare şi desfăşurare a concursului de proiecte de management pentru Teatrul Tineretului Piatra Neamţ

DECLARAŢIE PE PROPRIA RĂSPUNDERE

Subsemnatul/Subsemnata, ... cetăţean român, fiul/fiica lui ..... şi al/a ....., născut/născută la data de ..... în ....., cu domiciliul în ....., legitimat/legitimată cu .....seria ..... nr. ....., CNP ....., cunoscând prevederile art. 326 din Codul penal cu privire la falsul în declaraţii declar prin prezenta, pe propria răspundere, că nu mi-a încetat contractul individual de muncă, raportul de serviciu sau contractul de management pentru motive imputabile, în ultimii 3 ani.

Data,
.....

Semnătura,
.....

ANEXA nr. 3.4.
la Regulamentul de organizare şi desfăşurare a concursului de proiecte de management pentru Teatrul Tineretului Piatra Neamţ

DECLARAŢIE PE PROPRIA RĂSPUNDERE

Subsemnatul/Subsemnata,....., cetățean român, fiul/fiica lui ..... și al/a .....,născut/născută la data de.....în..... domiciliat/domiciliată în .... legitimat/legitimată cu ..... seria ..... nr. ....., cunoscând prevederile art. 326 din Codul penal cu privire la falsul în declarații, după luarea la cunoștință a conținutului Ordonanței de urgență a Guvernului nr. 24/2008 privind accesul la propriul dosar și deconspirarea Securității, cu modificările și completările ulterioare, declar prin prezenta, pe propria răspundere, că nu am fost lucrător al Securității sau colaborator al acesteia, în sensul art. 2 lit. a) și b) din ordonanța de urgență.

Data,
.....

Semnătura,
.....

ANEXA nr. 3.5.
la Regulamentul de organizare şi desfăşurare a concursului de proiecte de management pentru Teatrul Tineretului Piatra Neamţ

ROMANIA CONSILIUL JUDETEAN NEAMT PRESEDINTE

DECLARAŢIE PE PROPRIA RĂSPUNDERE

Subsemnatul/Subsemnata, ..., cetăţean român, fiul/fiica lui ..... şi al/a ....., născut/născută la data de ..... în ....., cu domiciliul în ....., legitimat/legitimată cu ..... seria ..... nr. ....., CNP ....., cunoscând prevederile art. 326 din Codul penal cu privire la falsul în declaraţii declar prin prezenta, pe propria răspundere, că voi renunţa la postul de manager deţinut la ....., în condiţiile în care sunt declarat/declarată câştigător / câştigătoare la concursul de proiecte de management organizat pentru ocuparea postului de manager al Teatrul Tineretului Piatra Neamţ

Data, ... Semnătura, ...

ANEXA nr. 4.
la Regulamentul de organizare şi desfăşurare a concursului de proiecte de management pentru Teatrul Tineretului Piatra Neamţ

BIBLIOGRAFIE

pentru concursul de proiecte de management pentru Teatrul Tineretului Piatra Neamţ

1. Constituţia României, republicată

2. Ordonanţa de urgenţă a Guvernului nr. 57/2019 privind Codul administrativ, cu modificările şi completările ulterioare;

3.Ordinul Secretarului General al Guvernului nr. 600/2018 privind aprobarea Codului controlului intern managerial al entităţilor publice;

4. Legea nr. 182/2000 privind protejarea patrimoniului cultural naţional mobil, republicată, cu modificările şi completările ulterioare;

5.Ordonanţei Guvernului nr.21/2007 privind instituţiile şi companiile de spectacole sau concerte, precum şi desfăşurarea activităţii de impresariat artistic, cu modificările şi completările

6.Ordinul ministrului culturii, cultelor şi patrimoniului national nr. 2323/2009 privind aprobarea Regulamentului de organizare şi funcţionare a Registrului artelor spectacolului;

7.Legea nr. 8/1996 privind dreptul de autor şi drepturile conexe, republicată, cu modificările şi completările ulterioare;

8.Hotărârea Guvernului nr. 90/2010 privind organizarea şi funcţionarea Ministerului Culturii, cu modificările şi completările ulterioare;

9.Ordonanţa de urgenţă a Guvernului nr. 189/2008 privind managementul instituţiilor publice de cultură, cu modificările şi completările ulterioare;

10. Ordinul ministrului culturii nr. 2799/2015 pentru aprobarea Regulamentului-cadru de organizare şi desfăşurare a concursului de proiecte de management, a Regulamentului-cadru de organizare şi desfăşurare a evaluării managementului, a modelului-cadru al caietului de obiective, a modelului-cadru al raportului de activitate, precum şi a modelului-cadru al contractului de management;

11. Legea nr. 98/2016 privind achiziţiile publice, cu modificările şi completările ulterioare;

12.Legea nr. 53/2003 - Codul Muncii, republicată, cu modificările şi completările ulterioare;

13.Lege-cadru nr.153/2017 privind salarizarea personalului plătit din fonduri publice, cu modificările şi completările ulterioare;

14.Legea nr. 360/2023 privind sistemul public de pensii, cu modificările şi completările ulterioare;

15.Ordonanţa Guvernului nr. 51/1998 privind îmbunătăţirea sistemului de finanţare a programelor şi proiectelor culturale, cu modificările şi completările ulterioare;

16.Ordonanţa Guvernului nr. 119/1999 privind controlul intern/managerial şi controlul financiar preventive, republicată, cu modificările şi completările ulterioare;

17.Legea nr.500/2002 privind finanţele publice, cu modificările şi completările ulterioare;

18.Legea nr.273/2006 privind finanţele publice locale, cu modificările şi completările ulterioare.

ANEXA nr. 5.
la Regulamentul de organizare şi desfăşurare a concursului de proiecte de management pentru Teatrul Tineretului Piatra Neamţ

DECLARAŢIE
privind confidenţialitatea şi imparţialitatea

Subsemnatul(a), ..., membru în comisia de concurs/de soluţionare a contestaţiilor/secretariat ....., declar pe propria răspundere, sub sancţiunea falsului în declaraţii, prevăzut de art. 326 din Codul penal, următoarele:

a) nu am calitatea de soţ, rudă sau afin, până la gradul al IV-lea inclusiv, cu persoanele care au competenţa legală de a numi membri în comisia de concurs, cu ceilalţi membri ai comisiei sau cu candidaţii participanţi la concurs;

b) nu am avut în ultimii 2 ani şi nu am în perioada de derulare a procedurii de concurs raporturi contractuale încheiate cu instituţia publică de cultură pentru care se organizează concursul de proiecte de management;

c) nu am avut în ultimii 2 ani şi nu am relaţii cu caracter patrimonial, direct sau indirect, prin soţ/soţie, cu oricare dintre candidaţi;

d) mă angajez să păstrez confidenţialitatea informaţiilor de care iau cunoştinţă pe durata derulării concursului, potrivit legii.

Confirm că, în situaţia în care aş descoperi, pe durata exercitării mandatului, că mă aflu în una din situaţiile arătate sau în afara angajamentelor de mai sus, voi informa autoritatea imediat cu privire la această situaţie şi mă voi retrage.

Data, ... Semnătura, ...

ANEXA nr. 6.
la Regulamentul de organizare şi desfăşurare a concursului de proiecte de management pentru Teatrul Tineretului Piatra Neamţ

Proiect de Management pentru Teatrul Tineretului Piatra Neamț
Perioada 2024 – 2028