



**ROMÂNIA**  
**JUDEȚUL NEAMȚ**  
**CONSILIUL JUDEȚEAN**

**PROIECT**

**HOTĂRÂRE**

**privind modificarea organigramei și a statului de funcții ale  
Direcției Generale de Asistență Socială și Protecția Copilului Neamț**

**Consiliul Județean Neamț;**

În conformitate cu principiul autonomiei locale, așa cum este prevăzut în art. 3 alin. 1 din Carta europeană a autonomiei locale, adoptată la Strasbourg la 15 octombrie 1985, ratificată prin Legea nr. 199/1997, autoritățile administrației publice locale au dreptul și capacitatea efectivă de a soluționa și de a gestiona, în cadrul legii, în nume propriu și în interesul populației locale, o parte importantă a treburilor publice;

Având în vedere prevederile art.41 alin.(1) și ale art.113 alin.(5) din Legea asistenței sociale nr.292/2011, cu modificările și completările ulterioare;

Examinând referatul de aprobare nr.51/13.551/(SGD23)555/20.04.2026 al domnului Daniel-Vasilică Harpa, președintele Consiliului Județean Neamț, întocmit în baza adreselor nr.15.435/31.03.2026, nr.16.000/03.04.2026 și nr.16.632/08.04.2026 ale Direcției Generale de Asistență Socială și Protecția Copilului Neamț;

Văzând raportul de specialitate nr.51/13.622/(SGD23)560/20.04.2026 al Direcției de management și proiecte sociale, precum și avizele comisiilor de specialitate;

Ținând cont de Avizele consultative nr.5, 6 și 7/31.03.2026 ale Colegiului Director al Direcției Generale de Asistență Socială și Protecția Copilului Neamț;

În temeiul dispozițiilor art.5 lit.,„bb”-„ee”, art.139 alin.(1)–(3), art.182 alin.(4), art.228 alin.(3), art.173 alin.(2) lit.,„c”, precum și ale art.196 alin.(1) lit.,„a” din Ordonanța de urgență a Guvernului nr.57/2019 privind Codul administrativ, cu modificările și completările ulterioare;

**HOTĂRĂȘTE:**

**Art.1: (1)** Se aprobă desființarea Centrului de Protecție a Copilului cu Dizabilități Roman din cadrul Complexului de Servicii Rezidențiale și de Zi pentru Copii Roman, ca urmare a finalizării Planului individual de închidere a acestuia, finanțat prin Programul Operațional Regional (POR), și a intervențiilor complementare finanțate prin Programul Operațional Capital Uman (POCU), precum și a operaționalizării celor patru case de tip familial prin relocarea celor 45 de beneficiari în casele din cadrul Complexului.

**(2)** Se aprobă desființarea Centrului de Îngrijire și Asistență pentru Persoanele Adulte cu Dizabilități Trifești din cadrul Complexului Rezidențial de Servicii Sociale Roman, ca urmare a analizei profilului beneficiarilor în urma căreia s-a constatat că o parte din aceștia prezintă potențial de dezvoltare a abilităților necesare unei vieți mai autonome, putând beneficia de programe specifice de pregătire pentru viața independentă.

**(3)** Se aprobă înființarea Centrului de Pregătire pentru Viață Independentă Trifești în cadrul Complexului Rezidențial de Servicii Sociale Roman, în structura Direcției Generale de Asistență Socială și Protecția Copilului Neamț.

**Art.2:** Se aprobă modificarea organigramei Direcției Generale de Asistență Socială și Protecția Copilului Neamț, respectiv anexele nr. 1, 1.8, 1.11, 1.13 și 1.15 la Hotărârea Consiliului Județean Neamț nr.318/2025 privind aprobarea organigramei și a statului de funcții ale Direcției Generale de Asistență Socială și Protecția Copilului Neamț, cu modificările și completările ulterioare, conform anexelor nr.1-5 care fac parte integrantă din prezenta hotărâre.

**Art.3:** Se aprobă modificarea statului de funcții al Direcției Generale de Asistență Socială și Protecția Copilului Neamț, respectiv anexele nr. 2.1, 2.4, 2.8, 2.11, 2.13 și 2.15 la Hotărârea Consiliului Județean Neamț nr.318/2025 privind aprobarea organigramei și a statului de funcții ale Direcției Generale de Asistență Socială și Protecția Copilului Neamț, cu modificările și completările ulterioare, conform anexelor nr.6-11 care fac parte integrantă din prezenta hotărâre.

**Art.4: (1)** Prezenta hotărâre va intra în vigoare la data comunicării.

**(2)** Direcția Generală de Asistență Socială și Protecția Copilului Neamț va întreprinde măsurile necesare aducerii la îndeplinire a prevederilor prezentei hotărâri.

**Art.5:** Secretarul general al județului va asigura comunicarea prezentei hotărâri Instituției Prefectului - Județul Neamț, Președintelui Consiliului Județean Neamț, precum și autorităților și instituțiilor publice interesate, prin intermediul Serviciului gestionarea documentelor, evidența lucrărilor consiliului județean și publicarea monitorului oficial local.

**PREȘEDINTE**  
**Daniel-Vasilică HARPA**

**CONTRASEMNEAZĂ:**  
**SECRETARUL GENERAL AL JUDEȚULUI**  
**Daniela SOROCEANU**

Piatra Neamț

Nr. 114 din 23.04. 2026

Prezenta hotărâre a fost adoptată cu respectarea prevederilor legale privind majoritatea de voturi.

Nr. total al aleșilor județeni în funcție \_\_\_\_\_

Voturi „pentru” \_\_\_\_\_

Nr. total al aleșilor județeni prezenți \_\_\_\_\_

Voturi „împotrivă” \_\_\_\_\_

Nr. total al aleșilor județeni absenți \_\_\_\_\_

Abțineri \_\_\_\_\_

Nr. total al aleșilor județeni care nu participă la dezbateri și la vot \_\_\_\_\_

DIRECȚIA GENERALĂ DE ASISTENȚĂ SOCIALĂ ȘI PROTECȚIA COPILULUI NEAMȚ

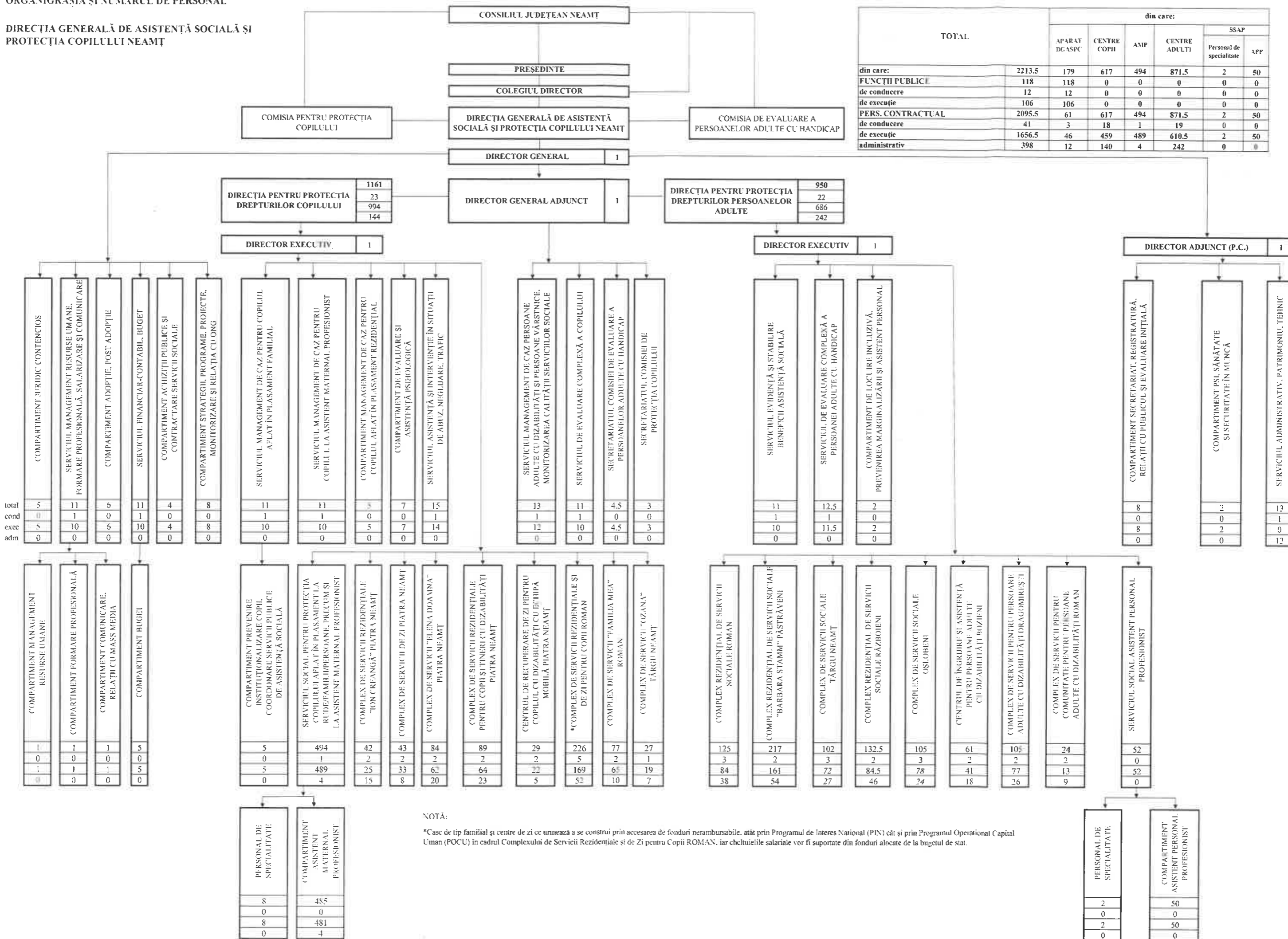

TOTAL	din care:						
	APARAT DGASPC	CENTRE COPII	AMP	CENTRE ADULTI	SSAP		
					Personal de specialitate	APP	
din care:	2213.5	179	617	494	871.5	2	50
<b>FUNCTII PUBLICE</b>	118	118	0	0	0	0	0
de conducere	12	12	0	0	0	0	0
de execuție	106	106	0	0	0	0	0
<b>PERS. CONTRACTUAL</b>	2095.5	61	617	494	871.5	2	50
de conducere	41	3	18	1	19	0	0
de execuție	1656.5	46	459	489	610.5	2	50
administrativ	398	12	140	4	242	0	0

NOTĂ:  
\*Case de tip familial și centre de zi ce urmează a se construi prin accesarea de fonduri nerambursabile, atât prin Programul de Interes Național (PIN) cât și prin Programul Operațional Capital Uman (POCU) în cadrul Complexului de Servicii Rezidențiale și de Zi pentru Copii ROMAN, iar cheltuielile salariale vor fi suportate din fonduri alocate de la bugetul de stat.

DIRECȚIA GENERALĂ DE ASISTENȚĂ SOCIALĂ ȘI PROTECȚIA COPILULUI NEAMȚ

COMPLEX DE SERVICII REZIDENȚIALE ȘI DE ZI PENTRU COPII ROMAN

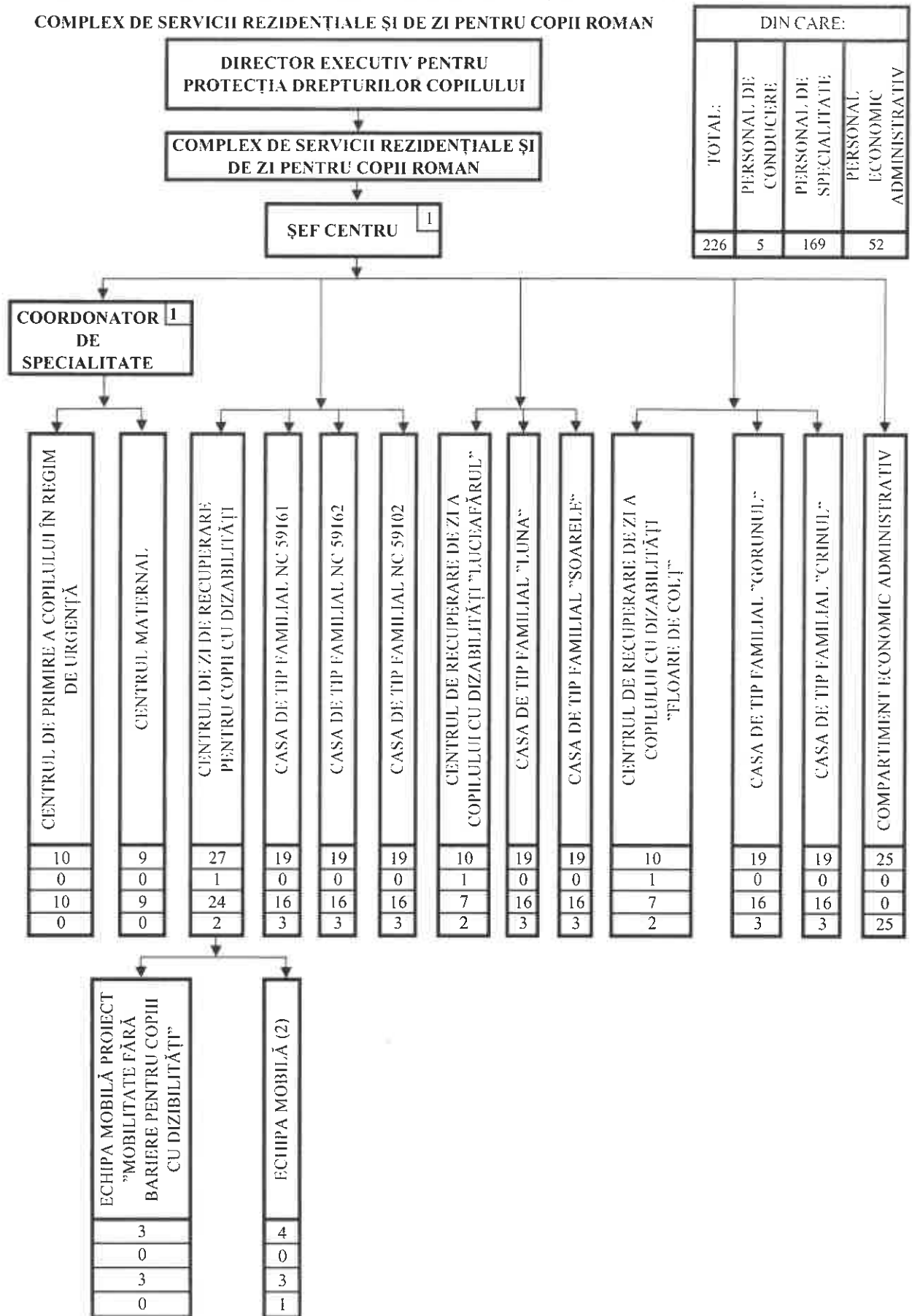

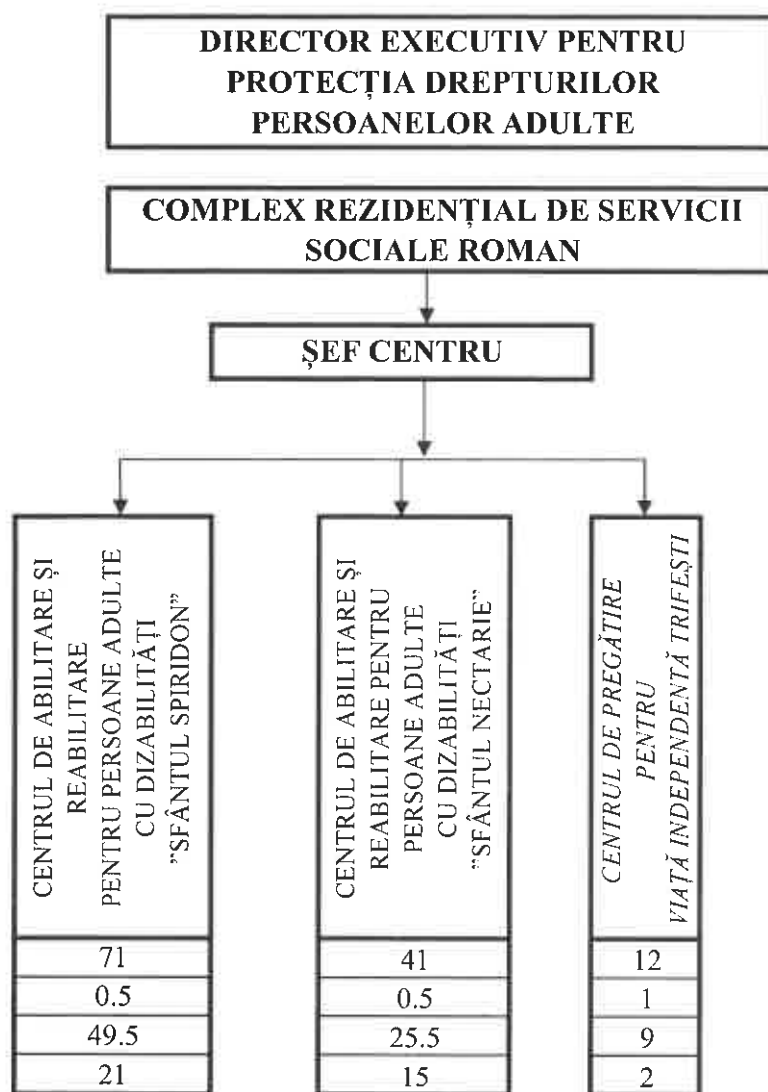

TOTAL:	DIN CARE:		
	PERSONAL DE CONDUCERE	PERSONAL DE SPECIALITATE	PERSONAL ECONOMIC, ADMINISTRATIV, DE DESERVIRE
<b>125</b>	<b>3</b>	<b>84</b>	<b>38</b>

DIRECȚIA GENERALĂ DE ASISTENȚĂ SOCIALĂ ȘI PROTECȚIA COPILULUI NEAMȚ

COMPLEXUL DE SERVICII SOCIALE TÂRGU NEAMȚ

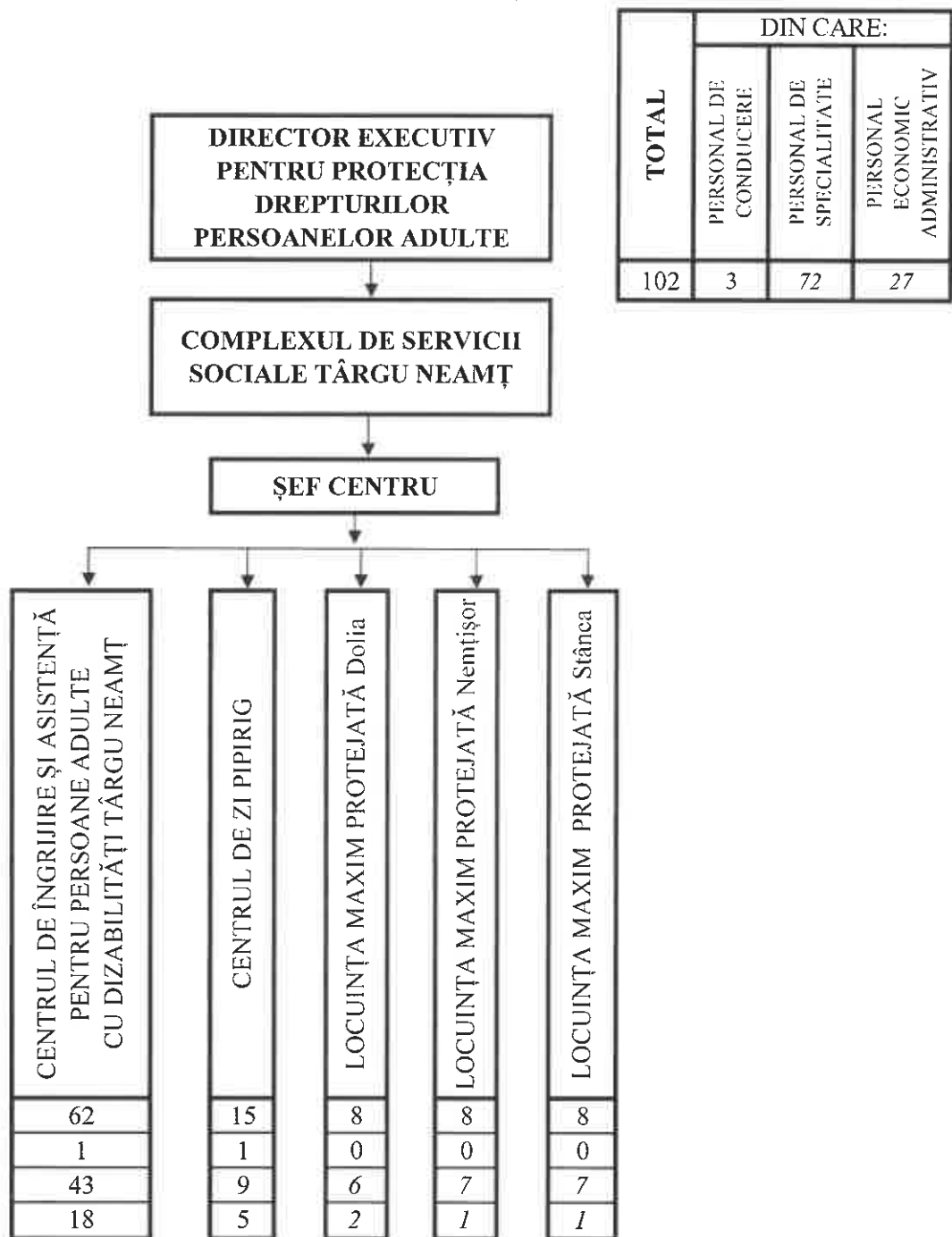

TOTAL	DIN CARE:		
	PERSONAL DE CONDUCERE	PERSONAL DE SPECIALITATE	PERSONAL ECONOMIC ADMINISTRATIV
102	3	72	27

DIRECȚIA GENERALĂ DE ASISTENȚĂ SOCIALĂ ȘI PROTECȚIA COPILULUI NEAMȚ

COMPLEXUL DE SERVICII SOCIALE OȘLOBENI

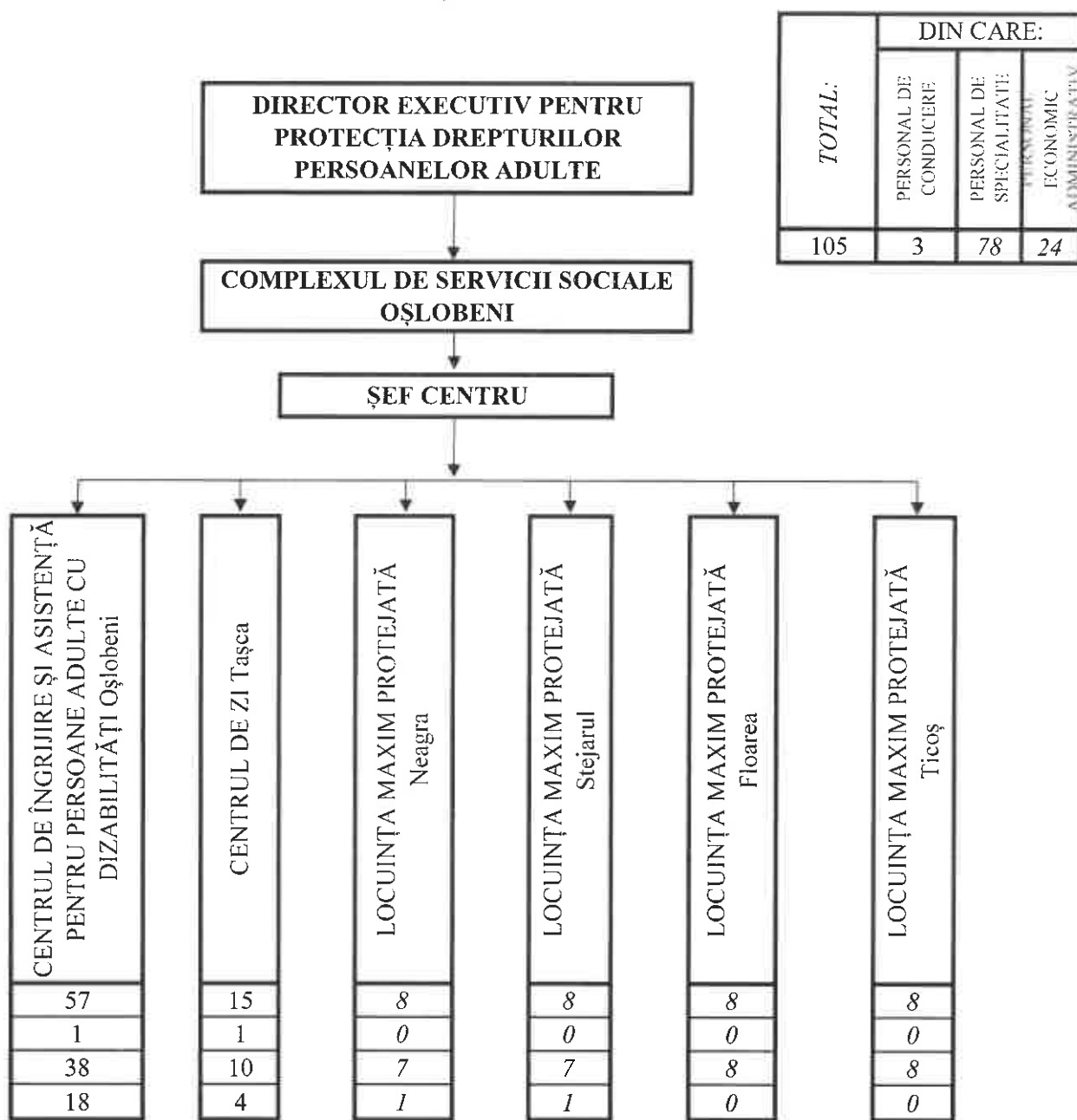

TOTAL:	DIN CARE:		
	PERSONAL DE CONDUCERE:	PERSONAL DE SPECIALITATE:	PERSONAL ECONOMIC ADMINISTRATIV:
105	3	78	24

STAT DE FUNCȚII - APARAT PROPRIU

Nr. Crt.	STRUCTURA	FUNCȚIA PUBLICĂ		Clasa	Grad profesional	Nivel studii	FUNCȚIA CONTRACTUALĂ		Grad/ Treaptă profesională	Nivel studii	Număr posturi
		de conducere	de execuție				de conducere	de execuție			
<b>I.</b>	<b>CONDUCERE</b>										<b>5</b>
1		Director general		I		S					1
2		Director general adjunct		I		S					1
3		Director executiv		I		S					1
4		Director executiv		I		S					1
5							Director adjunct			S	1
<b>II.</b>	<b>COMPARTIMENT JURIDIC CONTENCIOS</b>										<b>5</b>
6			Consilier juridic	I	superior	S					1
7			Consilier juridic	I	superior	S					1
8			Inspector	I	superior	S					1
9			Inspector	I	superior	S					1
10			Inspector	I	principal	S					1
<b>III.</b>	<b>SERVICIUL MANAGEMENT RESURSE UMANE, FORMARE PROFESIONALĂ, SALARIZARE ȘI COMUNICARE</b>										<b>11</b>
11		Șef serviciu		I		S					1
12			Consilier	I	superior	S					1
13			Consilier	I	superior	S					1
14			Consilier	I	superior	S					1
15			Consilier	I	superior	S					1
16			Consilier	I	superior	S					1

Nr. Crt.	STRUCTURA	FUNCTIA PUBLICĂ		Clasa	Grad profesional	Nivel studii	FUNCTIA CONTRACTUALĂ		Grad/ Treaptă profesională	Nivel studii	Număr posturi
		de conducere	de execuție				de conducere	de execuție			
17			Consilier	I	superior	S					1
18			Consilier	I	asistent	S					1
<b>III. A</b>	<b>COMPARTIMENT MANAGEMENT RESURSE UMANE</b>										<b>1</b>
19			Consilier	I	superior	S					1
<b>III.B</b>	<b>COMPARTIMENT FORMARE PROFESIONALĂ</b>										<b>1</b>
20			Consilier	I	superior	S					1
<b>III.C</b>	<b>COMPARTIMENT COMUNICARE, RELAȚII CU MASS MEDIA</b>										<b>1</b>
21			Consilier	I	superior	S					1
<b>IV.</b>	<b>COMPARTIMENT ADOPTIE, POST ADOPTIE</b>										<b>6</b>
22			<i>Asistent social</i>	<i>I</i>	<i>superior</i>	<i>S</i>					<i>1</i>
23			<i>Asistent social</i>	<i>I</i>	<i>principal</i>	<i>S</i>					<i>1</i>
24			Inspector	I	superior	S					1
25			Inspector	I	superior	S					1
26			<i>Asistent social</i>	<i>I</i>	<i>superior</i>	<i>S</i>					<i>1</i>
27			Inspector	I	superior	S					1
<b>V.</b>	<b>SERVICIUL FINANCIAR-CONTABIL, BUGET</b>										<b>11</b>
28		Șef serviciu		I		S					1
29			Consilier	I	superior	S					1
30			Consilier	I	superior	S					1
31			Inspector	I	superior	S					1
32			Inspector	I	superior	S					1
33			Inspector	I	superior	S					1
<b>V.A</b>	<b>COMPARTIMENT BUGET</b>										<b>5</b>
34			Consilier	I	superior	S					1
35			Consilier	I	superior	S					1
36			Consilier	I	superior	S					1
37			Inspector	I	superior	S					1

Nr. Crt.	STRUCTURA	FUNCTIA PUBLICĂ		Clasa	Grad profesional	Nivel studii	FUNCTIA CONTRACTUALĂ		Grad/ Treaptă profesională	Nivel studii	Număr posturi
		de conducere	de execuție				de conducere	de execuție			
38			<i>Inspector</i>	<i>I</i>	<i>principal</i>	<i>S</i>					<i>1</i>
<b>VI.</b>	<b>COMPARTIMENT ACHIZIȚII PUBLICE ȘI CONTRACTARE SERVICII SOCIALE</b>										<b>4</b>
39			Consilier achiziții publice	I	superior	S					1
40			Consilier achiziții publice	I	superior	S					1
41			Consilier achiziții publice	I	superior	S					1
42			Consilier achiziții publice	I	superior	S					1
<b>VII.</b>	<b>COMPARTIMENT STRATEGII, PROGRAMARE, PROIECTE, MONITORIZARE ȘI RELAȚIA CU ONG</b>										<b>8</b>
43			Consilier	I	superior	S					1
44			Consilier	I	superior	S					1
45			Inspector	I	superior	S					1
46			Consilier	I	superior	S					1
47			Consilier	I	superior	S					1
48			Consilier	I	superior	S					1
49			Inspector	I	superior	S					1
50			Referent de specialitate	II	superior	SSD					1
<b>VIII.</b>	<b>SERVICIUL MANAGEMENT DE CAZ PERSOANE ADULTE CU DIZABILITĂȚI ȘI PERSOANE VÂRSTNICE, MONITORIZAREA CALITĂȚII SERVICIILOR SOCIALE</b>										<b>13</b>
51		Șef serviciu		I		S					1
52			Consilier	I	superior	S					1
53			Consilier	I	superior	S					1
54			Consilier	I	superior	S					1
55			Consilier	I	superior	S					1
56			<i>Asistent social</i>	<i>I</i>	<i>superior</i>	<i>S</i>					<i>1</i>

Nr. Crt.	STRUCTURA	FUNCTIA PUBLICĂ		Clasa	Grad profesional	Nivel studii	FUNCTIA CONTRACTUALĂ		Grad/ Treaptă profesională	Nivel studii	Număr posturi
		de conducere	de execuție				de conducere	de execuție			
57			Consilier	I	superior	S					1
58			Inspector	I	principal	S					1
59			<i>Asistent social</i>	<i>I</i>	<i>principal</i>	<i>S</i>					<i>1</i>
60			Consilier	I	superior	S					1
61			Inspector	I	superior	S					1
62			<i>Asistent social</i>	<i>I</i>	<i>superior</i>	<i>S</i>					<i>1</i>
63			Inspector	I	principal	S					1
<b>IX.</b>	<b>SERVICIUL DE EVALUARE COMPLEXĂ A COPILULUI</b>										<b>11</b>
64		Șef serviciu		I		S					1
65			Inspector	I	superior	S					1
66			Inspector	I	superior	S					1
67			Inspector	I	superior	S					1
68			<i>Asistent social</i>	<i>I</i>	<i>superior</i>	<i>S</i>					<i>1</i>
69			Inspector	I	superior	S					1
70			Inspector	I	superior	S					1
71			<i>Asistent social</i>	<i>I</i>	<i>superior</i>	<i>S</i>					<i>1</i>
72			<i>Asistent social</i>	<i>I</i>	<i>superior</i>	<i>S</i>					<i>1</i>
73			<i>Asistent social</i>	<i>I</i>	<i>superior</i>	<i>S</i>					<i>1</i>
74								Inspector de specialitate	IA	S	1
<b>X.</b>	<b>SECRETARIATUL COMISIEI DE EVALUARE A PERSOANELOR ADULTE CU HANDICAP</b>										<b>4.5</b>
75								Medic 1/4 normă	specialist	S	0.25
76								Medic 1/4 normă	specialist	S	0.25
77								Inspector de specialitate	IA	S	1
78			Referent	III	superior	M					1
79								Inspector de specialitate	IA	S	1
80								Inspector de specialitate	IA	S	1
<b>XI.</b>	<b>SECRETARIATUL COMISIEI DE PROTECȚIA COPILULUI</b>										<b>3</b>
81								Inspector de specialitate	IA	S	1

Nr. Crt.	STRUCTURA	FUNCTIA PUBLICĂ		Clasa	Grad profesional	Nivel studii	FUNCTIA CONTRACTUALĂ		Grad/ Treaptă profesională	Nivel studii	Număr posturi
		de conducere	de execuție				de conducere	de execuție			
82								Inspector de specialitate	IA	S	1
83								Inspector de specialitate	IA	S	1
<b>XII.</b>	<b>DIRECTIA PENTRU PROTECTIA DREPTURILOR COPILULUI</b>										<b>49</b>
<b>XII.1</b>	<b>SERVICIUL MANAGEMENT DE CAZ PENTRU COPILUL AFLAT ÎN PLASAMENT FAMILIAL</b>										<b>11</b>
84		Şef serviciu		I		S					1
85			<i>Asistent social</i>	<i>I</i>	<i>superior</i>	<i>S</i>					<i>1</i>
86			Inspector	I	principal	S					1
87			Inspector	I	principal	S					1
88			Inspector	I	superior	S					1
89			<i>Asistent social</i>	<i>I</i>	<i>superior</i>	<i>S</i>					<i>1</i>
<b>XII.1.A</b>	<b>COMPARTIMENT PREVENIRE INSTITUȚIONALIZARE COPII, COORDONARE SERVICII PUBLICE DE ASISTENȚĂ SOCIALĂ</b>										<b>5</b>
90			Consilier	I	superior	S					1
91			<i>Asistent social</i>	<i>I</i>	<i>superior</i>	<i>S</i>					<i>1</i>
92			Consilier	I	superior	S					1
93			<i>Asistent social</i>	<i>I</i>	<i>superior</i>	<i>S</i>					<i>1</i>
94								Inspector de specialitate	IA	S	1
<b>XII.2</b>	<b>SERVICIUL MANAGEMENT DE CAZ PENTRU COPILUL LA ASISTENT MATERNAL PROFESIONIST</b>										<b>11</b>
95		Şef serviciu		I		S					1
96			<i>Asistent social</i>	<i>I</i>	<i>superior</i>	<i>S</i>					<i>1</i>
97			<i>Asistent social</i>	<i>I</i>	<i>superior</i>	<i>S</i>					<i>1</i>
98			Inspector	I	superior	S					1
99			<i>Asistent social</i>	<i>I</i>	<i>superior</i>	<i>S</i>					<i>1</i>
100			<i>Asistent social</i>	<i>I</i>	<i>superior</i>	<i>S</i>					<i>1</i>
101			<i>Asistent social</i>	<i>I</i>	<i>superior</i>	<i>S</i>					<i>1</i>
102			Inspector	I	superior	S					1
103			<i>Asistent social</i>	<i>I</i>	<i>superior</i>	<i>S</i>					<i>1</i>

Nr. Crt.	STRUCTURA	FUNCTIA PUBLICĂ		Clasa	Grad profesional	Nivel studii	FUNCTIA CONTRACTUALĂ		Grad/ Treaptă profesională	Nivel studii	Număr posturi
		de conducere	de execuție				de conducere	de execuție			
104			Inspector	I	superior	S					1
105								Inspector de specialitate	IA	S	1
<b>XII.3</b>	<b>COMPARTIMENT MANAGEMENT DE CAZ PENTRU COPILUL AFLAT ÎN PLASAMENT REZIDENȚIAL</b>										<b>5</b>
106			<i>Asistent social</i>	<i>I</i>	<i>superior</i>	<i>S</i>					<i>1</i>
107			Inspector	I	superior	S					1
108			Inspector	I	superior	S					1
109			<i>Asistent social</i>	<i>I</i>	<i>superior</i>	<i>S</i>					<i>1</i>
110			<i>Asistent social</i>	<i>I</i>	<i>principal</i>	<i>S</i>					<i>1</i>
<b>XII.4</b>	<b>COMPARTIMENT DE EVALUARE ȘI ASISTENȚĂ PSIHOLOGICĂ</b>										<b>7</b>
111								Inspector de specialitate	IA	S	1
112								Inspector de specialitate	IA	S	1
113								Inspector de specialitate	IA	S	1
114								Inspector de specialitate	IA	S	1
115								Inspector de specialitate	IA	S	1
116								Inspector de specialitate	IA	S	1
117								Inspector de specialitate	IA	S	1
<b>XII.5</b>	<b>SERVICIUL ASISTENȚĂ ȘI INTERVENȚIE ÎN SITUAȚII DE ABUZ, NEGLIJARE, TRAFIC</b>										<b>15</b>
118		Șef serviciu		I		S					1
119			Consilier	I	superior	S					1
120			Consilier	I	superior	S					1
121			Consilier	I	superior	S					1
122			Consilier	I	superior	S					1
123			<i>Asistent social</i>	<i>I</i>	<i>superior</i>	<i>S</i>					<i>1</i>
124			<i>Asistent social</i>	<i>I</i>	<i>superior</i>	<i>S</i>					<i>1</i>
125			Consilier	I	principal	S					1
126								Inspector de specialitate	IA	S	1

Nr. Crt.	STRUCTURA	FUNCTIA PUBLICĂ		Clasa	Grad profesional	Nivel studii	FUNCTIA CONTRACTUALĂ		Grad/ Treaptă profesională	Nivel studii	Număr posturi
		de conducere	de execuție				de conducere	de execuție			
127								Inspector de specialitate	IA	S	1
128								Inspector de specialitate	IA	S	1
129								Inspector de specialitate	I	S	1
130			Consilier	I	superior	S					1
131			Asistent social	I	superior	S					1
132								Inspector de specialitate	IA	S	1
<b>XIII.</b>	<b>DIRECTIA PENTRU PROTECTIA DREPTURILOR PERSOANELOR ADULTE</b>										<b>25.5</b>
<b>XIII.1</b>	<b>SERVICIUL EVIDENȚĂ ȘI STABILIRE BENEFICII ASISTENȚĂ SOCIALĂ</b>										<b>11</b>
133		Șef serviciu		I		S					1
134			Consilier	I	superior	S					1
135			Consilier	I	superior	S					1
136			Inspector	I	superior	S					1
137			Inspector	I	superior	S					1
138			Consilier	I	superior	S					1
139			Inspector	I	superior	S					1
140			Inspector	I	superior	S					1
141			Referent	III	superior	M					1
142			Referent	III	superior	M					1
143								Inspector de specialitate	IA	S	1
<b>XIII.2</b>	<b>SERVICIUL DE EVALUARE COMPLEXĂ A PERSOANEI ADULTE CU HANDICAP</b>										<b>12.5</b>
144							Șef serviciu			S	1
145							Medic 1/2 normă	primar		S	0.5
146							Medic 1/2 normă	primar		S	0.5
147							Medic 1/2 normă	primar		S	0.5
148							Inspector de specialitate	IA		S	1
149							Inspector de specialitate	IA		S	1
150							Inspector de specialitate	IA		S	1

Nr. Crt.	STRUCTURA	FUNCTIA PUBLICĂ		Clasa	Grad profesional	Nivel studii	FUNCTIA CONTRACTUALĂ		Grad/ Treaptă profesională	Nivel studii	Număr posturi
		de conducere	de execuție				de conducere	de execuție			
151								Inspector de specialitate	IA	S	1
152								Inspector de specialitate	IA	S	1
153								Inspector de specialitate	IA	S	1
154								Inspector de specialitate	IA	S	1
155								Inspector de specialitate	IA	S	1
156								Inspector de specialitate	IA	S	1
157								Inspector de specialitate	I	S	1
<b>XIII.3</b>	<b>COMPARTIMENT DE LOCUIRE INCLUZIVĂ, PREVENIREA MARGINALIZĂRII ȘI ASISTENT PERSONAL</b>										<b>2</b>
158								Inspector de specialitate	IA	S	1
159								Inspector de specialitate	IA	S	1
<b>XIV.</b>	<b>COMPARTIMENT SECRETARIAT, REGISTRATURĂ, RELAȚII CU PUBLICUL ȘI EVALUARE ÎNȚIALĂ</b>										<b>8</b>
160								Inspector de specialitate	IA	S	1
161								Inspector de specialitate	IA	S	1
162								Inspector de specialitate	IA	S	1
163								Inspector de specialitate	IA	S	1
164								Inspector de specialitate	IA	S	1
165								Inspector de specialitate	IA	S	1
166								Inspector de specialitate	IA	S	1
167								Referent	IA	M	1
<b>XV.</b>	<b>COMPARTIMENT PSI, SĂNĂTATE ȘI SECURITATE ÎN MUNCĂ</b>										<b>2</b>
168								Inspector de specialitate	IA	S	1
169								Inspector de specialitate	IA	S	1
<b>XVI.</b>	<b>SERVICIUL ADMINISTRATIV, PATRIMONIU, TEHNIC</b>										<b>13</b>
170							Șef serviciu			S	1
171								Inspector de specialitate	IA	S	1
172								Inspector de specialitate	IA	S	1

Nr. Crt.	STRUCTURA	FUNCTIA PUBLICĂ		Clasa	Grad profesional	Nivel studii	FUNCTIA CONTRACTUALĂ		Grad/ Treaptă profesională	Nivel studii	Număr posturi
		de conducere	de execuție				de conducere	de execuție			
173								Inspector de specialitate	IA	S	1
174								Inspector de specialitate	IA	S	1
175								Referent	IA	M	1
176								Inspector de specialitate	IA	S	1
177								Inspector de specialitate	IA	S	1
178								Inspector de specialitate	IA	S	1
179								Inspector de specialitate	IA	S	1
180								Inspector de specialitate	IA	S	1
181								Muncitor calificat	I	M/G	1
182								Muncitor calificat	I	M/G	1

Nr. total de funcții publice	<b>118</b>
Nr. total de funcții publice de conducere	12
Nr. total de funcții publice de execuție	106
Nr. total de funcții contractuale	<b>61</b>
Nr. total de funcții contractuale de conducere	3
Nr. total de funcții contractuale de execuție	46
Nr. total de funcții contractuale de execuție administrativ	12
Nr. total de funcții	<b>179</b>

**STAT DE FUNCȚII**  
al Complexului de Servicii de Zi Piatra Neamț

Nr. crt.	STRUCTURA		Categorie personal	Număr posturi	Nivel studii	Grad/ Treaptă profesională
	FUNCȚIA					
	DE CONDUCERE	DE EXECUȚIE				
<b>I.</b>	<b>PERSONAL DE CONDUCERE</b>			<b>2</b>		
1	Șef centru		P.Contractual	1	S	II
2	Coordonator personal de specialitate		P.Contractual	1	S	II
<b>II.</b>	<b>CENTRUL DE ZI</b>			<b>10</b>		
3		Psiholog specialist	P.Contractual	1	S	
4		Asistent social principal	P.Contractual	1	S	
5		Instructor educator pentru activități de resocializare principal	P.Contractual	1	S	
6		Instructor educator pentru activități de resocializare	P.Contractual	1	S	
7		Instructor educator pentru activități de resocializare principal	P.Contractual	1	S	
8		Pedagog social principal	P.Contractual	1	M	
9		Pedagog social principal	P.Contractual	1	M	
10		Pedagog social principal	P.Contractual	1	M	
11, 12		Pedagog social principal	P.Contractual	2	M	
<b>III.</b>	<b>CENTRUL DE RECUPERARE DE ZI A COPILULUI CU DIZABILITĂȚI</b>			<b>23</b>		
13-15		Psiholog principal	P.Contractual	3	S	
16		Logoped debutant	P.Contractual	1	S	
17		Psiholog practicant	P.Contractual	1	S	
18		Psiholog specialist	P.Contractual	1	S	
19, 20		Psiholog practicant	P.Contractual	2	S	
21		Asistent medical (balneofiziokinetoterapie) debutant	P.Contractual	1	PL	
22		Asistent social specialist	P.Contractual	1	S	
23, 24		Logoped principal	P.Contractual	2	S	
25		Logoped principal	P.Contractual	1	S	
26		Logoped principal	P.Contractual	1	S	
27, 28		Kinetoterapeut principal	P.Contractual	2	S	

Nr. crt.	STRUCTURA		Categorie personal	Număr posturi	Nivel studii	Grad/Treaptă profesională
	FUNCTIA					
	DE CONDUCERE	DE EXECUȚIE				
29-31		Instructor educator pentru activități de resocializare principal	P.Contractual	3	S	
32		<i>Pedagog social principal</i>	<i>P.Contractual</i>	<i>1</i>	<i>M</i>	
33		Kinetoterapeut	P.Contractual	1	S	
34		Asistent medical (balneofiziokinetoterapie)	P.Contractual	1	PL	
35		Asistent medical	P.Contractual	1	PL	
<b>IV.</b>	<b>COMPARTIMENT ECONOMIC ADMINISTRATIV</b>			<b>8</b>		
36		Inspector de specialitate	P.Contractual	1	S	I
37		Inspector de specialitate	P.Contractual	1	S	III
38		Administrator	P.Contractual	1	M/G	I
39		Șofer	P.Contractual	1	M/G	I
40,41		Muncitor calificat	P.Contractual	2	M/G	I
42, 43		Îngrijitor	P.Contractual	2	M/G	
<b>PERSONAL DE CONDUCERE</b>				<b>2</b>		
<b>PERSONAL DE SPECIALITATE</b>				<b>33</b>		
<b>PERSONAL ECONOMIC ADMINISTRATIV</b>				<b>8</b>		
<b>TOTAL POSTURI</b>				<b>43</b>		

NOTĂ: funcțiile de instructor educator pentru activități de resocializare (studii S, SSD) și de pedagog social (studii PL, M) prevăzute în H.G. nr.867/2015, sunt asimilate în vederea salarizării cu funcțiile de educator (studii S, SSD, PL, M) din Legea cadru nr.153/2017.

**STAT DE FUNCȚII**  
al Complexului de Servicii Rezidențiale și de Zi pentru Copii Roman

NR. CRT.	STRUCTURA		Categorie personal	Număr posturi	Nivel studii	Grad/ Treaptă profesională
	FUNCȚIA					
	DE CONDUCERE	DE EXECUȚIE				
<b>I.</b>	<b>PERSONAL CONDUCERE</b>			<b>2</b>		
1	Șef Centru		P.Contractual	1	S	II
2	Coordonator personal de specialitate		P.Contractual	1	S	II
<b>II.</b>	<b>CENTRUL DE PRIMIRE A COPILULUI ÎN REGIM DE URGENȚĂ</b>			<b>10</b>		
3		Asistent medical principal	P.Contractual	1	PL	
4		Asistent medical	P.Contractual	1	PL	
5		Pedagog social principal	P.Contractual	1	M	
6-9		Pedagog social principal	P.Contractual	4	M	
10,11		Infirmieră	P.Contractual	2	G	
12		Infirmieră	P.Contractual	1	G	
<b>III.</b>	<b>CENTRUL MATERNAL</b>			<b>9</b>		
13		Asistent social specialist	P.Contractual	1	S	
14		Psiholog principal	P.Contractual	1	S	
15		Asistent medical debutant	P.Contractual	1	S/PL	
16		Instructor educator pentru activități de resocializare principal	P.Contractual	1	S	
17		Infirmieră	P.Contractual	1	G	
18		Asistent medical	P.Contractual	1	PL	
19		Pedagog social principal	P.Contractual	1	M	
20		Pedagog social principal	P.Contractual	1	M	
21		Pedagog social	P.Contractual	1	M	
<b>IV.</b>	<b>CENTRUL DE ZI DE RECUPERARE PENTRU COPII CU DIZABILITĂȚI</b>			<b>27</b>		
22	Coordonator personal de specialitate		P.Contractual	1	S	II
23		Asistent social principal	P.Contractual	1	S	
24		Asistent social principal	P.Contractual	1	S	
25		Psiholog specialist	P.Contractual	1	S	
26		Psiholog practicant	P.Contractual	1	S	

NR. CRT.	STRUCTURA		Categorie personal	Număr posturi	Nivel studii	Grad/ Treaptă profesională
	FUNCTIA					
	DE CONDUCERE	DE EXECUȚIE				
27		Logoped principal	P.Contractual	1	S	
28		Logoped debutant	P.Contractual	1	S	
29, 30		Kinetoterapeut principal	P.Contractual	2	S	
31		Kinetoterapeut principal	P.Contractual	1	S	
32		Kinetoterapeut debutant	P.Contractual	1	S	
33, 34		Instructor educator pentru activități de resocializare principal	P.Contractual	2	S	
35		Instructor educator pentru activități de resocializare	P.Contractual	1	S	
36		Instructor educator pentru activități de resocializare principal	P.Contractual	1	S	
37		Instructor educator pentru activități de resocializare debutant	P.Contractual	1	S	
38		Asistent medical principal	P.Contractual	1	PL	
39, 40		Masor	P.Contractual	2	M	
41		Îngrijitor	P.Contractual	1	M/G	
<b>IV.A</b>	<b>ECHIPA MOBILĂ PROIECT "MOBILITATE FĂRĂ BARIERE PENTRU COPII CU DIZABILITĂȚI"</b>			<b>3</b>		
42		Asistent social principal	P.Contractual	1	S	
43		Psiholog specialist	P.Contractual	1	S	
44		Kinetoterapeut	P.Contractual	1	S	
<b>IV.B</b>	<b>ECHIPA MOBILĂ (2)</b>			<b>4</b>		
45		Psiholog practicant	P.Contractual	1	S	
46		Logoped principal	P.Contractual	1	S	
47		Kinetoterapeut	P.Contractual	1	S	
48		Șofer	P.Contractual	1	M/G	I
<b>V.</b>	<b>CASA DE TIP FAMILIAL NC 59161</b>			<b>19</b>		
49-52		Asistent medical principal	P.Contractual	4	PL	
53		Pedagog social principal	P.Contractual	1	PL	
54		Pedagog social principal	P.Contractual	1	M	
55, 56		Pedagog social	P.Contractual	2	M	
57-60		Infirmieră	P.Contractual	4	G	
61-64		Supraveghetor de noapte	P.Contractual	4	G	
65		Muncitor calificat	P.Contractual	1	M/G	I
66		Muncitor calificat	P.Contractual	1	M/G	IV
67		Îngrijitor	P.Contractual	1	M/G	
<b>VI.</b>	<b>CASA DE TIP FAMILIAL NC 59162</b>			<b>19</b>		
68-71		Asistent medical	P.Contractual	4	PL	
72, 73		Pedagog social principal	P.Contractual	2	M	
74, 75		Pedagog social	P.Contractual	2	M	
76-79		Infirmieră	P.Contractual	4	G	

NR. CRT.	STRUCTURA		Categorie personal	Număr posturi	Nivel studii	Grad/ Treaptă profesională
	FUNCTIA					
	DE CONDUCERE	DE EXECUȚIE				
80-83		Supraveghetor de noapte	P.Contractual	4	G	
84, 85		Muncitor calificat	P.Contractual	2	M/G	I
86		Îngrijitor	P.Contractual	1	M/G	
<b>VII.</b>	<b>CASA DE TIP FAMILIAL NC 59102</b>			<b>19</b>		
87-90		Asistent medical	P.Contractual	4	PL	
91, 92		Pedagog social principal	P.Contractual	2	M	
93, 94		Pedagog social	P.Contractual	2	M	
95-98		Infirmieră	P.Contractual	4	G	
99-102		Supraveghetor de noapte	P.Contractual	4	G	
103, 104		Muncitor calificat	P.Contractual	2	M/G	I
105		Îngrijitor	P.Contractual	1	M/G	
<b>VIII.</b>	<b>CENTRUL DE RECUPERARE DE ZI A COPILULUI CU DIZABILITĂȚI "LUCEAFĂRUL"</b>			<b>10</b>		
106	Coordonator personal de specialitate		P.Contractual	1	S	II
107		Asistent social specialist	P.Contractual	1	S	
108		Psiholog practicant	P.Contractual	1	S	
109		Logoped debutant	P.Contractual	1	S	
110		Kinetoterapeut	P.Contractual	1	S	
111		Kinetoterapeut debutant	P.Contractual	1	S	
112		Instructor educator pentru activități de resocializare principal	P.Contractual	1	S	
113		Masor	P.Contractual	1	M	
114		Muncitor calificat	P.Contractual	1	M/G	III
115		Îngrijitor	P.Contractual	1	M/G	
<b>IX.</b>	<b>CASA DE TIP FAMILIAL "LUNA"</b>			<b>19</b>		
116-119		Asistent medical	P.Contractual	4	PL	
120-123		Pedagog social	P.Contractual	4	M	
124-127		Infirmieră	P.Contractual	4	G	
128-131		Supraveghetor de noapte	P.Contractual	4	G	
132		Muncitor calificat	P.Contractual	1	M/G	I
133		Muncitor calificat	P.Contractual	1	M/G	IV
134		Îngrijitor	P.Contractual	1	M/G	
<b>X.</b>	<b>CASA DE TIP FAMILIAL "SOARELE"</b>			<b>19</b>		
135-138		Asistent medical	P.Contractual	4	PL	
139-142		Pedagog social	P.Contractual	4	M	
143-146		Infirmieră	P.Contractual	4	G	
147-150		Supraveghetor de noapte	P.Contractual	4	G	
151		Muncitor calificat	P.Contractual	1	M/G	I
152		Muncitor calificat	P.Contractual	1	M/G	IV
153		Îngrijitor	P.Contractual	1	M/G	

NR. CRT.	STRUCTURA		Categorie personal	Număr posturi	Nivel studii	Grad/ Treaptă profesională
	FUNCTIA					
	DE CONDUCERE	DE EXECUȚIE				
<b>XI.</b>	<b>CENTRUL DE RECUPERARE DE ZI A COPILULUI CU DIZABILITĂȚI "FLOARE DE COLȚ"</b>			<b>10</b>		
154	Coordonator personal de specialitate		P.Contractual	1	S	II
155		Asistent social debutant	P.Contractual	1	S	
156		Psiholog practicant	P.Contractual	1	S	
157		Logoped debutant	P.Contractual	1	S	
158		Kinetoterapeut	P.Contractual	1	S	
159		Kinetoterapeut debutant	P.Contractual	1	S	
160		Instructor educator pentru activități de resocializare principal	P.Contractual	1	S	
161		Masor	P.Contractual	1	M	
162		Muncitor necalificat	P.Contractual	1	M/G	I
163		Îngrijitor	P.Contractual	1	M/G	
<b>XII.</b>	<b>CASA DE TIP FAMILIAL "GORUNUL"</b>			<b>19</b>		
164-167		Asistent medical	P.Contractual	4	PL	
168-171		Pedagog social	P.Contractual	4	M	
172-175		Infirmieră	P.Contractual	4	G	
176-179		Supraveghetor de noapte	P.Contractual	4	G	
180		Muncitor calificat	P.Contractual	1	M/G	I
181		Muncitor calificat	P.Contractual	1	M/G	IV
182		Îngrijitor	P.Contractual	1	M/G	
<b>XIII.</b>	<b>CASA DE TIP FAMILIAL "CRINUL"</b>			<b>19</b>		
183-186		Asistent medical principal	P.Contractual	4	PL	
187		Pedagog social principal	P.Contractual	1	M	
188-190		Infirmieră	P.Contractual	3	G	
191-194		Infirmieră	P.Contractual	4	G	
195-198		Supraveghetor de noapte	P.Contractual	4	G	
199		Muncitor calificat	P.Contractual	1	M/G	I
200		Muncitor calificat	P.Contractual	1	M/G	III
201		Îngrijitor	P.Contractual	1	M/G	
<b>XIV.</b>	<b>COMPARTIMENT ECONOMIC ADMINISTRATIV</b>			<b>25</b>		
202-205		Inspector de specialitate	P.Contractual	4	S	I
206		Inspector de specialitate	P.Contractual	1	S	II
207, 208		Referent	P.Contractual	2	M	IA
209		Administrator	P.Contractual	1	M	I
210		Administrator	P.Contractual	1	M	I
211		Magaziner	P.Contractual	1	M/G	
212		Șofer	P.Contractual	1	M/G	I
213-218		Muncitor calificat	P.Contractual	6	M/G	I
219		Muncitor calificat	P.Contractual	1	M/G	III
220		Muncitor calificat	P.Contractual	1	M/G	III

NR. CRT.	STRUCTURA		Categorie personal	Număr posturi	Nivel studii	Grad/ Treaptă profesională
	FUNCTIA					
	DE CONDUCERE	DE EXECUȚIE				
221		Muncitor calificat	P.Contractual	1	M/G	IV
222		Spălătoreasă	P.Contractual	1		
223		Magaziner	P.Contractual	1	M/G	
224		Șofer	P.Contractual	1	M/G	I
225, 226		Îngrijitor	P.Contractual	2	M/G	
<b>PERSONAL DE CONDUCERE</b>				<b>5</b>		
<b>PERSONAL DE SPECIALITATE</b>				<b>169</b>		
<b>PERSONAL ECONOMIC ADMINISTRATIV</b>				<b>52</b>		
<b>TOTAL POSTURI</b>				<b>226</b>		

NOTĂ: funcțiile de instructor educator pentru activități de resocializare (studii S, SSD) și pedagog social (studii M, PL), prevăzute în H.G. nr. 867/2015, sunt asimilate în vederea salarizării, cu funcția de educator (studii S, SSD, PL, M) din Legea cadru nr. 153/2017

STAT DE FUNCȚII  
al Complexului Rezidențial de Servicii Sociale Roman

Nr. crt.	STRUCTURA		Număr posturi	Nivel studii	Grad/ Treaptă profesională
	FUNCȚIA				
	DE CONDUCERE	DE EXECUȚIE			
1	Șef centru		1	S	II
	<b>CENTRUL DE ABILITARE ȘI REABILITARE I. PENTRU PERSOANE ADULTE CU DIZABILITĂȚI "SFÂNTUL SPIRIDON"</b>		<b>71.0</b>		
2	Coordonator personal de specialitate		0.5	S	II
	<b>I.A Personal de specialitate, de îngrijire și asistență</b>		<b>49.5</b>		
3		Medic primar (psihiatrie)	0.5	S	
4		Psiholog practicant	1	S	
5		Asistent social principal	1	S	
6		Kinetoterapeut principal	1	S	
7		Fiziokinetoterapeut debutant	1	S	
8		Educator	1	S	
9		Terapeut ocupațional	1	S	
10, 11		Instructor de ergoterapie	2	M	
12		Pedagog de recuperare	1	M	
13		Animator socio-educativ debutant	1	M	
14		Masor	1	M	
15		Instructor de educație principal	1	M	
16		Instructor de educație	1	M	
17		Asistent medical principal	1	S	
18, 19		Asistent medical principal	2	PL	
20		Asistent medical debutant	1	PL	
21, 22		Asistent medical principal	2	PL	
23-25		Asistent medical	3	PL	
26		Asistent medical de igienă și sănătate publică	1	PL	
27-52		Infirmieră	26	G	
	<b>I.B Personal economic, administrativ, de deservire</b>		<b>21.0</b>		
53		Inspector de specialitate	0.5	S	I
54		Inspector de specialitate (achiziții)	1	S	I
55		Inspector de specialitate	0.5	S	I
56		Inspector de specialitate (contabilitate)	0.5	S	I
57		Inspector de specialitate (resurse umane)	0.5	S	I
58		Referent de specialitate	0.5	S	II

Nr. crt.	STRUCTURA		Număr posturi	Nivel studii	Grad/Treaptă profesională
	FUNCTIA				
	DE CONDUCERE	DE EXECUȚIE			
59		Referent	0.5	M	II
60		Administrator	1	M	I
61		Magaziner	0.5	M/G	
62		Șofer	1	M/G	I
63-66		Muncitor calificat (bucătărie)	4	M/G	I
67		Muncitor calificat (lenjerie)	0.5	M/G	I
68		Muncitor calificat (mecanic, lăcătuș mecanic)	0.5	M/G	I
69		Muncitor calificat (instalator)	0.5	M/G	III
70		Muncitor necalificat (bucătărie)	0.5	M/G	I
71		Muncitor necalificat (întreținere spații verzi)	0.5	M/G	I
72, 73		Spălătoreasă	2		
74-79		Îngrijitor	6	M/G	
	<b>CENTRUL DE ABILITARE ȘI REABILITARE</b>				
	<b>II. PENTRU PERSOANE ADULTE CU DIZABILITĂȚI "SFÂNTUL NECTARIE"</b>		<b>41.0</b>		
80	Coordonator personal de specialitate		0.5	S	II
	<b>II.A Personal de specialitate, de îngrijire și asistență</b>		<b>25.5</b>		
81		Medic primar (psihiatrie)	0.5	S	
82		Psiholog specialist	1	S	
83		Asistent social specialist	1	S	
84		Kinetoterapeut principal	1	S	
85		Educator principal	1	S	
86		Instructor de ergoterapie	1	M	
87, 88		Instructor de educație	2	M	
89		Asistent medical principal (masor)	1	PL	
90-92		Asistent medical principal	3	PL	
93		Asistent medical	1	PL	
94-106		Infirmieră	13	G	
	<b>II.B Personal economic, administrativ, de deservire</b>		<b>15.0</b>		
107		Inspector de specialitate	0.5	S	I
108		Inspector de specialitate (achiziții)	1	S	I
109		Inspector de specialitate	0.5	S	I
110		Inspector de specialitate (contabilitate)	0.5	S	I
111		Inspector de specialitate (resurse umane)	0.5	S	I
112		Referent de specialitate	0.5	S	II
113		Referent	0.5	M	II
114		Administrator	1	M	I
115		Magaziner	0.5	M/G	
116		Șofer	1	M/G	II

Nr. crt.	STRUCTURA		Număr posturi	Nivel studii	Grad/ Treaptă profesională
	FUNCTIA				
	DE CONDUCERE	DE EXECUȚIE			
117, 118		Muncitor calificat (bucătărie)	2	M/G	I
119		Muncitor calificat (lenjerie)	0.5	M/G	I
120		Muncitor calificat (meccanic, lăcătuș mecanic)	0.5	M/G	I
121		Muncitor calificat (instalator)	0.5	M/G	III
122		Muncitor necalificat (bucătărie)	0.5	M/G	I
123		Muncitor necalificat (întreținere spații verzi)	0.5	M/G	I
124		Spălătoreasă	1		
125-127		Îngrijitor	3	M/G	
<b>III.</b>	<b><i>CENTRUL DE PREGĂTIRE PENTRU VIAȚĂ INDEPENDENTĂ TRIFEȘTI</i></b>		<b>12</b>		
128	Coordonator personal de specialitate		1	S	II
<b>III.A</b>	<b>Personal de specialitate, de îngrijire și asistență</b>		<b>9</b>		
129		Asistent medical principal	1	PL	
130		Asistent social debutant	1	S	
131		Instructor de ergoterapie principal	1	M	
132		Lucrător social	1	M	
133-137		Infirmeră	5	G	
<b>III.B</b>	<b>Personal administrativ, de deservire</b>		<b>2</b>		
138		Muncitor calificat (bucătărie)	1	M/G	I
139		Muncitor calificat (întreținere)	1	M/G	I
	<b>TOTAL</b>		<b>125</b>		

STAT DE FUNCȚII  
al Complexului de Servicii Sociale Târgu Neamț

Nr. crt.	STRUCTURA		Număr posturi	Nivel studii	Grad/ Treaptă profesională
	FUNCȚIA				
	DE CONDUCERE	DE EXECUȚIE			
1	Șef centru		1	S	II
<b>I.</b>	<b>CENTRUL DE ÎNGRIJIRE ȘI ASISTENȚĂ PENTRU PERSOANE ADULTE CU DIZABILITĂȚI TÂRGU NEAMȚ</b>		<b>62</b>		
2	Coordonator personal de specialitate		1	S	II
<b>I.A</b>	<b>Personal de specialitate, de îngrijire și asistență</b>		<b>43</b>		
3		Medic (de familie)	0.5	S	
4		Asistent social principal	0.5	S	
5		Asistent social principal	1	S	
6		Psiholog (psihoterapie) stagiar	1	S	
7		Kinetoterapeut	1	S	
8		Terapeut ocupațional	1	S	
9		Fiziokinetoterapeut debutant	1	S	
10		Asistent medical principal (fiziokinetoterapie)	1	SSD	
11		Psihopedagog	1	S	
12		Asistent medical debutant	1	PL	
13-15		Asistent medical principal	3	PL	
16		Asistent medical debutant	1	PL	
17		Asistent medical principal (balneofizioterapie)	1	PL	
18		Asistent medical principal (balneofizioterapie masaj)	1	PL	
19		Asistent medical debutant (balneofizioterapie)	1	PL	
20		<i>Pedagog de recuperare</i>	<i>1</i>	<i>PL/M</i>	
21		Instructor de ergoterapie	1	PL/M	
22		Instructor de educație	1	M	
23-46		Infirmieră	24	G	
<b>I.B</b>	<b>Personal economic, administrativ, de deservire</b>		<b>18</b>		
47		Inspector de specialitate	1	S	I
48		Economist	1	S	Specialist IA
49		Referent de specialitate	1	S	II
50		Referent	1	M	II
51, 52		Îngrijitor	2	M/G	
53, 54		Spălătoreasă	2	G	

55		Magaziner	1	M/G	
56-60		Muncitor calificat	5	M/G	I
61, 62		Muncitor calificat	2	M/G	I
63		Muncitor calificat	1	M/G	I
64		Șofer	1	M/G	I
<b>II.</b>	<b>CENTRUL DE ZI PIPIRIG</b>		<b>15</b>		
65	Coordonator personal de specialitate		1	S	II
<b>II.A</b>	<b>Personal de specialitate, de îngrijire și asistență</b>		<b>9</b>		
66		<i>Asistent social debutant</i>	<i>1</i>	<i>S</i>	
67		<i>Masor</i>	<i>1</i>	<i>M</i>	
68		Psiholog stagiar	1	S	
69		<i>Kinetoterapeut debutant</i>	<i>1</i>	<i>S</i>	
70		<i>Fiziokinetoterapeut debutant</i>	<i>1</i>	<i>S</i>	
71		<i>Psihopedagog</i>	<i>1</i>	<i>S</i>	
72		Asistent medical	1	PL	
73, 74		Instructor de ergoterapie	2	M	
<b>II.B</b>	<b>Personal economic, administrativ, de deservire</b>		<b>5</b>		
75		Inspector de specialitate (resurse umane)	1	S	I
76		Administrator	1	M	I
77		Șofer	1	M/G	I
78		Muncitor calificat	1	M/G	I
79		<i>Îngrijitor</i>	<i>1</i>	<i>M/G</i>	
<b>III.</b>	<b>LOCUIȚA MAXIM PROTEJATĂ Dolia</b>		<b>8</b>		
80		Instructor de ergoterapie	1	M	
81-84		Infirmieră	4	G	
85		<i>Infirmieră</i>	<i>1</i>	<i>G</i>	
86, 87		Muncitor calificat (bucătar)	2	M/G	I
<b>IV.</b>	<b>LOCUIȚA MAXIM PROTEJATĂ Nemțișor</b>		<b>8</b>		
88		<i>Asistent medical debutant</i>	<i>1</i>	<i>PL</i>	
89		Instructor de ergoterapie	1	M	
90-93		Infirmieră	4	G	
94		<i>Infirmieră</i>	<i>1</i>	<i>G</i>	
95		Muncitor calificat (bucătar)	1	M/G	I
<b>V.</b>	<b>LOCUIȚA MAXIM PROTEJATĂ Stâncă</b>		<b>8</b>		
96		<i>Asistent medical debutant</i>	<i>1</i>	<i>PL</i>	
97		Instructor de ergoterapie	1	M	
98-101		Infirmieră	4	G	
102		<i>Infirmieră</i>	<i>1</i>	<i>G</i>	
103		<i>Muncitor calificat</i>	<i>1</i>	<i>M/G</i>	<i>IV</i>
<b>TOTAL</b>			<b>102</b>		

STAT DE FUNCȚII  
al Complexului de Servicii Sociale Oșlobeni

Nr. crt.	STRUCTURA		Număr posturi	Nivel studii	Grad/ Treaptă profesională
	FUNCȚIA				
	DE CONDUCERE	DE EXECUȚIE			
1	Șef centru		1	S	II
<b>I.</b>	<b>Centrul de Îngrijire și Asistență pentru Persoane Adulte cu Dizabilități Oșlobeni</b>		<b>57</b>		
2	Coordonator personal de specialitate		1	S	II
<b>I.A</b>	<b>Personal de specialitate, de îngrijire și asistență</b>		<b>38.0</b>		
3		Medic specialist	0.5	S	
4		Medic specialist (psihiatru)	0.5	S	
5		Asistent social debutant	1	S	
6		Kinetoterapeut principal	1	S	
7		Kinetoterapeut	1	S	
8		Psiholog stagiar	1	S	
9		Psiholog practicant	1	S	
10		Psihopedagog	1	S	
11		Logoped debutant	1	S	
12, 13		Terapeut ocupațional	2	S	
14, 15		Instructor de ergoterapie	2	S	
16		Instructor educator pentru activități de resocializare	1	S	
17-19		Asistent medical principal	3	PL	
20		Asistent medical	1	PL	
21		Asistent medical principal	1	PL	
22		Pedagog social	1	M	
23-39		Infirmieră	17	G	
40		Infirmieră	1	G	
41		Infirmieră debutantă	1	G	
<b>I.B</b>	<b>Personal economic, administrativ, de deservire</b>		<b>18</b>		
42		Inspector de specialitate	1	S	III
43		Economist	1	S	II
44		Contabil	1	M	IA
45		Administrator	1	M	I
46		Magaziner	1	M/G	
47-49		Muncitor calificat (bucătărie)	3	M/G	I
50		Muncitor calificat (întreținere)	1	M/G	I
51		Muncitor calificat (bucătărie)	1	M/G	III
52, 53		Muncitor calificat (lenjerie-spălătorie)	2	M/G	I
54		Muncitor necalificat	1	M/G	I

Nr. crt.	STRUCTURA		Număr posturi	Nivel studii	Grad/Treaptă profesională
	FUNCTIA				
	DE CONDUCERE	DE EXECUȚIE			
55		Șofer	1	M/G	I
56		Muncitor calificat	1	M/G	IV
57		Muncitor necalificat	1	M/G	I
58, 59		Îngrijitor	2	M/G	
<b>II.</b>	<b>CENTRUL DE ZI TAȘCA</b>		<b>15</b>		
60	Coordonator personal de specialitate		1	S	II
<b>II.A</b>	<b>Personal de specialitate, de îngrijire și asistență</b>		<b>10</b>		
61		Asistent social practicant	1	S	
62		<i>Psiholog practicant</i>	1	S	
63		Psiholog stagiar	1	S	
64		<i>Kinetoterapeut debutant</i>	1	S	
65		Fiziokinetoterapeut	1	S	
66		Asistent medical	1	PL	
67		Instructor de educație	1	M	
68-70		Instructor de ergoterapie	3	M	
<b>II.B</b>	<b>Personal economic, administrativ, de deservire</b>		<b>4</b>		
71		Inspector de specialitate (economic)	1	S	II
72		Referent	1	M	IA
73		Șofer	1	M/G	I
74		<i>Îngrijitor</i>	1	M/G	
<b>III.</b>	<b>LOCUIȚA MAXIM PROTEJATĂ Neagra</b>		<b>8</b>		
75		<i>Asistent medical debutant</i>	1	PL	
76		Instructor de educație	1	M	
77-81		Infirmeră	5	G	
82		<i>Muncitor calificat (bucătar)</i>	1	M/G	IV
<b>IV.</b>	<b>LOCUIȚA MAXIM PROTEJATĂ Stejarul</b>		<b>8</b>		
83		<i>Asistent medical debutant</i>	1	PL	
84		Instructor de educație	1	M	
85-89		Infirmeră	5	G	
90		<i>Muncitor calificat (bucătar)</i>	1	M/G	IV
<b>V.</b>	<b>LOCUIȚA MAXIM PROTEJATĂ Floarea</b>		<b>8</b>		
91		<i>Asistent medical</i>	1	PL	
92		Instructor de educație	1	M	
93-97		Infirmeră	5	G	
98		<i>Infirmeră debutantă</i>	1	G	
<b>VI.</b>	<b>LOCUIȚA MAXIM PROTEJATĂ Ticoș</b>		<b>8</b>		
99		<i>Asistent medical</i>	1	PL	
100		Instructor de educație	1	M	
101-105		Infirmeră	5	G	
106		<i>Infirmeră debutantă</i>	1	G	
	<b>Total</b>		<b>105</b>		

**REFERAT DE APROBARE**

**la Proiectul de hotărâre privind modificarea organigramei și a statutului de funcții ale Direcției Generale de Asistență Socială și Protecția Copilului Neamț**

**Secțiunea 1 - Motivul adoptării actului administrativ:**

**1. Descrierea situației actuale:**

**1.1 Cerințe care reclamă necesitatea actului administrativ:**

Conform prevederilor art. 191 alin. (1) lit. a) și alin. (2) lit. a) din Ordonanța de urgență a Guvernului nr. 57/2019 privind Codul Administrativ, cu modificările și completările ulterioare, președintele consiliului județean întocmește și supune spre aprobare consiliului județean organigrama și statutul de funcții ale instituțiilor publice de interes județean.

Potrivit prevederilor art. 41 alin. (1) din Legea asistenței sociale nr. 292/2011, cu modificările și completările ulterioare, "serviciile sociale acordate și administrate de către autoritățile administrației publice locale se înființează prin hotărâre a consiliului local și pot fi organizate ca structuri cu sau fără personalitate juridică".

Direcția Generală de Asistență Socială și Protecția Copilului Neamț este instituția publică cu personalitate juridică înființată în subordinea Consiliului Județean Neamț cu rol în administrarea și acordarea beneficiilor de asistență socială și a serviciilor sociale.

Prin Hotărârea Consiliului Județean Neamț nr. 318/2025, cu modificările și completările ulterioare, s-au aprobat organigrama și statutul de funcții ale Direcției Generale de Asistență Socială și Protecția Copilului Neamț, valabile începând cu data de 01 martie 2026.

Prin adresele nr. 15.435/31.03.2026, completată prin adresa nr. 16.632/08.04.2026 și nr. 16.000/03.04.2026, Direcția Generală de Asistență Socială și Protecția Copilului Neamț a înaintat Consiliului Județean Neamț nota justificativă nr. 14.825/2026, respectiv notele de fundamentare nr. 13.954/2026 și nr. 14.059/2026, prin care se propune transformarea a 64 de posturi, desființarea a două servicii sociale și înființarea, prin reorganizare, a unui serviciu social.

În calitate de inițiator al proiectului de hotărâre propun desființarea a două servicii sociale și înființarea, prin reorganizare, a unui serviciu social, precum și modificarea organigramei și a statutului de funcții ale Direcției Generale de Asistență Socială și Protecția Copilului Neamț, aprobate prin Hotărârea Consiliului Județean Neamț nr. 318/2025, cu modificările și completările ulterioare, cu menținerea numărului de posturi aprobate în prezent, după cum urmează:

I.1. desființarea Centrului de Protecție a Copilului cu Dizabilități Roman din cadrul Complexului de Servicii Rezidențiale și de Zi pentru Copii Roman, prevăzut în organigrama și statutul de funcții aprobate prin Anexele nr. 1.8 și 2.8 la Hotărârea Consiliului Județean Neamț nr. 318/2025, cu modificările și completările ulterioare, ca urmare a finalizării Planului individual de închidere a Centrului de Protecție a Copilului cu Dizabilități din cadrul Complexului, finanțat prin Programul Operațional Regional (POR), împreună cu intervențiile complementare finanțate prin Programul Operațional Capital Uman (POCU), precum și a operaționalizării celor patru case de tip familial prin relocarea celor 45 de beneficiari în casele din cadrul Complexului, începând cu luna martie 2026.

2. desființarea Centrului de Îngrijire și Asistență pentru Persoane Adulte cu Dizabilități Trifești din cadrul Complexului Rezidențial de Servicii Sociale Roman, prevăzut în organigrama și statutul de funcții aprobate prin Anexele nr. 1.11 și 2.11 la Hotărârea Consiliului

Județean Neamț nr. 318/2025, cu modificările și completările ulterioare, ca urmare a analizei profilului beneficiarilor în urma căreia s-a constatat că o parte dintre aceștia prezintă potențial de dezvoltare a abilităților necesare unei vieți mai autonome, putând beneficia de programe specifice de pregătire pentru viață independentă.

3. înființarea Centrului de Pregătire pentru Viață Independentă Trifești în cadrul Complexului Rezidențial de Servicii Sociale Roman, având ca scop: dezvoltarea abilităților necesare persoanelor adulte cu dizabilități pentru a trăi cât mai autonom în comunitate.

Desființarea celor două servicii sociale și înființarea unui nou serviciu social, prin reorganizare, au fost avizate favorabil de către Colegiul Director al Direcției Generale de Asistență Socială și Protecția Copilului Neamț, prin Avizele consultativ nr. 6 și 7 din 31.03.2026.

**II.** în organigrama Direcției Generale de Asistență Socială și Protecția Copilului Neamț, aprobată prin Hotărârea Consiliului Județean Neamț nr. 318/2025, cu modificările și completările ulterioare, propun următoarele modificări:

1) în organigrama Direcției Generale de Asistență Socială și Protecția Copilului Neamț, prevăzută în anexa nr. 1 la Hotărârea Consiliului Județean Neamț nr. 318/2025, cu modificările și completările ulterioare, se majorează cu 11 posturi vacante, numărul de personal contractual de execuție de specialitate și se reduce cu 11 posturi de execuție vacante numărul de personal administrativ la nivelul Direcției (organigrama – anexa nr.1), după cum urmează:

a) la Complexul de Servicii Sociale Târgu Neamț, se înființează cinci posturi de personal contractual de execuție de specialitate și se desființează cinci posturi vacante de execuție de personal administrativ, modificându-se astfel numărul total de posturi de personal contractual de specialitate și personal administrativ de la nivelul Complexului;

b) la Complexul de Servicii Sociale Oșlobeni, se transformă șase posturi vacante de execuție de personal administrativ în personal de execuție de specialitate, modificându-se astfel numărul total de posturi de personal contractual de specialitate și personal administrativ de la nivelul Complexului;

2) în organigrama Complexului de Servicii Rezidențiale și de Zi pentru Copii Roman, Anexa nr. 1.8 la Hotărârea Consiliului Județean Neamț nr. 318/2025, cu modificările și completările ulterioare, se desființează Centrul de Protecție a Copilului cu Dizabilități Roman, cu un total de 53 de posturi, care nu au fost luate în calcul la totalul posturilor aferent Complexului și nici al Direcției Generale de Asistență Socială și Protecția Copilului Neamț, motivat de faptul că titularii acestor posturi urmau să fie repartizați la Casa de tip familial Gorunul (cu un total 19 posturi aprobate), Casa de tip familial Crinul (cu un total de 19 posturi aprobate), Casa de tip familial Soarele (cu un total de 19 posturi aprobate) și Casa de tip familial Luna (cu un total de 19 posturi aprobate), după mutarea beneficiarilor în aceste case (organigrama – anexa nr. 2);

3) în organigrama Complexului Rezidențial de Servicii Sociale Roman, Anexa nr. 1.11 la Hotărârea Consiliului Județean Neamț nr. 318/2025, cu modificările și completările ulterioare, se desființează Centrul de Îngrijire și Asistență pentru Persoane Adulte cu Dizabilități Trifești, cu un total de 12 posturi, și se înființează, prin reorganizare, Centrul de Pregătire pentru Viață Independentă Trifești, cu un total de 12 posturi – preluate de la Centrul de Îngrijire și Asistență pentru Persoane Adulte cu Dizabilități Trifești (organigrama – anexa nr. 3);

4) în organigrama Complexului de Servicii Sociale Târgu Neamț se modifică numărul de posturi de personal contractual de specialitate și personal administrativ din cadrul Locuințelor Maxim Protejate Dolia, Nemțișor și Stânca, așa cum se menționează și la punctul 1) lit. a) (organigrama – anexa nr. 4)

5) în organigrama Complexului de Servicii Sociale Oșlobeni se modifică numărul de posturi de personal contractual de specialitate și personal administrativ din cadrul Locuințelor Maxim Protejate Neagra, Stejarul, Floarea și Ticoș, așa cum se menționează și la punctul 1) lit. b) (organigrama – anexa nr. 5).

**III.** în statul de funcții al Direcției Generale de Asistență Socială și Protecția Copilului Neamț, aprobat prin Hotărârea Consiliului Județean Neamț nr. 318/2025, cu modificările și completările ulterioare, intervin următoarele modificări:

1) în statul de funcții al aparatului propriu al Direcției Generale de Asistență Socială

și Protecția Copilului Neamț, prevăzut în anexa nr. 2.1 la Hotărârea Consiliului Județean Neamț nr. 318/2025, cu modificările și completările ulterioare, 26 de funcții publice de execuție generale de Consilier/Inspector, clasa I, grad profesional superior/principal se transformă în funcția publică specifică de execuție de Asistent social, clasa I, grad profesional superior/principal (poz. 22, 23, 26, 56, 59, 62, 68, 71, 72, 73, 85, 89, 91, 93, 96, 97, 99, 100, 101, 103, 106, 109, 110, 123, 124 și 131), în conformitate cu prevederile art. XVI alin. (3) din Legea nr.100/2024 pentru modificarea și completarea unor acte normative în domeniul asistenței sociale, precum și pentru completarea Legii nr. 78/2014 privind reglementarea activității de voluntariat în România și pentru modificarea Legii nr. 272/2004 privind protecția și promovarea drepturilor copilului, cu modificările și completările ulterioare, ale art. 125 din Legea asistenței sociale nr. 292/2011, cu modificările și completările ulterioare, coroborate cu prevederile art. 393 și ale art. 468 alin. (1) din Ordonanța de urgență a Guvernului nr. 57/2019 privind Codul administrativ, cu modificările și completările ulterioare; din cele 26 de funcții publice de execuție propuse a fi transformate, 25 sunt ocupate, titularii acestora urmând a fi numiți în funcțiile publice specifice de execuție de asistent social, clasa I, în baza prevederilor art. 518 alin. (1) lit. c) și (2) din Ordonanța de urgență a Guvernului nr. 57/2019, cu modificările și completările ulterioare; de asemenea, funcția publică de execuție de inspector, clasa I, grad profesional superior din cadrul Compartimentului Buget al Serviciului Financiar-Contabil, Buget se transformă în inspector, clasa I, grad profesional principal, în vederea reducerii vechimii în specialitatea sudiilor necesară pentru ocuparea acestui post de la minim 7 ani la minim 5 ani – poz. 38 – din statul de funcții – anexa nr. 6;

2) la Complexul de Servicii de Zi Piatra Neamț, în statul de funcții prevăzut în anexa nr. 2.4) la Hotărârea Consiliului Județean Neamț nr. 318/2025, cu modificările și completările ulterioare, un post de Instructor educator pentru activități de resocializare, studii superioare, grad profesional principal, se transformă în Pedagog social, studii medii, grad profesional principal, (poziția 32 în stat de funcții – anexa nr. 7);

3) în statul de funcții al Complexului de Servicii Rezidențiale și de Zi pentru Copii Roman, anexa nr. 2.8 la Hotărârea Consiliului Județean Neamț nr. 318/2025, cu modificările și completările ulterioare, pe lângă modificările menționate la punctul II subpunctul 1), se mai transformă și 12 posturi vacante în posturi cu nivel de studii/grad profesional/treaptă profesională inferioară, fapt care contribuie la lărgirea ariei de candidați pentru ocuparea acestor posturi și totodată la diminuarea costurilor salariale aferente (poz. 10, 11, 15, 17, 133, 152, 162, 181, 188, 189, 190 și 200 din statul de funcții – anexa nr. 8);

4) la Complexul Rezidențial de Servicii Sociale Roman, în statul de funcții, anexa nr. 2.11 intervin modificările menționate la punctul II subpunctul 2), cele 12 posturi din cadrul Centrului de Îngrijire și Asistență pentru Persoane Adulte cu Dizabilități Trifești, fiind preluate integral, prin reorganizare, în cadrul Centrului de Pregătire pentru Viață Independentă Trifești (stat de funcții – anexa nr. 9);

5) în statul de funcții al Complexului de Servicii Sociale Târgu Neamț, anexa nr. 2.13 la Hotărârea Consiliului Județean Neamț nr. 318/2025, cu modificările și completările ulterioare, se transformă 13 posturi vacante de personal de specialitate, îngrijire și asistență, prevăzute în statul de funcții - anexa nr. 10, la poz. 20, 66, 67, 69, 70, 71, 79, 85, 88, 94, 96, 102 și 103, în funcții cu nivel de studii/trepte/grade profesionale inferioare și intervin modificările menționate la punctul II subpunctul 4);

6) la Complexul de Servicii Sociale Oșlobeni, în statul de funcții, anexa nr. 2.15 la Hotărârea Consiliului Județean Neamț nr. 318/2025, cu modificările și completările ulterioare, intervin modificările menționate la punctul II subpunctul 5), precum și transformarea a trei posturi vacante din cadrul Centrului de Zi Tașca și a opt posturi vacante din cadrul Locuințelor Maxim Protejate Neagra, Stejarul, Floarea și Ticoș – poz. 62, 64, 74, 75, 82, 83, 90, 91, 98, 99 și 106 din statul de funcții – anexa nr. 11.

Propunerile menționate la punctul II și III au fost avizate favorabil de către Colegiul Director al Direcției Generale de Asistență Socială și Protecția Copilului Neamț, prin Avizul consultativ nr. 5/31.03.2026.

## 1.2. Cerințe care reclamă oportunitatea actului administrativ:

Oportunitatea propunerii proiectului de hotărâre derivă din:

- 1) necesitatea implementării procesului de dezinstituționalizare prevăzut de legislația în vigoare, precum și orientarea sistemului de asistență socială către servicii centrate pe persoană și pe viață independentă;
- 2) obligativitatea respectării prevederilor art. XVI alin. (3) din Legea nr.100/2024, cu modificările și completările ulterioare, potrivit cărora: ”autoritățile și instituțiile publice în cadrul cărora sunt angajați asistenți sociali au obligația de a stabili funcțiile publice specifice de asistent social și de a le echivala cu funcțiile publice generale, potrivit art. 125 alin. (3) și (4) din Legea nr. 292/2011, cu modificările și completările ulterioare”;
- 3) necesitatea ocupării posturilor de specialitate vacante în scopul respectării standardelor minime de calitate în acordarea serviciilor sociale, prin extinderea bazei de selecție a candidaților pentru ocuparea posturilor vacante cu nivel de studii medii/generale și sau grad profesional/treaptă profesională inferioară, pentru crearea de oportunități de ocupare pentru candidați aflați la început de carieră sau care au puțină experiență, în vederea asigurării continuității și funcționalității serviciilor sociale.

## 2. Schimbări preconizate:

Prin adoptarea proiectului de hotărâre se urmărește corelarea structurii de personal a Direcției Generale de Asistență Socială și Protecția Copilului Neamț cu activitățile derulate la nivelul instituției astfel încât să corespundă standardelor specifice minime de calitate obligatorii pentru serviciile sociale oferite.

### Secțiunea a 2-a - Impactul socio - economic:

Asigurarea furnizării serviciilor de asistență socială în corelare cu politicile sociale și strategiile de asistență socială în domeniul protecției copilului, familiei, persoanelor vârstnice, persoanelor cu dizabilități, precum și a oricăror persoane aflate în nevoie, grupuri sau comunități aflate în nevoie socială, la nivel județean.

### Secțiunea a 3-a - Impactul financiar asupra bugetului județului pe termen scurt (an curent)/lung:

Transformarea posturilor la un nivel salarial inferior conduce la realizarea unor economii la bugetul instituției, în cuantum de 19.694 lei lunar, sumă care include și contribuțiile datorate de angajator, conform precizărilor din Nota justificativă nr. 14825/27.03.2026 înaintată prin adresa Direcției Generale de Asistență Socială și Protecția Copilului Neamț nr. 15.435/31.03.2026.

### Secțiunea a 4-a - Activități de informare publică și consultare privind elaborarea și implementarea actului administrativ:

NU ESTE CAZUL

### Secțiunea a 5-a - Efectele actului administrativ, asupra actelor administrative în vigoare și măsuri de implementare:

Prin adoptarea proiectului de Hotărâre a Consiliului Județean Neamț privind modificarea organigramei și a statului de funcții ale Direcției Generale de Asistență Socială și Protecția Copilului Neamț se vor modifica anexele nr. 1, 1.8, 1.11, 1.13, 1.15, 2.1, 2.4, 2.8, 2.11, 2.13 și 2.15 la Hotărârea Consiliului Județean Neamț nr. 318/2025 privind aprobarea organigramei și a statului de funcții ale Direcției Generale de Asistență Socială și Protecția Copilului Neamț, cu modificările și completările ulterioare.

### Secțiunea a 6-a - Anexe la referatul de aprobare/proiectul de hotărâre:

- Anexa nr. 1 cuprinzând organigrama Direcției Generale de Asistență Socială și Protecția Copilului Neamț;
- Anexa nr. 2 cuprinzând organigrama Complexului de Servicii Rezidențiale și de Zi pentru Copii Roman;
- Anexa nr. 3 cuprinzând organigrama Complexului Rezidențial de Servicii Sociale Roman;
- Anexa nr. 4 cuprinzând organigrama Complexului de Servicii Sociale Târgu Neamț;

- Anexa nr. 5 cuprinzând organigrama Complexului de Servicii Sociale Oșlobeni;
- Anexa nr. 6 cuprinzând statul de funcții al aparatului propriu al Direcției Generale de Asistență Socială și Protecția Copilului Neamț;
- Anexa nr. 7 cuprinzând statul de funcții al Complexului de Servicii de Zi Piatra Neamț;
- Anexa nr. 8 cuprinzând statul de funcții al Complexului de Servicii Rezidențiale și de Zi pentru Copii Roman;
- Anexa nr. 9 cuprinzând statul de funcții al Complexului Rezidențial de Servicii Sociale Roman;
- Anexa nr. 10 cuprinzând statul de funcții al Complexului de Servicii Sociale Târgu Neamț;
- Anexa nr. 11 cuprinzând statul de funcții al Complexului de Servicii Sociale Oșlobeni.

**INIȚIATOR  
PREȘEDINTE,  
Daniel-Vasilică HARPA**

**RAPORT DE SPECIALITATE**

<b>Titlul proiectului de hotărâre</b>	Proiect de hotărâre privind modificarea organigramei și a statutului de funcții ale Direcției Generale de Asistență Socială și Protecția Copilului Neamț
<b>Compartiment de resort:</b>	Direcția de Management și Proiecte Sociale Serviciul Resurse Umane

**Secțiunea 1 - Documentare și analiză:**

La analiza Proiectului de hotărâre s-au avut în vedere Referatul de aprobare la Proiectul de hotărâre privind modificarea organigramei și a statutului de funcții ale Direcției Generale de Asistență Socială și Protecția Copilului Neamț (inițiator președinte Daniel-Vasilică Harpa), precum și prevederile art. 173 alin. (1) lit. (a) și ale art. 173 alin. (2) lit. c) din Ordonanța de urgență a Guvernului nr. 57/2019 privind Codul administrativ, cu modificările și completările ulterioare, potrivit cărora:

- consiliul județean îndeplinește atribuții privind înființarea, organizarea și funcționarea aparatului de specialitate ale instituțiilor publice de interes județean;
- consiliul județean aprobă, în condițiile legii, la propunerea președintelui consiliului județean, organigrama și statul de funcții ale instituțiilor publice de interes județean.

Conform prevederilor art. 113 alin. (2) și (5) din Legea asistenței sociale nr. 292/2011, cu modificările și completările ulterioare, ”serviciile publice de asistență socială se organizează în subordinea consiliilor județene (...) la nivel de direcție generală”, ”(...) urmând ca (...) organigrama și statul de funcții să fie aprobate prin hotărâre a consiliului județean (...)”.

**Secțiunea a 2-a - Fundamentare tehnică, respectiv cerințele de natură tehnică, economică, juridică, posibilități de realizare în condiții de utilitate, legalitate, regularitate, eficiență, eficacitate și economicitate:**

Propunerile privind desființarea a două servicii sociale și înființarea, prin reorganizare, a unui serviciu social, precum și modificarea organigramei și a statutului de funcții ale Direcției Generale de Asistență Socială și Protecția Copilului Neamț, au la bază următoarele:

- 1) prevederile art. 41 alin. (1) din Legea asistenței sociale nr. 292/2011, cu modificările și completările ulterioare, potrivit cărora ”serviciile sociale acordate și administrate de către autoritățile administrației publice locale se înființează prin hotărâre a consiliului local și pot fi organizate ca structuri cu sau fără personalitate juridică”;
- 2) prevederile art. 15 alin. (4) lit. d) și g) din Regulamentul-cadru de organizare și funcționare al Direcției generale de asistență socială și protecția copilului, aprobat prin Hotărârea Guvernului nr. 797/2017, cu modificările și completările ulterioare, în baza cărora Colegiul director al Direcției generale eliberează avizul consultativ pentru propunerea de modificare a structurii organizatorice, în vederea îmbunătățirii activității acesteia și pentru statul de funcții, cu încadrarea în resursele financiare alocate de consiliul județean;
- 3) prevederile art. 18 alin. (3) lit. g) din Regulamentul de organizare și funcționare a Direcției Generale de Asistență Socială și Protecția Copilului Neamț, aprobat prin Hotărârea Consiliului Județean Neamț nr. 334/2025, conform cărora directorul general al Direcției verifică și propune spre aprobare Consiliului Județean Neamț, statul de funcții al Direcției



- generale, având avizul Colegiului Director;
- 4) prevederile art. XVI alin. (3) din Legea nr.100/2024, cu modificările și completările ulterioare, precum și cele ale art. 125 alin. (4) din Legea asistenței sociale nr. 292/2011, cu modificările și completările ulterioare, potrivit cărora:
    - "autoritățile și instituțiile publice în cadrul cărora sunt angajați asistenți sociali au obligația de a stabili funcțiile publice specifice de asistent social și de a le echivala cu funcțiile publice generale, potrivit art. 125 alin. (3) și (4) din Legea nr. 292/2011, cu modificările și completările ulterioare";
    - "funcția publică specifică de asistent social, clasa I, gradele profesionale debutant, asistent, principal, superior, se echivalează cu funcția publică generală de execuție de consilier/inspector clasa I, gradele profesionale debutant, asistent, principal, superior";
  - 5) prevederile art. 518 alin. (1) lit. c) din Ordonanța de urgență a Guvernului nr. 57/2019, cu modificările și completările ulterioare, conform cărora: "În caz de reorganizare a activității (...) instituției publice, funcționarii publici vor fi numiți în noile funcții publice (...), în următoarele cazuri: (...) c) este schimbată denumirea funcției publice fără modificarea în proporție de peste 50% a atribuțiilor aferente funcției publice";
  - 6) Legea-cadru nr. 153/2017 privind salarizarea personalului plătit din fonduri publice, cu modificările și completările ulterioare, anexa II Familia ocupațională de funcții bugetare "Sănătate și asistență socială", anexa nr. VIII Familia ocupațională de funcții bugetare "Administrație", cap. I lit. A pct. III și cap. II lit. A pct. IV, lit. B pct. I și lit. C, în care sunt prevăzute funcțiile publice și cele de personal contractual cuprinse în statele de funcții anexate la Proiectul de hotărâre.

**Secțiunea a 3-a - Efecte preconizate ale aplicării actului administrativ (impactul financiar asupra bugetului județului pe termen scurt (pe anul curent)/lung, impactul asupra mediului concurențial și domeniului ajutoarelor de stat, impactul asupra sarcinilor administrative, impactul asupra mediului):**

Conform Notei justificative nr. 14825/27.03.2026 înaintată prin adresa Direcției Generale de Asistență Socială și Protecția Copilului Neamț nr. 15.435/31.03.2026, propunerile privind transformarea posturilor la un nivel salarial inferior conduc la realizarea unor economii la bugetul instituției, în cuantum de 19.694 lei lunar, sumă care include și contribuțiile datorate de angajator.

**Secțiunea a 4-a - Concluzii/propuneri:**

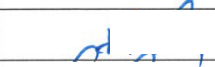
În urma analizării proiectului de hotărâre și a documentării efectuate, apreciem că proiectul de hotărâre îndeplinește cerințele tehnice specificate la Secțiunea a 2-a și condițiile legale prin raportare la atribuțiile și competențele Direcției de Management și Proiecte Sociale, pentru a fi supus analizei, dezbaterii și aprobării plenului Consiliului Județean Neamț.

	<b>Prenume și nume</b>	<b>Data</b>	<b>Semnătura</b>
Aprobat: director executiv	Veronica Vasiliu	20.04.2026	
Verificat: director executiv	Veronica Vasiliu	20.04.2026	
Elaborat: șef serviciu	Nicoleta Buzenschi	20.04.2026	